A 48. 66

А48 66

С.-ПЕТЕРБУРГСКАЯ

СТОЛИЧНАЯ ПОЛИЦІЯ

и

ГРАДОНАЧАЛЬСТВО

КРАТКІЙ ИСТОРИЧЕСКІЙ ОЧЕРКЪ.

С.-ПЕТЕРБУРГЪ.
Товарищество Р. Голике и А. Вильборгъ.
1903.

Печатать
С.М. Гражданинъ Генералъ-Лейтенантъ
Кайгородовъ
5 Марта 1908 года

БИБЛИОТЕКА
Государ. Историч. Музея
№ 9002
26 VII 1931 г.

С.-Петербургская Столичная Полиція

и

ГРАДОНАЧАЛЬСТВО

1703—1903.

Г 48/66

Настоящій краткій иллюстрированный историческій очеркъ дѣятельности С.-Петербургской Столичной Полиціи и Градоначальства за двѣсти лѣтъ составленъ по распоряженію и указаніямъ С.-Петербургскаго Градоначальника Генералъ-Лейтенанта Н. В. Клейгельсъ подъ непосредственнымъ руководительствомъ его Помощника, Камергера Двора Его Императорскаго Величества, Дѣйствительнаго Статскаго Совѣтника В. Э. Фриша.

Матеріаломъ для составленія очерка служили, главнымъ образомъ, полное Собраніе Законовъ и подлинныя дѣла, хранящіяся въ Архивѣ Сената, Государственнаго Совѣта, Министерства Внутреннихъ Дѣлъ, Московскаго Архива Министерства Юстиціи и др. Кромѣ того приняты были во вниманіе всѣ печатные труды, имѣющіе отношеніе къ дѣятельности С.-Петербургской Столичной Полиціи и Градоначальства, а также матеріалы, опубликованные въ оффиціальныхъ изданіяхъ, журналахъ, сборникахъ и т. п.

Текстъ очерка составленъ чиновникомъ Особыхъ Порученій Надворнымъ Совѣтникомъ И. П. Высоцкимъ.

Художественная и техническая части были поручены И. д. Начальника Полицейскаго Резерва Ротмистру В. Ф. Галле; портреты и фотографіи исполнены по рисункамъ, доставленнымъ Ротмистромъ В. Ф. Галле, изъ собранныхъ имъ коллекцій, хранящихся въ Музеѣ при Полицейскомъ Резервѣ; автографы розысканы и подписи сдѣланы имъ-же.

Часть портретовъ начальствующихъ лицъ доставлена родственниками и знакомыми ихъ.

Николай

Т-во Голике и Вильборгъ.

Перо

Петербургская полиція получила свое начало одновременно съ основаніемъ столицы. 16-го мая 1703 г., въ Троицынъ день, на территоріи Ингерманландской провинціи, управляемой Генералъ-Губернаторомъ княземъ Меньшиковымъ, на берегу рѣки Невы, при впаденіи ея въ море, положено было основаніе новому городу закладкою, по обычаю христіанъ, храма Господня во имя Святой Троицы, существующаго и понынѣ. Этотъ городъ, ставшій вскорѣ столицею Россійскаго Государства и вмѣстѣ съ тѣмъ его гордостью, былъ наименованъ, въ честь ангела Великаго Преобразователя, С.-Петербургомъ и въ управленіе имъ со дня его основанія вступилъ мѣстный Генералъ-Губернаторъ князь Меньшиковъ, которому вмѣстѣ съ тѣмъ было поручено наблюденіе за устройствомъ города и учрежденіе въ немъ порядка. Князь Меньшиковъ былъ главнѣйшимъ исполнителемъ намѣреній Императора Петра, касавшихся постройки и заселенія Петербурга. Новая столица обязана своимъ созданіемъ столько же творческой мысли Государя, сколько дѣятельности и умѣнію князя Меньшикова. Онъ наблюдалъ и надъ привозомъ матеріала, и надъ приводомъ рабочихъ, отправляемыхъ безпрестанно со всѣхъ краевъ Россіи, и надъ доставкою провіанта для ихъ содержанія. Онъ былъ душою этого дѣла.

О происхожденіи князя Меньшикова не имѣется точныхъ свѣдѣній. По словамъ однихъ, отецъ его былъ Московскій мѣщанинъ, по словамъ другихъ—придворный конюхъ; существуетъ извѣстіе, что Меньшиковъ мальчикомъ продавалъ по улицамъ Москвы пироги. Знакомство Петра съ Меньшиковымъ, состоялось въ домѣ Лефорта, гдѣ Меньшиковъ одно

время находился въ услуженіи. Смѣтливый, веселый, энергичный, Меньшиковъ сразу завоевалъ симпатіи Царя и былъ взятъ имъ къ себѣ. Назначенный въ число потѣшныхъ, онъ между тѣмъ исполнялъ при Петрѣ нѣсколько лѣтъ обязанности денщика и пріобрѣталъ все большее и большее его расположеніе, перешедшее наконецъ въ тѣсную дружбу. Съ 1697 г. Меньшиковъ неразлученъ съ Петромъ; вмѣстѣ съ нимъ совершаетъ Азовскій походъ, вмѣстѣ отправляется за границу и работаетъ тамъ съ нимъ; по возвращеніи оттуда принимаетъ дѣятельное участіе въ стрѣлецкомъ розыскѣ и введеніи европейскихъ порядковъ. Послѣ Нарвскаго сраженія Меньшиковъ вмѣстѣ съ Царемъ участвовалъ въ дѣйствіяхъ русской арміи въ Ингріи, причемъ выказалъ большую храбрость и недюжинные военные таланты. Послѣ взятія въ 1702 году Нотебурга онъ былъ назначенъ комендантомъ этой крѣпости и затѣмъ Генералъ-Губернаторомъ вновь завоеванныхъ областей. Въ 1706 году одержалъ блестящую побѣду надъ Шведами подъ Калишемъ; принималъ дѣятельное участіе въ Полтавской битвѣ, разбилъ Шведовъ подъ Лѣснымъ, предупредилъ Мазепу взятіемъ Батурина. Талантливый и энергичный, Меньшиковъ не останавливался ни передъ чѣмъ, чтобы исполнить Царскія желанія; его быстрыя и рѣшительныя дѣйствія вполнѣ соотвѣтствовали кипучей энергіи Царя. Царь высоко цѣнилъ своего сподвижника и щедро награждалъ его: въ 1702 году Меньшиковъ получилъ дипломъ на достоинство графа Римской Имперіи; въ 1706 г. былъ возведенъ въ достоинство князя Римской Имперіи и въ 1707 году въ достоинство Свѣтлѣйшаго Князя Ижорскаго; за Полтавскую побѣду назначенъ фельдмаршаломъ. Таковъ былъ человѣкъ, которому судьба опредѣлила быть первымъ С.-Петербургскимъ Генералъ-Губернаторомъ.

Вступивши въ управленіе городомъ, князь Меньшиковъ долженъ былъ, согласно правилъ, предписанныхъ Воеводамъ *), „и по городу, и по острогу въ воротахъ, и по башнямъ и по стѣнамъ караулы держать неоплошно; чтобы караулы были въ указанныхъ мѣстахъ во дни и въ ночи безпрестанно; чтобы въ городѣ и на посадѣ, въ улицахъ и переулкахъ все было стройно и бережно. И того смотрѣть, чтобы нигдѣ разбою и татьбы, и душегубства и иного никакого воровства и корчмы, и зерни и табаку не было. А въ лѣтнее время чтобы избъ и мылень въ жаркіе дни не топили, и по вечерамъ поздно съ огнемъ не сидѣли и не ходили. И чтобы пріѣзжіе люди являлись къ нему (Воеводѣ) и записывались въ Приказной избѣ, а не явясь и не записываясь, никто бы ни у кого не жилъ. А буде учинится на людяхъ моровое повѣтріе, по всѣмъ дорогамъ учинить заставы". „Да и Объѣзжихъ Головъ велѣть росписать по всѣмъ улицамъ и переулкамъ, а съ Головами велѣть быть разсыльщикамъ и стрѣльцамъ и пушкарямъ, перемѣняясь по сколько человѣкъ пригоже; и велѣть тѣмъ Объѣзжимъ Головамъ отъ огня и отъ всякаго воровства въ день и въ ночь ѣздить и беречь того накрѣпко". „А будетъ какіе люди учнутъ красть и розбивать и инымъ какимъ воровствомъ воровать, велѣть такихъ людей имать и разспрашивать и про нихъ сыскивать; и учинить имъ по Соборному Уложенію, кто чего доведется". „А въ Городничихъ велѣть быть дѣтямъ боярскимъ добрымъ и приказывать имъ, Объѣзжимъ Головамъ, которые ѣздятъ въ объѣздахъ, беречь того накрѣпко, чтобы въ городахъ и по слободамъ въ лѣтнюю пору избъ и бань не топили и т. д."

Отсюда ясно съ достаточной очевидностью, что устроеніе полиціи входило въ прямую обязанность Главнаго Начальника города и такъ какъ князь Меньшиковъ особой инструкціи по предмету управленія городомъ не получилъ, то долженъ былъ руководствоваться общими правилами, предписанными для Воеводъ, и приступить къ устройству полиціи немедленно, не выжидая особыхъ приказаній.

Но прежде чѣмъ приступить къ разсмотрѣнію вопроса объ устройствѣ исполнительныхъ органовъ Петербургской полиціи, необходимо сказать нѣсколько предварительныхъ словъ объ историческомъ прошломъ полиціи вообще, ибо, не отвѣтивъ на этотъ вопросъ, мы не могли бы составить себѣ яснаго и полнаго представленія о Петровскихъ преобразованіяхъ въ этой важной государственной области.

*) Наказы Воеводамъ: Ярославскому отъ 13 октября 1698 года, Новгородскому — 28 декабря 1699 года, Астраханскому — 30 мая 1700 г. и Владимірскому — 21 февраля 1701 г.

С.-ПЕТЕРБУРГСКІЙ ГЕНЕРАЛЪ-ГУБЕРНАТОРЪ

Князь Александръ Даниловичъ Меньшиковъ

съ 1703 по 1727 г.

Состояніе полиціи до Петра Великаго. Исторія полиціи до Петра Великаго дѣлится на два періода. Въ древнѣйшій, вѣчевой періодъ условія благосостоянія и безопасности въ нашемъ отечествѣ сложились на столько благопріятно, что многіе виды промышленности и торговли могли развиваться безпрепятственно и достигать значительнаго процвѣтанія, —чему служитъ доказательствомъ существованіе въ то время такихъ важныхъ, коммерческихъ центровъ, какъ Новгородъ и Псковъ. Полицейская власть, при отсутствіи со стороны правительства какихъ либо мѣръ въ видахъ охраненія безопасности, сосредоточивалась въ самой общинѣ, которая сама оберегала себя: взаимнымъ поручительствомъ и взаимнымъ другъ за другомъ надзоромъ, а равно и за всякимъ пришельцемъ. Со времени призыва князей, со стороны ихъ появляются, какъ представители ихъ власти, воеводы и тіуны, соединявшіе въ своемъ лицѣ власть полицейскую, судебную и фискальную; но долгое время главное ихъ назначеніе состояло въ сборѣ съ населенія податей и пошлинъ въ пользу князя, и ихъ полицейская дѣятельность мало обезпечивала условія безопасности общины; внутри община еще долго продолжала сама себя оберегать, а на княжескихъ воеводъ была возложена обязанность охранять ее преимущественно извнѣ, отъ всякаго рода „лихихъ людей". Однако по дорогамъ, какъ большимъ, такъ и проселочнымъ защита отъ грабежей и разбоевъ была въ то время такъ слаба, что вызывала постоянныя челобитныя князьямъ о бездѣйствіи воеводъ. Противъ эпидемій, пожаровъ, и голода въ распоряженіи тогдашней полицейской власти не было почти никакихъ средствъ. Отъ голода спасала только свободная торговля съ иноземцами.

Монгольскія начала и сопутствующія имъ мѣры финансовой администраціи разрушаютъ это условіе народной жизни на долго. Съ XV ст. вѣчевыя начала замѣняются порядками московскаго царства, которыя мало способствовали развитію условій благосостоянія и безопасности. Московское правительство оказалось недостаточно сильнымъ для удовлетворительной полицейской дѣятельности. Пришлось обращаться опять къ общинамъ. Однако, потерявъ разъ свою жизненность, община не могла уже дать государству способныхъ дѣятелей. Губные старосты, цѣловальники, сотскіе, пятидесятскіе и прочія должностныя лица, отправлявшія полицейскія обязанности, отличались крайнимъ нерадѣніемъ, вялостью и лихоимствомъ. Уже Іоаннъ IV сознавалъ это и, вслѣдъ за уничтоженіемъ намѣстниковъ, пытался возстановить самоуправленіе общины; но, мало по малу, охватившее ее крѣпостное право, составлявшее главную причину ослабленія на Руси условій безопасности и благосостоянія,—надолго сдѣлало невозможнымъ успѣхъ такой попытки.

Такое положеніе вещей вызвало необходимость для правительства принять свои мѣры къ созданію особыхъ полицейскихъ органовъ для борьбы съ противообщественными элементами. Воеводамъ и намѣстникамъ поручено было, кромѣ охраненія внѣшней безопасности отъ непріятеля и лихихъ людей, общее наблюденіе надъ ввѣренной областью, именно: „государственныхъ людей во всемъ оберегать, а великаго государя служилыхъ всякихъ чиновъ людей отъ всякаго дурна и воровства унимать; смотрѣть, чтобъ отъ огня было береженіе великое и т. д. Выборные губные старосты и цѣловальники должны были принимать мѣры для предупрежденія разбоевъ, ловить лихихъ людей и отправлять надъ ними судъ, соединяя, такимъ образомъ, въ своемъ лицѣ власть полицейскую и судебную. Для береженія же городовъ „отъ огня и отъ всякаго воровства" назначались: объѣзжіе головы, огневщики, рѣшоточные приказчики и сторожа; послѣдніе выставлялись домовладѣльцами. Сторожевую службу раздѣляли отчасти и находившіеся въ городѣ стрѣльцы. Судебно-административными центрами въ то время были: „Разбойный приказъ", которому подвѣдомственны были губные старосты и цѣловальники, Земскіе дворы и избы, Судный приказъ, Съѣзжія избы и проч. Средства полицейскія для обезпеченія въ государствѣ условій безопасности и благосостоянія были весьма недостаточны; объ этомъ свидѣтельствуютъ многія историческія указанія. Такъ, противъ голода въ распоряженіи полицейской власти не было почти никакихъ средствъ. Въ борьбѣ противъ болѣзней московское правительство было безсильно. Въ какой степени была велика опасность отъ пожаровъ, можно видѣть изъ множества подтвердительныхъ царскихъ указовъ „ко всякаго чина людямъ, имѣвшимъ свои дворы": „чтобъ (нынѣшнія) весны и во все лѣто и осень, до государева указа, избъ и мыленъ не топили и въ вечеру поздно съ огнемъ не сидѣли и не ходили". Хлѣбъ печь и пищу варить

дозволялось только въ поварняхъ, устроенныхъ не иначе, какъ „на полыхъ мѣстахъ, не близъ хоромъ". За непослушаніе этимъ распоряженіямъ велѣно „чинить наказанье - бить батоги и сажать въ тюрьму". Такія стѣснительныя мѣры ясно указываютъ на неудовлетворительность и слабость средствъ тогдашней полицейской власти въ борьбѣ съ пожарами. Правильно организованныхъ пожарныхъ командъ въ то время не было, и пожары тушились, подъ вѣдѣніемъ объѣзжихъ головъ, самими обывателями.

Такимъ же больнымъ мѣстомъ полиціи московскаго періода были и пути сообщенія. Не говоря уже о не безопасности дорогъ отъ „лихихъ людей", не говоря о томъ, что самыя большія изъ нихъ оказывались вслѣдствіе ихъ неустройства почти непроѣздными, въ особенности въ ненастную погоду: самыя улицы въ городахъ, не исключая Москвы, представляли непроходимыя болота въ распутицу, а въ засуху—были невыносимо пыльны. Правда, въ Москвѣ попадались и мощеныя улицы, но число ихъ было весьма ограниченно, о чемъ можно судить по числу приставленныхъ для смотрѣнія за ними и вообще за всѣми улицами метельщиковъ, которыхъ на всю Москву, едва ли менѣе обширную тогда, чѣмъ теперь, было положено только 50 человѣкъ.

Равнымъ образомъ, мало обезпечивала тогдашняя полиція даже городскихъ обывателей отъ „лихихъ людей, татей и воровъ". Изъ областей и городовъ приносились царю, по этому поводу, безконечныя жалобы и челобитья, а отъ царя посылались такіе же безконечные указы къ воеводамъ и намѣстникамъ о строжайшихъ „сыскахъ" тѣхъ „воровскихъ людей" и „нещадныхъ ихъ пытаніяхъ и казняхъ", что, однако, не уничтожало и не уменьшало зла. Сама Москва настолько была отъ него не обезпечена, что, помимо ночныхъ сторожей, по одному отъ каждыхъ десяти дворовъ, и безпрерывныхъ, и день и ночь, полицейскихъ объѣздовъ, вынуждены были еще прибѣгать къ запиранію улицъ въ ночное время нарочно для того изготовленными рѣшетками, для чего была учреждена особая должность „рѣшоточныхъ приказчиковъ".

Но едва ли не самымъ существеннѣйшимъ недостаткомъ всего тогдашняго управленія было ничѣмъ почти не сдерживаемое, закоренѣлое и безграничное лихоимство и мздоимство чиновъ администраціи, начиная отъ воеводы, наѣзжавшаго править областью съ единственною цѣлью „кормленія", до пристава и сторожа включительно. Громадность этого зла, во всемъ его противогосударственномъ объемѣ, впервые была вполнѣ сознана и впервые противъ него были направлены рѣшительныя мѣры первымъ нашимъ Императоромъ. Чтобы судить о степени и размѣрахъ этого зла, достигшаго апогея своего развитія въ началѣ XVIII вѣка, достаточно привести нѣсколько выдержекъ изъ документовъ уже петровской эпохи.

Въ 1723 г., слѣдовательно уже послѣ казни князя Гагарина и многихъ другихъ лихоимцевъ, когда, казалось бы, неостывшій еще страхъ суровой кары за подобные проступки долженъ былъ бы служить достаточной сдержкой для хищныхъ инстинктовъ—вотъ что писалъ съ Урала начальникъ горныхъ заводовъ генералъ де-Геннъ, одинъ изъ честнѣйшихъ и дѣятельнѣйшихъ сотрудниковъ Великаго Царя: „Хотя всѣмъ извѣстенъ экземпель, который учиненъ князю Гагарину, бездѣльники не унимаются, а именно — отъ земскихъ коммисаровъ лишніе поборы сбираются и народу обиды чинятся: также и судебные коммисары, которые по слободамъ дѣлаютъ великія пакости и неправды. И хотя челобитья и донесенія на нихъ отъ бѣдныхъ людей есть, но никакого розыску и рѣшенія не чинится, и на кого челомъ бьютъ, тѣ по волѣ ходятъ и, знатно, что потачка такимъ ворамъ отъ надворныхъ судей; также о учиненныхъ обидахъ отъ солдатъ и отъ прочихъ разсмотрѣній и резолюцій не чинится. А камериръ Бирютинъ своимъ подчиненнымъ, также судьи и магистратъ своимъ же подчиненнымъ потакаютъ, и того ради я вамъ объявляю по своей присяжной должности, дабы бѣдный народъ не вовсе разорился и могли-бъ свои подати платить"... и т. д. Де-Геннъ писалъ это къ Тобольскому губернатору, писалъ и къ самому Царю. Еще въ 1714 г. Петръ издалъ указъ, въ которомъ всенародно объявлялъ: „понеже многія лихоимства умножились, между которыми и подряды вымышлены и прочія тому подобныя дѣла, о чемъ многіе, яко бы оправдая себя, говорятъ, что сіе незаконно было, не разсуждая того, что все то, что впредь и убытокъ государству приключить

ГЕНЕРАЛЪ - АДЪЮТАНТЪ

Графъ Антонъ Эммануиловичъ Девіеръ

Первый СПБ. Генералъ-Полиціймейстеръ

съ 1718 по 1727 г.

ПЛАНЪ
САНКТПЕТЕРБУРГА.
въ 1705 году.

можетъ, суть преступленія. И дабы впредь плутамъ невозможно было никакой отговорки сыскать, того ради запрещается всѣмъ членамъ, которые у дѣлъ приставлены великихъ и малыхъ, духовныхъ, военныхъ, гражданскихъ, политическихъ, купецкихъ и проч., какое званіе оные ни имѣютъ, дабы не дерзали никакихъ посуловъ казенныхъ и съ народа собираемыхъ денегъ брать, торгомъ, подрядомъ и прочими вымыслы. А кто дерзнетъ сіе учинить, тотъ весьма жестоко на тѣлѣ наказанъ, всего имѣнія лишонъ, шельмованъ, или и смертію казненъ будетъ".

Зло это такъ глубоко вкоренилось въ обществѣ, что ни рядъ преобразованій, ни рядъ крутыхъ мѣръ Петра не могли значительно ослабить его, и полное его пресѣченіе затянулось надолго.

Эпоха преобразованій. Сознавъ безжизненность и несостоятельность стараго правленія и нераціональность частичныхъ поправокъ въ расшатанномъ административномъ строѣ, Петръ Великій съ обычной ему энергіею и настойчивостію рѣшилъ произвести полную реформу всего государственнаго организма. Но такъ какъ тотъ или другой строй государственной жизни не можетъ быть созданъ заразъ однимъ человѣкомъ, то Преобразователю пришлось взять готовыя начала и формы, выработанныя Западной Европой и пересаживать ихъ на мѣста отжившихъ свой вѣкъ установленій.

Эпоха внутреннихъ преобразованій начинается собственно съ 1712 г. До тѣхъ поръ вниманіе Преобразователя направлено было преимущественно на внѣшнія дѣла и на тѣсно связанное съ ними устройство военныхъ силъ и податной части.

Въ 1711 году въ одну изъ поѣздокъ своихъ заграницу, Петръ Великій встрѣтился въ Торгау съ знаменитымъ мыслителемъ Лейбницемъ, оказавшимъ громадное вліяніе на весь ходъ и характеръ петровскихъ преобразованій. Познакомившись съ Царемъ и съ сущностью тогдашняго управленія въ Россіи, Лейбницъ представилъ ему свой проектъ объ устройствѣ нашихъ государственныхъ учрежденій по программѣ германскихъ правительствъ, на коллегіальныхъ началахъ. Совѣты германскаго ученаго были встрѣчены Петромъ съ полнымъ сочувствіемъ, тѣмъ болѣе, что они не были для него новостью и вполнѣ отвѣчали его собственнымъ цѣлямъ и намѣреніямъ: онъ даже предупредилъ ихъ, основавъ, еще до знакомства съ Лейбницемъ, Сенатъ, обязанностью котораго, между прочимъ, было: „судъ имѣть не лицемѣрный и неправедныхъ судей наказывать отнятіемъ чести и всего имѣнія, тожъ и ябедникамъ да послѣдуетъ; смотрѣть во всемъ государствѣ расходовъ, а особливо напрасныя оставить, заботиться о торговлѣ", и проч. Но, при такой обширности программы, дѣятельность Сената была, понятное дѣло, недостаточна какъ для искорененія зла, такъ и для развитія благосостоянія. Необходимы были болѣе подробныя, частныя преобразованія, и Петръ сознавалъ эту потребность. Онъ сознавалъ также, что однѣми карательными мѣрами нельзя достичь благой цѣли, а нужно было перевоспитать общественные и административные нравы путемъ положительнаго законодательства и правительственныхъ реформъ. Что касается перваго, то попытка составить новый сводъ законовъ, взявъ въ основаніе „уложеніе" царя Алексѣя Михайловича, не могла удаться за недостаткомъ къ тому средствъ и времени; — гораздо легче и доступнѣе были преобразованія въ системѣ государственнаго управленія.

Такимъ образомъ, подъ вліяніемъ совѣтовъ Лейбница, отжившая система „приказовъ", основанная на личномъ началѣ, была замѣнена Петромъ формою коллегіальною. Коллегіи имѣли за собой то преимущество предъ прежней системой, что, по словамъ Духовнаго Регламента, „извѣстнѣе взыскуется истина соборнымъ сословіемъ, нежели однимъ лицомъ, — вящше ко увѣренію и повиновенію преклоняетъ приговоръ соборный, нежели единоличный указъ. Въ единоличномъ правленіи часто бываетъ дѣлъ продолженіе и остановка за случающимися правителю нуждами и за недугомъ и болѣзнію, — въ Коллегіумѣ не обрѣтается мѣсто пристрастію, коварству, лихоимному суду, — Коллегіумъ свободнѣйшій духъ въ себѣ имѣетъ къ правосудію".

Съ учрежденіемъ Коллегій, Сенату дано центрально-административное значеніе; „безъ согласія Сената", говорится въ Генеральномъ Регламентѣ, „ничто начинать подобаетъ, меньше же во чемъ, что вершить возможно".

1724 Февр. 9. Вниз Сенату:

Высокопревосходительному Правительствующему Сенату Главнокомандующему Полицеймейстерскою Канцеляріи

№ 410

Донесение

Прошлаго Генваря 15 дня сего 724 года Его Императорскаго Величества Минною Указ в Главной Полицеймейстерской Канцеляріи состоялся Девиллонії ноздрей Указа не бывшаго посланнаго в работу: поиотому Его Величества Высочайшаго Указа на Ваше Указ в Высокопревосходительствующій Сенат.

Секретарь

Сего ради сообразно Его Величества Указу прошенныя донесенія сообщаемъ Вамъ.

9 Февраля

8 февраля
724 года

Донесеніе перваго Генералъ-Полиціймейстера Девіера въ Правительствующій Сенатъ отъ 8 февраля 1724 г. по поводу указа о выниманіи ноздрей у каторжныхъ невольниковъ.

Коллегій было учреждено сначала девять, потомъ это число измѣнялось. Съ учрежденія провинцій (27 окт. 1699 года), а затѣмъ —губерній (18 декабря 1708 г.), раздѣлившихъ Россію на нѣсколько (сначала 8, а потомъ 12) крупныхъ самостоятельныхъ административныхъ центровъ, подъ общимъ наблюденіемъ Коллегій и Сената, власть административная и судебная была возложена на губернскія и провинціальныя учрежденія. Такимъ образомъ, областное управленіе въ это время состояло: изъ Генералъ-Губернаторовъ и Губернаторовъ, въ главныхъ городахъ, для управленія всею губерніею; изъ Вице-Губернаторовъ и Воеводъ, вѣдавшихъ провинціи; изъ Ландрихтеровъ, Оберъ-Комендантовъ, Комендантовъ, по городамъ, и Ландратовъ по долямъ *). Судя по указу 1712 г. 15 февраля, всѣ чины тогдашняго областного управленія, одинаково подчинялись вѣдомству и суду Губернаторовъ, впрочемъ при посредствѣ совѣта изъ Ландратовъ, которые, по указу 20 января 1714 г., выбирались „въ каждомъ городѣ, или провинціи дворяны за ихъ руками", въ количествѣ отъ 8 до 12, въ зависимости отъ величины города. Сверхъ вышеисчисленныхъ начальствующихъ чиновъ,—имъ были подчинены многія категоріи вновь учрежденныхъ чиновъ низшихъ ранговъ: секретари, подъячіе, земскіе и судные комиссары, фискалы и проч. „Фискалы", впрочемъ, имѣли особое значеніе и находились въ непосредственномъ вѣдѣніи генералъ-фискала. Недостатокъ лицъ для замѣщенія всѣхъ должностей, недостаточность вознагражденія и старыя привычки поддерживали въ средѣ служащихъ лихоимство, сутяжничество и взяточничество. Поэтому правительство вынуждено было учредить особенный надзоръ за ними. Надзоръ этотъ былъ порученъ фискаламъ, которые были повсюду,—по городамъ, въ провинціяхъ, въ губерніяхъ, въ Сенатѣ, въ Коллегіяхъ и т. д.

Учрежденіе Генералъ-Полиціймейстерскаго Управленія. Параллельно преобразованію центральныхъ и областныхъ установленій организуется на новыхъ началахъ и полицейское управленіе столицы. Какъ мы уже видѣли, Московская полиція страдала многими весьма существенными недостатками: во-первыхъ, односторонностью дѣятельности. Въ самомъ дѣлѣ, всѣ попытки правительства сводились, въ общемъ, лишь къ обезпеченію безопасности; забота же объ общественномъ благѣ сферы полицейской компетенціи почти не касалась. Во-вторыхъ — ограниченностью полицейскихъ постановленій. Береженіе отъ лихихъ людей и пожаровъ, искорененіе корчемства, разврата, наблюденіе за чистотою улицъ — вотъ главные предметы, которые составляли кругъ вѣдомства Московской полиціи. Въ-третьихъ — полицейскія учрежденія того времени имѣли весьма слабую и несовершенную организацію. Просматривая штаты, поражаешься крайней незначительностью личнаго состава Московскихъ полицейскихъ установленій. Земскій Приказъ, вѣдавшій полицейскія дѣла города Москвы, состоялъ только изъ трехъ человѣкъ: одного боярина и двухъ подъячихъ, а при „Объѣзжихъ Головахъ", которые завѣдывали районами, равными нынѣшнимъ полиціймейстерскимъ отдѣленіямъ столицы, находились: одинъ подъячій и пять „рѣшеточныхъ приказчиковъ".

Очевидно, что полиція, устроенная по образцу Московской, не могла удовлетворить всѣмъ требованіямъ порядка и безопасности въ новой столицѣ. И дѣйствительно, Петербургъ, построенный по образцу благоустроенныхъ европейскихъ городовъ и приспособленный къ жизни значительныхъ массъ на небольшомъ пространствѣ, Петербургъ, вмѣщавшій въ себѣ элементы самые разнородные, часто неблагонадежные, и постоянно терпѣвшій отъ наводненій, а также отъ пожаровъ, безпорядковъ, безчинствъ и насилій всякаго рода, нуждался, при быстро развивающейся жизни, въ установленіи полиціи сильной, энергичной и хорошо дисциплинированной.

Вслѣдствіе сихъ причинъ, отвергнувъ отечественные образцы, Петръ Великій учреждаетъ Петербургскую полицію по образцу полицій нѣмецкихъ городовъ и стремится провести это начало повсемѣстно.

Устройство исполнительныхъ органовъ Петербургской полиціи на первыхъ порахъ шло медленно, такъ какъ все вниманіе правительства въ началѣ XVIII вѣка направлено было

*) „Долями" назывались совершенно равныя части (по 5536 двор.), на которыя Петръ Великій раздѣлилъ Россію, для удобства администраціи.

преимущественно на внѣшнія дѣла и на тѣсно связанное съ ними устройство военныхъ силъ и податной части. Все прочее устраивалось на скоро, часто измѣнялось, не имѣя въ себѣ иногда никакого ясно сознаннаго начала. Только съ 1714 года дѣятельность законодательства въ этомъ отношеніи становится болѣе интенсивной. Въ этомъ году изъ гарнизона были избраны офицеры, которымъ поручено было смотрѣть за цѣлыми слободами или отдѣльными улицами; имъ подчинили особыхъ десятскихъ и сотскихъ, назначенныхъ изъ среды обывателей съ обязанностью имѣть ближайшій надзоръ надъ извѣстнымъ числомъ домовъ. Для тушенія пожаровъ роздали различные инструменты въ воинскія команды, а жителямъ приказали имѣть въ домахъ ломы, багры, ведра и тому подобное. Изъ указа отъ 20 мая 1715 года мы видимъ, что въ то время существовала уже Полиціймейстерская Канцелярія, которая испрашиваетъ разрѣшеніе Государя по вопросамъ строительной части. А изъ рапорта Генералъ-Полиціймейстера Девіера отъ 24 апрѣля 1723 г. усматривается, что при той Канцеляріи въ 1715 году состояли для исполненія полицейскихъ обязанностей унтеръ-офицеры и рядовые. Наконецъ, 25 мая 1718 г. учреждается Генералъ-Полиціймейстерское управленіе.

Форма офицера при учрежденіи полиціи.

Первый Генералъ-Полиціймейстеръ. Во главѣ полицейскаго управленія ставится Генералъ-Полиціймейстеръ, подчиненный Сенату. Генералъ-Полиціймейстерское управленіе составляютъ: 1) Главная Полиціймейстерская Канцелярія и 2) полицейская команда, на первыхъ порахъ, въ составѣ 5 офицеровъ и 36 нижнихъ чиновъ. Первымъ Генералъ-Полиціймейстеромъ назначенъ Генералъ-Адъютантъ Девіеръ. Опредѣленіе Девіера на эту должность состоялось во время процесса лишеннаго наслѣдства Царевича Алексѣя Петровича, когда, вслѣдъ за московскими раскрытіями, начались новые аресты въ Петербургѣ по показаніямъ Евфросиніи Федоровны, которой довѣрялся Царевичъ. Предъ преданіемъ разбору Верховнаго Суда дѣла отца-Государя съ сыномъ сохраненіе порядка въ столицѣ требовало особой бдительности и годнымъ для того, по видамъ Петра I, оказался зять князя Меньшикова, португалецъ Антонъ Девіеръ. Петръ Великій познакомился съ Девіеромъ въ 1697 году, во время заграничнаго путешествія, въ Голландіи, на морскихъ маневрахъ, устроенныхъ для него голландскими бургомистрами. Служа юнгой на томъ самомъ кораблѣ, которымъ командовалъ Петръ Великій, Девіеръ своею ловкостью и расторопностью обратилъ на себя вниманіе Петра и былъ взятъ къ нему въ пажи. Успѣвъ скоро пріобрѣсти расположеніе Государя, Девіеръ былъ сдѣланъ царскимъ денщикомъ, а потомъ, быстро возвышаясь, достигъ, въ 1718 г., чина бригадира и званія Генералъ-Адъютанта и, наконецъ, въ 1727 году возведенъ въ графское достоинство. Въ должности Генералъ-Полиціймейстера состоялъ два раза: въ первый разъ съ 1718 по 1727 годъ и во второй—съ 17 декабря 1744 года по 24 апрѣля 1745 года.

Приведеніе въ благоустройство новой столицы было дѣломъ не легкимъ. Петербургъ того времени представлялъ собою ничто иное, какъ окруженное лѣсами болото, среди котораго пролегали мѣстами непроходимыя отъ грязи и ночью совершенно темныя улицы,

Форма солдатъ (въ картузахъ) при учрежденіи полиціи.

съ разбросанными на обширномъ пространствѣ и наскоро сколоченными хижинами. Составъ населенія, доходившаго до 35 тысячъ человѣкъ, былъ самый разнообразный: рабочіе и мастеровые со всѣхъ концовъ Россіи, мелкіе торговцы, солдаты, иностранные шкипера и матросы, колонисты, разношерстный сбродъ, искавшій заработка и наживы, и т. п. Пьянство, развратъ, воровство, насилія всякаго рода и грабежи были обычнымъ явленіемъ. Чтобы водворить въ этомъ хаосѣ благодѣтельный порядокъ, нужна была твердая рука и желѣзная воля. Такія качества въ полной мѣрѣ совмѣщалъ въ себѣ первый Генералъ-Полиціймейстеръ. По словамъ Голштинскаго камеръ-юнкера Берхгольца, жившаго въ концѣ цар-

ствованія Петра Перваго, Девіеръ былъ до того строгъ и неумолимъ въ достиженіи царскихъ предначертаній, что одно имя его приводило городскихъ обывателей въ трепетъ.

Пункты, данные Генералъ-Полиціймейстеру Девіеру для руководства. Возлагая на Девіера исполненіе полицейскихъ обязанностей, Петръ Первый далъ ему особую инструкцію, состоящую изъ 13 пунктовъ, которою опредѣлялись главныя обязанности городской полиціи. Обязанности эти слѣдующія:

1) Смотрѣть, чтобы все строеніе было регулярно построено по Его Царскаго Величества указу; печи, камели и трубы печныя были бы также по указу, чтобы никакое строеніе за линію не выходило; чтобы улицы и переулки были равны и изрядны.

2) Чтобы берега рѣкъ и протоковъ, а также сточныя канавы были хорошо укрѣплены, дабы весною и въ дожди землею ихъ не заносило, и чтобы вода нигдѣ не останавливалась.

3) Чтобы улицы и переулки содержались въ чистотѣ, были бы сухи и чтобы проѣздъ по нимъ былъ не труденъ.

4) Чтобы шалашей по проѣзжимъ дорогамъ и у мостовъ близко не ставили и покрывали бы ихъ холстомъ, а не рогожами и т. п.

5) Чтобы торговцы не продавали съѣстныхъ припасовъ недоброкачественныхъ, а тѣмъ болѣе вредныхъ для здоровья. Чтобы мѣры и вѣсы были вѣрные, и чтобы цѣны на съѣстные припасы объявлялись умѣренныя.

6) Наблюдать за чистотою улицъ, переулковъ, рядовъ и мостовъ, и каждому жителю поставить въ обязанность держать въ чистотѣ улицу предъ своимъ дворомъ, убирать соръ и отвозить его въ указанное мѣсто, но отнюдь не на рѣку; виновныхъ подвергать жестокому штрафу.

7) Прекращать всякія ссоры на улицахъ и рынкахъ, арестуя виновныхъ и отсылая ихъ въ надлежащій судъ съ ихъ допросами и дѣломъ.

8) Всякую четверть года осматривать печи, камели, въ поварняхъ очаги и прочія мѣста, гдѣ водится огонь и предостерегать хозяевъ, чтобы съ огнемъ обращались осторожно.

9) Искоренять подозрительные дома, какъ то: шинки, игорные дома, притоны разврата.

10) Гулящихъ и слоняющихся людей, а также нищихъ арестовывать и допрашивать; буде же кто въ допросѣ со словами своими несходенъ явится, оныхъ опредѣлять на работу.

11) Наблюдать, чтобы хозяева немедленно давали знать полиціи о всякомъ пріѣзжающемъ къ нимъ на жительство и объ отъѣзжающемъ, а также о наймѣ работниковъ изъ гулящихъ людей; виноватыхъ хозяевъ ссылать на галеру съ отобраніемъ всего имущества.

12) Для охраненія отъ воровъ и пожаровъ опредѣлить со дворовъ караульщиковъ. Противъ воровъ надлежитъ имѣть какое нибудь оружіе, а на случай пожаровъ ведра, топоры, войлочные щиты, лѣстницы деревянныя, трубы, а въ нѣкоторыхъ сборныхъ мѣстахъ крюки, парусы и большія водоливныя трубы. По ночамъ караульщики должны ходить съ трещетками. А для лучшаго способа къ пойманію и пресѣченію проходовъ воровскихъ и прочихъ непотребныхъ людей, сдѣлать по концамъ улицъ шлагбаумы, которые опускать по ночамъ и имѣть при нихъ караулы съ ружьями.

13) Для лучшаго наблюденія за выполненіемъ предписаннаго сими пунктами, назначить въ каждой слободѣ или улицѣ старосту, и съ каждыхъ десяти дворовъ десятскаго изъ тѣхъ же жителей, съ тѣмъ, чтобы каждый десятскій за своимъ десяткомъ накрѣпко смотрѣлъ, чтобы чего не случилось противнаго запрещенію; и если за кѣмъ что усмотрятъ, о томъ тотчасъ объявлять старостѣ, а этотъ Полиціймейстеру. Также учинить распорядокъ между жителями, кому съ какимъ пожарнымъ орудіемъ являться на пожары.

Послѣ пунктовъ Царскою рукою написано: „солдатъ ставить всѣмъ на дворы по пропорціи, какого бы кто рангу ни былъ“.

Первыя распоряженія Генералъ-Полиціймейстера Девіера. Генералъ-Полиціймейстеръ, получивъ пункты, представилъ въ Сенатъ о присылкѣ ему инструкцій, которыми онъ долженъ руководствоваться при исполненіи возложенныхъ на него обязанностей и о назначеніи въ его управленіе потребнаго числа служащихъ лицъ. Сенатъ 4 іюня 1718 г. постановилъ сообщить Генералъ-Полиціймейстеру всѣ указы; дать 10 офицеровъ, 20 унтеръ-

офицеровъ и 160 солдатъ „добрыхъ“, дьяка Степана Тихменева и 10 подъячихъ для канцеляріи; для устройства шлагбаумовъ выдать 200 рублей. 11 іюня распубликованы указы Сената. 13 іюня Генералъ-Полиціймейстеръ приказалъ для указанія, какъ мостить улицы камнемъ, нанять одного мастера и 10 каменщиковъ и 6 барабанщиковъ, которые должны по барабану сзывать жителей читать указы и бить тревогу въ случаѣ пожара.

Какъ мы видѣли, пунктами опредѣленъ былъ незначительный кругъ полицейскихъ обязанностей; законодатель коснулся только тѣхъ задачъ, которыя вызывались потребностями и обстоятельствами данной минуты. Въ то время главною заботою правительства была застройка столицы, а потому первое мѣсто было отведено обязанностямъ по строительному и тѣсно связанному съ нимъ противопожарному дѣлу.

Затѣмъ обращено вниманіе на царившую тогда распущенность нравовъ: даны были предписанія по предмету прекращенія разбоевъ и грабежей, случавшихся чуть ли не на главныхъ улицахъ; по искорененію воровъ и разбойниковъ, нахлынувшихъ въ столицу со всѣхъ концовъ государства, притоновъ всякаго рода и игорныхъ домовъ; указано на принятіе мѣръ къ отвращенію пьянства, уменьшенію нищенства.

Далѣе указаны мѣры борьбы съ темными явленіями въ сферѣ торговли, гдѣ мошенничество и обманъ получили право гражданства и сдѣлались явленіемъ обычнымъ.

Форма сержанта при учрежденіи полиціи.

Наконецъ, въ пунктахъ разсмотрѣны вопросы, касающіеся наблюденія въ городѣ за чистотой, прекращенія ссоръ и дракъ въ публичныхъ мѣстахъ и наблюденія за пріѣзжающими и отъѣзжающими.

Вотъ тѣ предметы, которые нашли себѣ законодательное выраженіе въ пунктахъ; между тѣмъ жизнь выдвигала массу вопросовъ, настоятельно требовавшихъ полицейской регламентаціи и тѣмъ не менѣе совершенно не затронутыхъ въ пунктахъ; сознавая этотъ пробѣлъ и стараясь его заполнить, правительство до опубликованія Регламента Главному Магистрату издало цѣлый рядъ указовъ, изъ которыхъ одни дополняли, другіе разъясняли, третьи только подтверждали положенія объ обязанностяхъ полиціи.

Необходимо упомянуть, что всѣ эти послѣдующіе указы не носили на себѣ слѣдовъ какой бы то ни было системы: ихъ изданіе и содержаніе вызывалось требованіемъ обстоятельствъ. Характерной связующей чертой въ данныхъ указахъ служило стремленіе обезпечить безопасность столицы, почему и предписывались полиціи по преимуществу мѣры запретительнаго характера, что вполнѣ объясняется доминирующимъ значеніемъ въ то время отрицательныхъ явленій жизни. Такое направленіе продолжалось до изданія Регламента Главному Магистрату въ 1721 году, въ которомъ проведенъ новый взглядъ на полицію и кругъ обязанностей которой съ этого времени значительно расширяется и обнимаетъ собою не только мѣры безопасности, но и многія задачи благоустройственнаго характера.

Еще не обзаведясь достаточнымъ количествомъ исполнителей, Генералъ-Полиціймейстеръ издалъ правила о мощеніи улицъ, изложенныя въ Сенатскомъ указѣ 18 іюня 1718 года: „каждому жителю противъ своего двора посыпать пескомъ и камнемъ мостить гладко,

какъ показано отъ мастеровъ и чтобы стоки были вдоль по улицамъ ко дворамъ ближе, а по концамъ улицъ стоки дѣлать къ рѣкамъ и прудамъ, чтобы были твердо утверждены, чтобы весною и въ дожди землею не заносило". Предписывается каждому жителю подавать въ Канцелярію Полиціймейстерскихъ дѣлъ вѣдомости о прибывшихъ въ дома и выбывшихъ и не принимать въ работу, или въ службу или ночевать безъ добрыхъ порукъ; виновныхъ ожидало наказаніе кнутомъ и ссылка на каторгу. Для предупрежденія пожаровъ предписывалось чистить трубы каждый мѣсяцъ; съ нарушителей опредѣлены довольно значительные, по тогдашней дороговизнѣ денегъ, штрафы: за первую вину 10 рублей, за вторую—20 рублей и за третью—30 рублей. Въ отношеніи мѣръ и вѣсовъ предписывалось смотрѣть, чтобы торговцы имѣли мѣры и вѣсы заорленые, т. е. вывѣренные, съ приложеніемъ гербоваго штемпеля. Незаорленые вѣсы и мѣры полиція должна была отбирать.

Развивая высказанныя въ пунктахъ начала о сохраненіи благочинія, Генералъ-Полиціймейстеръ ставитъ не менѣе строгія правила, распубликованныя въ указѣ 20 іюня. Этими правилами предписывалось полиціи брать подъ караулъ даже пѣвшихъ на улицѣ ночью пѣсни, и чтобы обыватели по пробитіи зари въ домъ къ себѣ никого не пускали на ночлегъ, чтобы въ работу не брали безъ поручныхъ записей; чтобы продажа съѣстного съ лотковъ и изъ лавокъ не продолжалась послѣ пробитія зари. За позволеніе въ своей квартирѣ производить азартную игру или пьянство виновные подвергались наказанію кнутомъ и ссылкѣ на каторгу.

За найденную полицейскимъ офицеромъ при осмотрѣ курную печь приказано ломать самую избу. Въ праздники разрѣшено было торговать только съѣстнымъ и торгующіе имъ, также и мясники обязаны были носить платье установленнаго цвѣта.

Другимъ указомъ отъ того же числа приказано было нищихъ, не записанныхъ въ богадѣльни, а въ особенности не увѣчныхъ и не старыхъ, брать подъ арестъ и допрашивать, чьи они и откуда, и по какой причинѣ бродятъ. Пойманныхъ въ первый разъ приказано наказывать батогами и отсылать въ мѣста жительства, гдѣ ихъ передавали хозяевамъ ихъ съ росписками и приказомъ строго за ними смотрѣть, чтобы они не нищенствовали. Пойманныхъ вторично и въ третій разъ наказывали на площади кнутомъ и ссылали въ каторжную работу; женщинъ отсылали въ шпингаузъ, а не совершеннолѣтнихъ, послѣ наказанія батогами, на суконную фабрику или отдавали въ обученіе другому мастерству.

Случайное пораненіе изъ ружья на улицѣ выстрѣломъ по птицѣ было поводомъ запрещенія стрѣлять въ городѣ, что до того позволялось. За нарушеніе этого приказа на виновнаго налагался штрафъ въ 5 рублей—за первое ослушаніе, 10 рублей—за второе и т. д.

3 сентября отданъ приказъ изъ Полиціймейстерской канцеляріи о метеніи улицъ каждому владѣльцу дома передъ своимъ владѣніемъ; за неисполненіе назначенъ штрафъ по полкопѣйки съ каждой сажени по ширинѣ двора по улицѣ. Для предупрежденія распространенія заразныхъ болѣзней Генералъ-Полиціймейстеромъ приказано, чтобы хозяева домовъ, гдѣ окажутся больные горячкою, объявляли о томъ въ Полиціймейстерскую Канцелярію, подъ опасеніемъ за неисполненіе жестокаго наказанія.

Въ видахъ охраненія безопасности запрещено было выпускать домашнихъ животныхъ изъ дворовъ безъ пастуховъ.

Далѣе слѣдуетъ отмѣтить указъ отъ 11 сентября 1719 года, которымъ, въ гигіеническихъ цѣляхъ, предписывалось мясникамъ бить скотъ не въ мясномъ ряду, а въ указанномъ мѣстѣ, за пильными мельницами на острову, за Мухановымъ дворомъ, и привозить битое мясо въ мясныя лавки „обрядя" его. Это распоряженіе было вызвано тѣмъ обстоятельствомъ, что мясники, послѣ убоя скотины, внутренности бросали около мясного ряда, отчего здѣсь получалось такое зловоніе, что мимо, какъ сказано въ указѣ, „отъ такого духа проѣхать можно съ нуждою". Виновнымъ за неисполненіе изложеннаго требованія за первую и вторую вину опредѣленъ денежный штрафъ, за третью наказаніе кнутомъ и ссылка на каторгу.

Для предупрежденія несчастныхъ случаевъ было запрещено извозчикамъ и прочимъ обывателямъ ѣздить на невзнузданныхъ лошадяхъ. Охотникамъ до быстрой ѣзды разрѣшалось ѣздить въ Ямской слободѣ или по рѣкамъ, гдѣ мало людей, но и въ тѣхъ мѣстахъ съ осторожностью.

ПРАВИВШІЙ ДОЛЖНОСТЬ ГЕНЕРАЛЪ-ПОЛИЦІЙМЕЙСТЕРА

Графъ Бурхардъ Минихъ

съ 1731 по 1732 г.

ОБЩІЙ ОБЗОРЪ

дѣятельности Петербургской Полиціи въ царствованіе Петра I.

Въ инструкціи, данной первому Генералъ-Полиціймейстеру, главное вниманіе законодателя было обращено на „строеніе города“. Полиціи предписывалось: „смотрѣть дабы все строеніе было регулярно построено, по Его Царскаго Величества указу“ Здѣсь обнаруживалась всесторонняя забота Законодателя не только о томъ, „чтобъ улицы и переулки были равны и изрядны“, — но главнѣе, чтобъ отъ неисправностей и не точностей въ этомъ дѣлѣ не произошло бы „какова бѣдства“. Особенно обращено вниманіе на безопасное устройство печей и топки въ домахъ; съ этой цѣлью предписаны подробныя правила, какъ „класть и передѣлывать печи“, „а ежели кто тому (изъ обывателей) будетъ противенъ, и на такихъ брать штрафу за первую вину 10 руб., за вторую 20, за третью 30 руб.“. Размѣръ штрафа, весьма значительный по цѣнности денегъ въ то время, ясно указываетъ, какую важность придавалъ Законодатель этому предмету. Надо думать, что въ началѣ изданія этихъ правилъ, совершенно до сего времени незнакомыхъ въ русскихъ городахъ, строившихся обыкновенно безъ всякихъ архитектурныхъ указаній, штрафовъ такихъ взималось не мало. Это можно заключить изъ того, что правительство вынуждено было, помимо наблюденій и указаній со стороны приставленныхъ архитекторовъ, и помимо карательныхъ мѣръ, наглядно обучать городскихъ обывателей строительному искусству. Такъ, въ Москвѣ предписано было „въ пристойномъ мѣстѣ сдѣлать образцовую избу, и того смотрѣть, дабы строились по тому образцу“. Наблюденіе за возведеніемъ казенныхъ построекъ было поручено князю Меньшикову и Архитектору Леблону, носившему титулъ Генералъ-Архитектора; но общее наблюденіе за правильностью частныхъ городскихъ построекъ непосредственно находилось въ вѣдѣніи полиціи.

Основавъ Петербургъ вслѣдствіе ясно-сознанной необходимости этого пункта для дальнѣйшаго развитія Россіи, Петръ Великій естественно старался всѣми силами какъ можно скорѣе и шире осуществить свою мысль, справедливость которой масса не только не понимала, но и вовсе отрицала. Царю, какъ всегда и вездѣ, пришлось и теперь, для заселенія новой столицы, прибѣгнуть къ понудительнымъ полицейскимъ мѣрамъ. Помимо переселеній, по указамъ, „изъ губерній дворянъ, купецкихъ, рукомесленныхъ и всякаго чину людей на житье въ Петербургъ“, Петръ прибѣгалъ и къ косвеннымъ мѣрамъ. Такъ было запрещено, указомъ 9 октября 1714 г., строить какія бы то ни было каменныя зданія „во всемъ государствѣ“ въ теченіе нѣсколькихъ лѣтъ, дабы тѣмъ понудить имѣвшихъ нужду въ жилищахъ селиться въ Петербургѣ и усилить въ немъ строительную дѣятельность. Для такихъ переселенцевъ существовалъ особенный цензъ, какъ относительно

качества такъ и размѣровъ возводимыхъ ими построекъ, именно: для владѣльцевъ 1000 дворовъ, обязательно было строить каменныя хоромы, а владѣльцамъ 300 дворовъ— мазанки и т. д., въ указанныхъ полиціей мѣстахъ. Независимо принятія строительныхъ противопожарныхъ мѣръ, полиціи предписывалось озаботиться, чтобы во всѣхъ частяхъ города на случай пожара были заготовлены парусы, щиты, заливныя трубы, крючья, вилы и прочее, что требуется для охраненія отъ пожара; „когда такое время случится", — читаемъ въ инструкціи Московскому Оберъ-Полиціймейстеру,—„то тотчасъ оные, привозя къ тому мѣсту, ставить и какъ наилучше отъ пожарнаго случая отнимать и оными заливать". Что касается тушенія пожаровъ, то не встрѣчается указаній на правильно организованныя пожарныя команды: обязанность эта по прежнему лежала на самихъ обывателяхъ, а также на мѣстныхъ войскахъ.

Во всякомъ случаѣ, по нѣкоторымъ даннымъ можно заключить, что въ исходѣ первой четверти XVIII вѣка опасность отъ пожаровъ, по крайней мѣрѣ въ городахъ, значительно ослабѣла. Къ числу этихъ данныхъ относятся: во-первыхъ, умноженіе числа каменныхъ строеній, такъ какъ Петръ Великій повелѣлъ Губернаторамъ ежегодно строить въ городахъ хотя по одному каменному зданію. Во-вторыхъ ограниченіе запретительныхъ правилъ о топкѣ печей въ лѣтнее время; по инструкціи 1722 г., данной Московскому Оберъ-Полиціймейстеру, прежнее безусловное запрещеніе распространяется только на тѣхъ, у кого деревянныя постройки, да и то съ такою оговоркою: „ежели на которыхъ дворахъ печи (въ неблизости строенія) сдѣлать будетъ не можно, то велѣть имъ топить лѣтнимъ временемъ только въ недѣлѣ два дни". Наконецъ, смягченіе наказанія за неисполненіе этихъ предписаній: тюрьма и батоги замѣнены штрафами: по 16 денегъ съ знатныхъ и по 8 съ подлыхъ за первую вину, и затѣмъ вдвое и т. д. Четвертая вина только подвергала „управителей знатныхъ домовъ, а подлыхъ — самихъ" тѣлесному наказанію.

Относительно внѣшней чистоты и исправности улицъ прилагались со стороны полиціи большія заботы. Въ пунктахъ Генералъ-Полиціймейстеру предписано: „чтобы улицы и переулки содержались въ чистотѣ, были бъ сухи и чтобы проѣздъ по нимъ былъ не труденъ". „Чистоту чинили", содержали улицы, мостили ихъ и исправляли сами жители, „каждый противъ своего двора". Соръ чистить и свозить съ улицъ предписывалось „по утрамъ рано или ввечеру", въ указанныя мѣста, а на рѣки лѣтнимъ временемъ и зимнею порою отнюдь не возить", „такожъ и по каналамъ". При этомъ, у кого противъ двора были „протоки и каналы", тотъ обязанъ былъ по берегу вбивать сваи, класть фашины, засыпать землей и мосты мостить (мостовыя). Здѣсь косвенно, но въ другихъ указахъ прямо указывалось на опасности отъ наводненій и предписывалось полиціи принимать противъ нихъ надлежащія мѣры. Такимъ образомъ постановлено было правило, чтобы полы въ первыхъ этажахъ устраивались въ домахъ, построенныхъ на самыхъ низкихъ мѣстахъ, отъ земли на $2^1/_2$ аршина, а на прочихъ на 1 футъ выше большой прибылой воды.

Подзорный дворецъ, построенный при устьѣ Фонтанки въ 1711 г. на небольшомъ островкѣ, называвшимся у Шведовъ „Овчимъ", для наблюденія за прибывающими изъ-за границы кораблями.

„Къ лучшему наблюденію полиціи за порядкомъ и безопасностью въ городѣ „отъ воровства и воровскихъ проходовъ и прочихъ непотребныхъ людей", предписывалось „сдѣлать по концамъ улицъ подъемныя рогатки или шлагбаумы", видоизмѣненіе старинныхъ „рѣшотокъ", которыя „по ночамъ опускались". Шлагбаумы опускались съ 11 часовъ вечера и поднимались на разсвѣтѣ, „когда въ гарнизонѣ будутъ бить въ барабанъ зорю". Въ этотъ промежутокъ времени разрѣшалось пропускать только команды солдатъ, знатныхъ персонъ, докторовъ, лекарей, священниковъ, приказныхъ людей и повивальныхъ бабокъ; „подлые" люди пропускались развѣ за „крайнею нуждою" и притомъ не болѣе трехъ за разъ; въ противномъ случаѣ

Воспоминаніе о Петрѣ Великомъ.

ихъ брали подъ караулъ. Обереганіе рогатокъ и содержаніе ночныхъ карауловъ на улицахъ было возложено на самихъ жителей, по росписанію Полиціймейстерской канцеляріи, въ коей имѣлись для этого именные списки и реестры всѣхъ обывателей мужского пола отъ 20 лѣтъ и выше. Исполненіе этихъ предписаній и заведеннаго порядка составляло обязанность опредѣленныхъ въ каждой улицѣ сотскихъ, пятидесятскихъ и десятскихъ. Караульные должны были имѣть какое нибудь оружіе. Въ случаѣ, если на улицѣ, у рогатокъ затѣвалась какая нибудь драка или воровскіе люди, явившись скопомъ, дѣлали покушеніе на жизнь и собственность обывателей, а опредѣленные караульщики ни остановить, ни арестовать окажутся не въ силахъ, тогда они должны были, посредствомъ трещотокъ, увѣдомить объ опасности всѣхъ окрестныхъ жителей, которые обязаны были тотчасъ же оказать личное вспоможеніе и подвергались жестокому наказанію, „смотря по важности дѣла", если на тревогу не выбѣгали. Помогать въ подобныхъ случаяхъ караульщикамъ повинны были также и находившіеся по близости солдатскіе караулы. Въ этомъ отношеніи полицейскія постановленія того времени были чрезвычайно строги. Законъ положительно запрещалъ оставаться индифферентнымъ, когда на улицахъ происходили драки и ссоры или кто кричалъ „караулъ"; напротивъ, всякій былъ обязанъ „ссоры и драки разымать" и на которыхъ (лицъ) будутъ кричать „караулъ", тѣхъ ловить и приводить въ Полицейскую канцелярію, а ежели кто этого не дѣлалъ и случалось на его глазахъ какое-либо „злобство", то онъ повиненъ „отвѣчать, яко же самъ убійца и злодѣй". Самодѣятельность самого общества въ такомъ сложномъ и многостороннемъ дѣлѣ, какъ обезпеченіе и охраненіе условій безопасности, по справедливости должна стоять на первомъ мѣстѣ. Безъ нея самая лучшая полиція одна никогда не будетъ въ состояніи достигнуть полныхъ и совершенныхъ результатовъ. Этотъ взглядъ вполнѣ раздѣлялся тогдашнимъ правительствомъ. Впрочемъ, для его усвоенія и принятія послужили мотивами еще нѣкоторыя чисто экономическіе разсчеты. Средства казначейства въ то время были очень ограничены, почему Петръ I не могъ быть слишкомъ щедрымъ и долженъ былъ избѣгать излишнихъ расходовъ. Съ этой, конечно, цѣлью и внутренній караулъ въ городахъ былъ возложенъ почти исключительно на самихъ же обывателей.

Изъ указовъ и инструкцій, данныхъ къ руководству полиціи, видно, что противообщественные элементы, извѣстные тогда подъ общимъ именемъ „всякаго воровства и непотребства", сильно озабочивали Преобразователя, и онъ всячески старался искоренить ихъ и ослабить. Съ этою цѣлью была учреждена перепись всѣхъ жителей въ столицахъ о ихъ состояніи и занятіяхъ, и надзоръ за ними былъ порученъ старостамъ и десятскимъ изъ самихъ же обывателей, „дабы каждый десятскій за своимъ десяткомъ накрѣпко смотрѣлъ, чтобъ чего не учинилось противно запрещенію". И ежели за кѣмъ что усмотрятъ, о томъ тотчасъ объявлять старостѣ, а ему—опредѣленному въ той слободѣ офицеру, „который доноситъ въ свою очередь Полиціймейстеру". Десятскіе обязаны были, кромѣ непосредственнаго наблюденія за своимъ „десяткомъ", смотрѣть, не являются ли гдѣ подозрительные дома, а именно: „шинки, зернь, картежная игра и другія похабства", и о такихъ дворахъ и противузаконныхъ заведеніяхъ „подавать извѣстіе въ Полиціймейстерскую канцелярію". Въ столицѣ по улицамъ и площадямъ слонялось тогда не мало „гулящихъ людей"; многіе бродили подъ видомъ торговцевъ, хотя главное и единственное ихъ занятіе составляло воровство, пьянство и разгулъ. Несомнѣнно, что въ царствованіе Петра I число подобнаго рода людей, составляющихъ подонки общества, значительно увеличилось вслѣдствіе того враждебнаго настроенія темной невѣжественной массы, какое вызвали въ ней преобразовательныя реформы, а также частые рекрутскіе наборы, — совершенно новое для народа установленіе,— затѣмъ насильственныя переселенія, тяжкія казенныя работы и проч. Все это заставляло многихъ бѣжать отъ службы и дома и, изъ опасенія наказаній, бродить и слоняться безъ дѣла, постепенно развращаясь и нравственно падая до возведенія преступленія въ систему и ремесло. Такимъ образомъ, сознавая это зло, полиція, согласуясь съ данными ей и постоянно повторяемыми указами, должна была напрягать свои силы, „дабы всѣ таковыя мерзости были испровергнуты". Для того всѣ мѣста, гдѣ ютились бѣглые крестьяне, дезертиры, воры, разбойники и проч., полиція обязана была тщательно осматри-

1723 [illegible]

Выше поверенному Правительствующе Сенату Главной Полицы Местеской Канцеляріи

Рапортъ

Сего Сентября 3 дня получено Его Императорского Величества Указъ Правительствующаго Сенату Главную Полицы Местеску Канцеляріи о строеніи на васильевскомъ Островѣ каменныхъ домовъ полковнику полуботку и генералу судьѣ Ченьшову и писарю Савичу Работою и мѣстъ розною Канцеляріи

Которого Его Императорского Величества Указъ Главная Полицы Местеская Канцелярія справля будетъ. [illegible]

Никита Ушаковъ

[illegible]

Секретарь Илья Корнейко

Сентября 4 723

BS № 578. [illegible] Канцеляріи [illegible] самого

Рапортъ Главной Полиціймейстерской Канцеляріи отъ 4 сентября 1723 г. въ Правительствующій Сенатъ о полученіи указа о постройкѣ домовъ Полковнику Полуботку, Генеральному Судьѣ Чернышеву и Писарю Савичу.

вать и, изловивъ такихъ жильцовъ, „приводить ихъ въ полиціймейстерскую канцелярію, разспрашивать и чинить имъ по указу Его Императорскаго Величества, что кому надлежитъ". Мѣстами этими были кабаки, вольные дома, торговыя бани, рынки, харчевни и проч., т. е. тѣ же, какъ и теперь, неизмѣнные притоны подонковъ общества. Въ виду предупрежденія развитія этого зла, всѣмъ жителямъ было предписано, чтобы никто изъ нихъ „безъ явнаго свидѣтельства" никакихъ людей въ дома къ себѣ ни на ночь, ни на житье и работу не принимали; въ противномъ случаѣ, виновные подвергались штрафамъ. Штрафы налагались и за необъявленіе полиціи хозяевами домовъ о пріѣзжающихъ къ нимъ на жительство, равно и объ отъѣзжающихъ.

Естественно, что въ кругъ заботъ полиціи по искорененію противообщественныхъ элементовъ должны были входить и такія предупредительныя мѣры, которыя хотя и не имѣли прямого отношенія къ разсматриваемому вопросу, но тѣмъ не менѣе, косвеннымъ образомъ могли способствовать къ уменьшенію этого зла. Воровство, грабежъ и разбой всегда сопровождаются пьянствомъ и развратомъ; слѣдовательно они, т. е. пьянство и развратъ, какъ бы способствуютъ и поддерживаютъ злую волю. Вслѣдствіе сего предписывалось новоучрежденнымъ полицейскимъ органамъ „накрѣпко смотрѣть, дабы на улицахъ, въ корчемныхъ, и въ другихъ неистовыхъ домахъ шуму, драки и никакого безобразія отъ пьяныхъ не было". Въ то же время въ кабакахъ запрещалось въ праздники цѣлый день, а въ будни „какъ пробьютъ въ набатъ", никакихъ людей не держать и никакого питья не продавать. Тѣхъ же людей, которые въ пьяномъ видѣ по улицамъ „шатаются", велѣно было брать подъ караулъ и, послѣ разбирательства „чинить, что кому надлежитъ".

Проституція, которая не могла имѣть въ то время особенно широкаго развитія, тѣмъ не менѣе обращала уже на себя вниманіе правительства; замѣченныя въ непотребствѣ высылались на родину. Вообще, Петръ I всѣ такіе общественные пороки, какъ распутство, пьянство и праздность, всячески преслѣдовалъ, справедливо считая ихъ „мерзостями, отъ которыхъ всякое зло и лихо происходитъ".

Особенному попеченію и смотрѣнію полиціи поручалось охраненіе народнаго здравія. Должнымъ образомъ понимая требованія гигіены, Преобразователь прежде всего обратилъ вниманіе, какъ мы видѣли, на внѣшнюю чистоту улицъ, домовъ и каналовъ. Вода пользовалась особенными его заботами. Въ каналы и рѣки строжайше было воспрещено сбрасывать какой бы то ни было соръ. Затѣмъ полиціи было предписано, чтобы на улицахъ, площадяхъ и рынкахъ „мертвечины не валялось"; въ противномъ случаѣ, домовладѣлецъ подвергался штрафу въ 3 рубля. Еще строже должна была преслѣдовать полиція всякія злоупотребленія и неряшество при продажѣ и отпускѣ съѣстныхъ припасовъ. Отъ торговцевъ харчами требовалось, „дабы они отнюдь нездороваго какого съѣстного харчу и мертвечины не продавали, а держали-бъ все здоровое". Провинившихся въ продажѣ порченыхъ харчевыхъ припасовъ приказано было: за первую вину бить батогами, за вторую—ссылать на каторгу, за третью чинить смертную казнь. При полиціи состоялъ особый офицеръ, который обязанъ былъ осматривать пригоняемый на бойни скотъ и всякую привозимую въ столицу живность, и безъ его свидѣтельства „бить" таковыхъ никому не позволялось. Именнымъ указомъ 15 ноября 1718 г., подтверждавшимъ прежнія постановленія о запрещеніи продавать испортившіеся съѣстные припасы и о соблюденіи въ рынкахъ чистоты, было предписано, между прочимъ, торгующимъ этими товарами „ходить въ бѣлыхъ мундирахъ". Само собой разумѣется, одинъ уже цвѣтъ этого платья служилъ лучшимъ контролемъ опрятности торговцевъ.

Въ дѣлѣ врачебнаго пособія и предупрежденія распространенія эпидемическихъ заболѣваній также были принимаемы соотвѣтствующія полицейскія и административныя мѣры. Старинный „Аптекарскій Приказъ", съ учрежденіемъ Коллегій, былъ преобразованъ въ Медицинскую Коллегію. Средства врачебныя и число врачей, какъ выписанныхъ изъ заграницы, такъ и русскихъ, обученныхъ по указамъ Петра Великаго, значительно возросли и умножились. Явилась возможность посылать изъ столицы лекарей въ провинцію, если тамъ появлялись заразныя болѣзни. Во время эпидемій, для предупрежденія распространенія заразы строились карантины и заставы; зараженная мѣстность на все время эпидеміи дѣлалась совершенно

изолированной отъ всего остального міра. Виновные въ несоблюденіи карантинныхъ правилъ подвергались жестокимъ наказаніямъ: осмѣлившійся изъ зараженной мѣстности проѣхать мимо заставы рисковалъ быть тутъ же повѣшеннымъ на висѣлицѣ, которая, согласно указу, ставилась, въ видѣ угрозы, на видномъ мѣстѣ. Но, принимая столь стѣснительныя мѣры на случай эпидемій, для борьбы съ обыкновенными болѣзнями, а также для поданія помощи раненымъ и для призрѣнія увѣчныхъ и умалишенныхъ, правительство усиленно строило больницы, госпитали и богадѣльни. Былъ установленъ особый сборъ съ приказныхъ при производствѣ ихъ въ дьяки, по 100 руб. съ каждаго, на учрежденіе „лазаретовъ и пропитаніе больныхъ и раненыхъ". Въ 1715 г. были учреждены военный сухопутный и морской госпитали; при полкахъ велѣно было устроить лазареты. Въ 1721 г. повелѣно было устроить во всѣхъ городахъ, подъ вѣдѣніемъ Медицинской Коллегіи, аптеки и госпитали. Роль полиціи въ дѣлѣ охраненія народнаго здравія, на случай эпидемій, заключалась, какъ сказано выше, въ принятіи предохранительныхъ мѣръ, несоблюденіе которыхъ всегда влекло за собою суровую расправу. Но нельзя особенно удивляться жестокости взысканій, если вспомнить низкій уровень медицинскихъ познаній въ то время, недостатокъ врачей и малое знакомство общества съ требованіями гигіены. И едва ли это послѣднее обстоятельство не было самымъ сильнымъ пособникомъ въ развитіи всякихъ болѣзней и эпидемій. Полиція постоянно вынуждена была прибѣгать къ „жестокому наказанію" обывателей за необъявленіе ей, вопреки предписаніямъ, о заболѣвшихъ въ домѣ опасной и заразительной болѣзнью; и уклонялись отъ этой обязанности не только рядовые обыватели, но и сами бояре, которые по своему высокому положенію въ государствѣ должны были бы показывать собою примѣръ безусловно точнаго исполненія правительственныхъ предначертаній.

Сторожъ эпохи Петра Великаго.

Частыя и продолжительныя войны въ царствованіе Петра Великаго неминуемо должны были отражаться на цифрѣ вдовъ и сиротъ, а также увѣчныхъ и неспособныхъ къ труду. Сверхъ этихъ несчастныхъ, порожденныхъ новымъ временемъ, старые порядки завѣщали ему старое и довольно широко разросшееся зло — „нищенство". Нищенство особенно было антипатично Петру Великому. Онъ понималъ анормальность его существованія и всѣми средствами старался искоренить его и уничтожить. Достаточно сказать, что онъ признавалъ частное благотвореніе нищимъ за преступленіе. Нищихъ полиція обязана была преслѣдовать безъ всякой пощады. „Накрѣпко" приказывалось ей „смотрѣть, дабы бродящихъ нищихъ не было. А ежели таковые явятся—ловить и отводить въ полиціймейстерскую канцелярію". Если они оказывались молодыми и здоровыми, ихъ ставили къ казеннымъ работамъ или отдавали въ солдаты; больные и слабые опредѣлялись въ монастыри и госпитали. Мѣры эти для того времени были вполнѣ раціональны. Лица же, которыя позволяли себѣ подавать на улицѣ нищимъ, вмѣстѣ съ ними приводились въ полиціймейстерскую канцелярію и платились штрафами.

Вопросъ объ искорененіи нищенства безпокоилъ Петра Великаго во всю его жизнь, и онъ издалъ по сему поводу цѣлый рядъ указовъ и предписаній. Уже не задолго до своей смерти, именно 3 іюня 1724 г. онъ приказалъ во всѣхъ городахъ, гдѣ есть старые, больные

и увѣчные нищіе и сироты, которые были въ богадѣльняхъ и госпиталяхъ, и тѣхъ, которые явиться могутъ, такіе-жъ хворые и дряхлые, всѣхъ переписать и прислать собранныя вѣдомости въ Сенатъ. Для какихъ цѣлей потребовались эти свѣдѣнія, осталось неизвѣстнымъ.

Петръ Великій не терпѣлъ безполезной роскоши и расточительности, и въ особенности расточительности, клонившейся къ ущербу благосостоянія государства и народнаго. Онъ заботился о сбереженіи и увеличеніи богатствъ Россіи, имѣя въ виду не столько современныя ему нужды, сколько благо и процвѣтаніе послѣдующихъ поколѣній. Доказательствомъ этого служатъ тѣ полицейскія мѣры, которыми онъ старался сберечь лѣсное хозяйство нашего отечества, въ то время далеко обширнѣйшее, чѣмъ въ наше время. Цѣлымъ рядомъ указовъ безусловно запрещено было производить порубки въ казенныхъ, такъ называвшихся „заповѣдныхъ лѣсахъ"; въ то же время, въ виду безграничнаго и безполезнаго истребленія частныхъ лѣсовъ ихъ собственными владѣльцами, запрещено было симъ послѣднимъ расчищать свои лѣса подъ луга и пашни, сперва (въ 1701 г.) на разстояніи 30 верстъ, а затѣмъ (въ 1703 г.) на разстояніи 50 верстъ отъ большихъ и на 20—отъ малыхъ рѣкъ, могущихъ быть сплавными. За неисполненіе этого распоряженія полагался штрафъ: за вырубку каждаго дерева 10 р., а если дерево было дубъ, или порубка происходила „большая", виновный могъ подвергнуться даже смертной казни. Петръ Великій цѣнилъ лѣсное богатство, въ особенности дубоваго лѣса, такъ высоко, что священникамъ запрещено было хоронить покойниковъ, если они были положены въ дубовые гробы. Въ 1705 году такіе гробы продавались отъ казны за извѣстную плату и деньги поступали въ государственный доходъ. Но когда въ столицѣ цѣна на дрова поднималась, Царь свободно разрѣшалъ порубки въ окружныхъ лѣсахъ.

Въ 1720 г. дрова въ Петербургѣ особенно вздорожали, и недостаточные обыватели терпѣли въ нихъ большую нужду. Чтобы помочь бѣднымъ, Сенатъ издалъ указъ отъ 14 апрѣля, въ которомъ всѣмъ нуждающимся разрѣшалась свободная рубка дровъ въ указанныхъ полиціею дачахъ, а „чтобы отъ помѣщиковъ этихъ дачъ запрещенья не было", повелѣно было: „сбираться компаніями не менѣе 20 человѣкъ" и, въ случаѣ упорства владѣльцевъ, доносить на нихъ Оберъ-Полиціймейстерской канцеляріи. Мѣра эта, конечно, своеобразна, но правительство вынуждено было къ тому исключительными обстоятельствами. Подобнымъ образомъ правительство поступило въ 1723 г., во время голода. Полиціи предписано было „имѣть маниръ (смотрѣніе), дабы неимущихъ въ сіе нужное время пропитать, а именно: въ тѣхъ мѣстахъ, гдѣ народный голодъ явился, описать у постороннихъ излишній хлѣбъ, чей бы онъ ни былъ, и описавъ, учинить смѣту, сколько кому въ годъ или полтора, того хлѣба надобно; весь же лишній роздать взаймы подъ росписки неимущимъ крестьянамъ и городскимъ обывателямъ". Съ цѣлью недопущенія поднятія цѣнъ на хлѣбные припасы, хлѣбнымъ торговцамъ предписано было, „чтобъ они хлѣбъ высокою цѣною не продавали", а брали бы пользы, за вычетомъ всѣхъ „правдивыхъ" расходовъ, отнюдь не больше гривны на рубль. Полиція должна была преслѣдовать перекупщиковъ убойнаго скота, живности и всякихъ „мелочныхъ съѣстныхъ товаровъ", отнимать у нихъ купленное и отдавать: „одну половину на гошпиталь, а другую доносителю", самихъ же виновныхъ наказывать „на рынкахъ морскими кошками, смотря по винѣ". Сверхъ того полиціи предписывалось, „для всенародной пользы", имѣть строгое наблюденіе о исполненіи хлѣбными и другихъ съѣстныхъ припасовъ промышленниками, „положенія о мѣрѣ, молотьѣ и печеньѣ" хлѣбныхъ и съѣстныхъ припасовъ, о правильности ихъ вѣса и чтобы припасы продавались по установленной таксѣ. Надзоръ этотъ поручался особымъ полицейскимъ офицерамъ.

Хлѣбные запасы и магазины заводились постепенно. Указами 1720 г., январскимъ, іюльскимъ и октябрскимъ, повелѣно было „устроить въ пристойныхъ городахъ хлѣбные магазины, и когда будетъ хлѣбу родъ и цѣна дешевая, наполнить ихъ, собравъ со всего государства, съ двороваго числа и съ разночинцевъ, и съ купечества, ржи по четверику съ двора"; послѣ, вслѣдствіе хорошаго урожая, пропорція эта была удвоена. Помимо этого, заготовлялись еще запасы и на счетъ государства „подрядомъ или покупкою". Петербургъ, въ этомъ отношеніи находился въ особенно благопріятныхъ условіяхъ. Съ 1718 года, въ немъ, по указу отъ 30 апрѣля, всегда и „безпереводно" велѣно было имѣть въ запасѣ,

помимо текущихъ расходовъ, 100,000 четвертей готоваго хлѣба. Если вспомнить малочисленность петербургскаго населенія въ то время, тогда станетъ понятно, что такой громадный запасъ продовольствія вполнѣ и надолго могъ обезпечить столицу отъ случайностей голода. Нельзя не упомянуть здѣсь, что въ числѣ предупредительныхъ мѣръ противъ гибельныхъ послѣдствій неурожаевъ, Петръ Великій неоднажды прибѣгалъ къ запрещенію вывоза хлѣба за границу.

Съ развитіемъ просвѣщенія и грамотности и съ увеличеніемъ канцелярской переписки оказалась большая нужда въ писчей и печатной бумагѣ; частныхъ бумажныхъ фабрикъ тогда не было; поэтому правительство вынуждено было само заводить эти фабрики и, чрезъ полицію, требовало отъ обывателей, чтобы они, „кто имѣетъ у себя изношенныя, тонкія, что называется Ивановскія полотна, и прочія тому подобныя", доставляли ихъ въ Оберъ-Полиціймейстерскую канцелярію, за которыя та канцелярія платила имъ деньги.

Преобразователь, задавшись идеей сблизить русскихъ съ европейцами и относясь къ своей задачѣ съ свойственною ему энергіей, коснулся своими реформами и области частной, семейной жизни.

4-го января 1700 года изданъ былъ указъ, повелѣвавшій съ Богоявленьева дня носить всѣмъ, кромѣ лицъ духовныхъ, венгерскіе кафтаны и платья; въ 1701 г. послѣдовало другое распоряженіе: велѣно было носить нѣмецкое платье и нѣмецкія сѣдла, а русское платье запрещено было и дѣлать, и продавать, подъ страхомъ „жестокаго наказанія". Впослѣдствіи покрой одежды еще нѣсколько разъ измѣнялся. Полиція обязана была слѣдить, чтобы никто въ покроѣ платья не отступалъ отъ „клейменаго" образца. Виновные, какъ портной, такъ и заказчикъ, подвергались суровымъ наказаніямъ.

Предписавъ о перемѣнѣ платья, Петръ Великій усиленно старается и самую частную жизнь подчинить правительственной регламентаціи, постановляя для нея обязательныя правила, также заимствованныя въ Западной Европѣ.

Въ этомъ отношеніи въ высшей степени любопытно „объявленіе Генералъ-Полиціймейстера Девіера о порядкѣ собраній въ частныхъ домахъ и о лицахъ, которыя въ оныхъ участвовать могутъ". Это не объявленіе въ прямомъ смыслѣ, а скорѣе краткій кодексъ правилъ общежитія и вѣжливости. Начинается оно разъясненіемъ слова „ассамблея"; затѣмъ опредѣляется: „какимъ образомъ оную отправлять" и т. д.

Въ числѣ другихъ полицейскихъ мѣръ, регулирующихъ частную жизнь, особенно обращаютъ на себя вниманіе: запрещеніе играть на деньги подъ опасеніемъ тройного штрафа „обѣртающихся денегъ въ игрѣ"; указъ о непродажѣ и незакладываніи дворовъ и т. под.

Несмотря на безчисленныя заботы о дѣлахъ государственныхъ, Петръ Великій имѣлъ непрестанное попеченіе объ охраненіи Православной вѣры и о строгомъ соблюденіи всѣхъ ея догматовъ и постановленій. Полиція и духовенство обязаны были слѣдить за тѣмъ, чтобы всѣ православные граждане „ходили на исповѣдь повсегодно"; неисполняющихъ этого правила велѣно было штрафовать, „противъ дохода ихъ втрое". Также требовалось, чтобы „разночинцы, посадскіе и поселяне" непремѣнно ходили въ церковь въ воскресные дни и праздники. А чтобы люди не отвлекались отъ исполненія этой обязанности чѣмъ-либо постороннимъ, полиція не дозволяла открывать лавокъ и производить какую бы ни было торговлю по воскреснымъ днямъ. Она же должна была наблюдать и за тѣмъ, чтобы въ церкви, во время богослуженія, никто не смѣлъ разговаривать, подвергая виновныхъ соотвѣтственнымъ штрафамъ. Къ этому нужно присоединить нѣкоторыя полицейскія мѣры, предписанныя съ цѣлью искорененія въ народѣ темнаго суевѣрія и остатка идолопоклонства. Такъ, „въ весяхъ происходило отъ невѣждъ многое непотребство; въ Свѣтлую седмицу Пасхи, ежели кто не бываетъ у утрени, таковаго, аки бы штрафуя, обливаютъ водою и въ рѣкахъ купаютъ". Забава эта, однако, сопровождалась, говорится далѣе, „тщетной не токмо здравію, но и животу человѣческому, ибо онымъ отъ нѣвеждъ купаніемъ въ глубинахъ иныхъ потопляютъ, иныхъ разбиваютъ". Указомъ 1721 года, 17 апрѣля, полиціи приказано было такой „богопротивный" обычай истребить и чтобъ „впредь тово во всемъ Россійскомъ государствѣ не было".

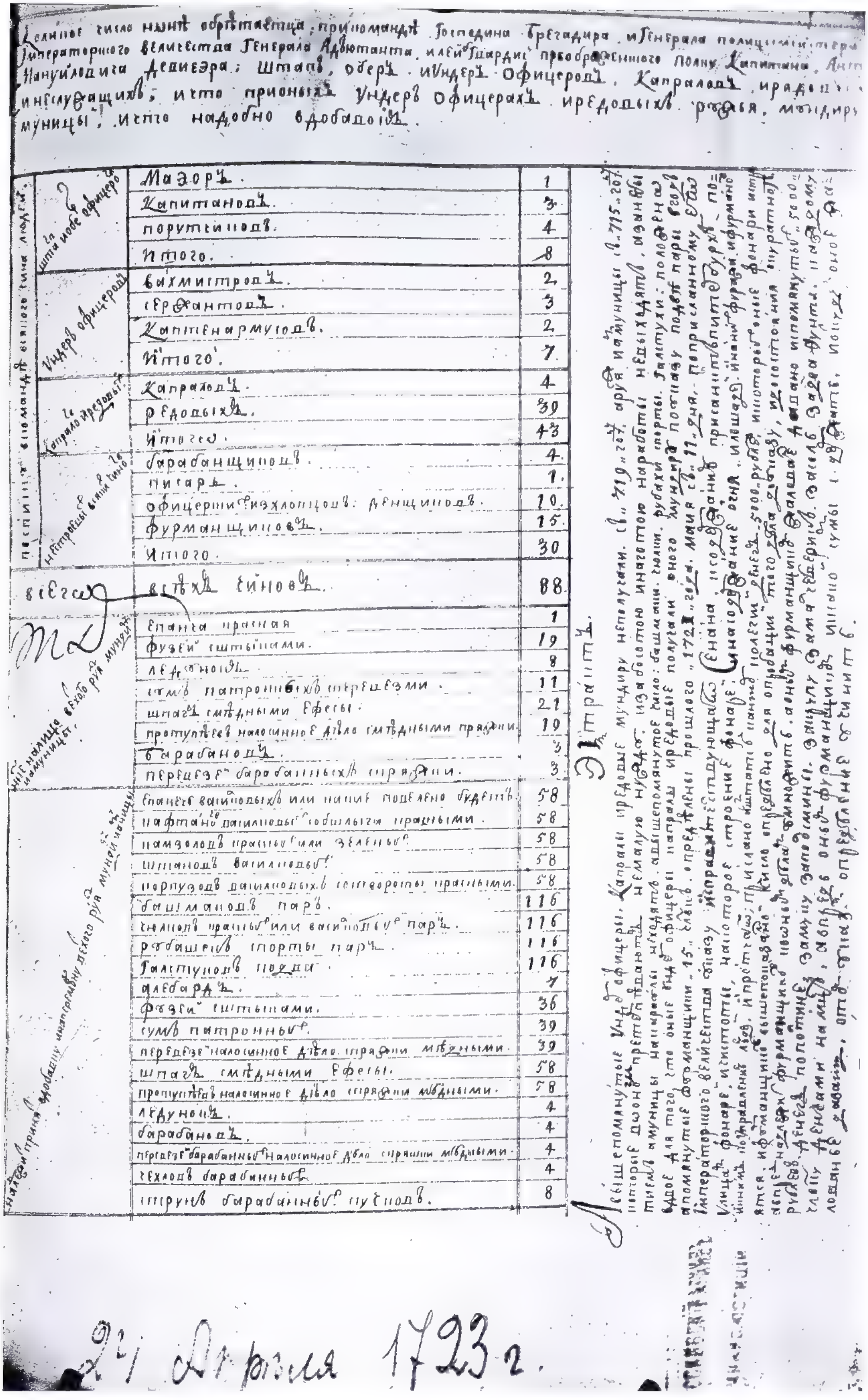

Наличное число ныне обретается при команде Господина Брегадира и Генерала полицеймейстера Императорского величества Генерала Адъютанта и лейб гвардии преображенского полку Капитана Антона Мануиловича Девиера: Штаб, обер и Ундер Офицеров, Капралов и рядовых и неслужащих; и что при оных ундер офицерах и рядовых ружья, мундиру и амуниции, и что надобно в добавок.

В наличии в команде всего числа людей	Штаб и обер офицеров	Маэор	1
		Капитанов	3
		Порутчиков	4
		Итого	8
	Ундер офицеров	Вахмистров	2
		Сержантов	3
		Каптенармусов	2
		Итого	7
	Капралов и рядовых	Капралов	4
		Рядовых	39
		Итого	43
	Нестроевых всяких чинов	Барабанщиков	4
		Писарь	1
		Офицерских из холопцов денщиков	10
		Фурманщиков	15
		Итого	30
Всего		всех чинов	88
Ныне в наличии всходо ружья мундиру		Епанча красная	1
		Фузей с штыками	19
		Ледунок	8
		Сум патронных с перевязьми	11
		Шпаг с медными ефесы	21
		Портупей лосинное дело с медными пряжками	19
		Барабанов	3
		Перевязей барабанных с пряжками	3
Надобно прибавить в добавку и на перемену всходного ружья мундиру и амуниции		Епанчей васильковых или на чем поделано будет	58
		Кафтанов васильковых с обшлагами красными	58
		Камзолов красных или зеленых	58
		Штанов васильковых	58
		Карпузов васильковых с отвороты красными	58
		Башмаков пар	116
		Чулков красных или васильковых пар	116
		Рубашек и порты пар	116
		Галстуков по два	116
		Алебард	7
		Фузей с штыками	36
		Сум патронных	39
		Перевязей лосинное дело с пряжками медными	39
		Шпаг с медными ефесы	58
		Портупей лосинное дело с пряжками медными	58
		Ледунок	4
		Барабанов	4
		Перевязей барабанных лосинное дело с пряжками медными	4
		Чехлов барабанных	4
		Струн барабанных пуков	8

Экстракт.

24 Апреля 1723 г.

Рапортъ Генералъ-Полицiймейстера Девiера отъ 24 апрѣля 1723 г. въ Сенатъ о личномъ составѣ полицiи и о состоянiи обмундированiя, вооруженiя и снаряженiя.

При томъ условіи, когда Правитель встрѣчаетъ на каждомъ шагу сопротивленіе своимъ благимъ начинаніямъ, само собою возникаетъ необходимость въ отысканіи и примѣненіи къ тормозящей массѣ соотвѣтствующихъ возбуждающихъ средствъ; въ такомъ положеніи находился Петръ Великій по отношенію къ тогдашнему русскому обществу, и въ этомъ объясненіе всѣхъ его крутыхъ, иногда чрезвычайно жестокихъ мѣръ противъ вѣковой русской косности и лѣни. Въ ту же исправительно воспитательную роль онъ поставилъ и новоучрежденную полицію. Она должна была, помимо охраненія безопасности, учить еще общество и жить по европейски.

Ночные караульные эпохи Петра Великаго.

Генералъ - Полиціймейстерское Управленіе въ исходѣ 1718 года. Для исполненія многосложныхъ обязанностей, возложенныхъ на полицію, требовался и соотвѣтственный составъ служащихъ; между тѣмъ въ распоряженіи правительства не было достаточныхъ средствъ для ихъ содержанія, поэтому оно вынуждено было значительную долю полицейскихъ обязанностей возложить на самихъ же обывателей.

Петербургъ въ описываемое время не имѣлъ еще того административнаго дѣленія на „части", которое существуетъ теперь и которое явилось только въ позднѣйшія царствованія. Топографически онъ дѣлился, на собственно Петербургъ, то есть нынѣшнюю Петербургскую сторону, Васильевскій островъ, Адмиралтейскую и Литейную части съ слободами. Полицейское управленіе, сосредоточиваясь въ рукахъ выборныхъ обывателей, дѣлилось на староства, вѣдавшія цѣлыя слободы, или отдѣльныя улицы. Въ распоряженіи старостъ находились десятники, съ каждыхъ десяти дворовъ по одному, и караульщики, вооруженные огнестрѣльнымъ оружіемъ, съ каждаго двора, по росписанію. Старосты находились въ непосредственномъ вѣдѣніи Генералъ-Полиціймейстерской Канцеляріи и ихъ роль въ полицейскомъ управленіи ближе всего подходитъ къ нашему понятію о теперешнихъ участковыхъ приставахъ.

Въ Канцелярію Генералъ-Полиціймейстера для письмоводства опредѣлены были, какъ мы уже видѣли, 1 дьякъ и 10 подъячихъ.

Общее наблюденіе за поддержаніемъ въ городѣ благочинія имѣла полицейская команда, которую къ концу 1718 года составляли: 1) Премьеръ-Маіоръ 1, съ жалованьемъ 168 р. въ годъ; 2) Капитановъ 2, по 96 р. 99 к. каждому; 3) 2 Прапорщика по 50 р. каждому; 4) 2 вахмистра по 14 р. 40 к. въ годъ; 5) 1 сержантъ (старшій) по 10 р. 8 к. въ годъ; 6) 1 сержантъ по 7 р. 20 к. въ годъ; 7) 3 каптенармуса по 13 р. 68 к. въ годъ; 8) 1 каптенармусъ по 9 р. 72 к. въ годъ; 9) 3 капрала по 6 р. въ годъ; 10) 1 капралъ по 6 р. 96 к. въ годъ; 11) 1 писарь по 8 р. 4 к. въ годъ; 12) 1 писарь по 6 р. 96 к. въ годъ; 13) 2 рядовыхъ по 7 р. 20 к. въ годъ; 14) 1 рядовой по 6 р. 84 к. въ годъ; 15) 19 рядовыхъ по 6 р. въ годъ. Всего 41 человѣкъ.

Наблюденіе между офицерами спеціализировалось: одни наблюдали за рынками и торговлей, другіе — за чистотой и порядкомъ на улицахъ, третьимъ поручались розыски и т. д. Впрочемъ та или другая служебная обязанность возлагалась по усмотрѣнію Генералъ-Полиціймейстера, и положеніе при немъ этихъ офицеровъ скорѣе всего можетъ быть сравнено съ положеніемъ нынѣшнихъ адъютантовъ и чиновниковъ особыхъ порученій.

Мундирныя и аммуничныя вещи урядники и солдаты получали отъ Адмиралтейства по слѣдующему разсчету:

	На какой срокъ:
Кафтаны васильковые, обшлага красные . .	4 года.
Камзолы зеленые.	4 „
Штаны васильковыя	4 „
Картузы васильковые, отвороты красные . .	3 „
По двѣ пары башмаковъ.	1 „
„ „ „ чулокъ разныхъ цвѣтовъ. . .	1 „
„ „ „ рубахъ съ портами.	1 „
„ „ „ галстуковъ.	1 „
Сумы патронныя.	6 „
Перевези на лосиное дѣло	6 „
Шпаги съ мѣдными ефесами	10 „
Портупеи на лосиное дѣло	6 „

Изъ рапорта Генералъ-Полиціймейстерской Канцеляріи въ Сенатъ отъ 24 апрѣля 1723 г. видно, что кромѣ упомянутыхъ мундирныхъ и аммуничныхъ вещей, еще полагались: епанчи васильковаго цвѣта, фузеи со штыками, ледунки, барабаны, перевязи барабанныя, струны барабанныя и алебарды.

Какъ видно изъ изложеннаго, штаты полиціи были недостаточны, а получаемое служащими содержаніе ничтожно; при этомъ часто случалось, что выдача жалованья и предметовъ обмундированія, вооруженія и снаряженія подолгу задерживались: такъ изъ рапорта Генералъ-Полиціймейстера въ Сенатъ отъ 24 апрѣля 1723 г. видно, что полицейскіе унтеръ-офицеры и рядовые мундирныхъ вещей не получали съ 1719 г., а оружіе и аммуничныя вещи съ 1715 г. Такой порядокъ имѣлъ самыя печальныя послѣдствія: люди обнашивались до такой степени, что имъ не въ чѣмъ было показаться на улицу и они сидѣли дома, не выходя ни на работы, ни въ караулы.

Генералъ-Полиціймейстерская Канцелярія имѣла коллегіальное устройство. Засѣданія въ Канцеляріи происходили, кромѣ воскресныхъ дней, Господскихъ праздниковъ и Государевыхъ Ангеловъ, въ понедѣльникъ, вторникъ, среду и пятницу. Членамъ Коллегіи опредѣлено было являться на службу въ кратчайшіе дни въ 6 часу, а въ долгіе — въ 8 часу и быть по 5 часовъ. Канцелярскіе служители обязаны были являться на службу, кромѣ воскресныхъ дней и Господскихъ праздниковъ, во всѣ дни недѣли и быть у своего дѣла за часъ до судей. Когда члены Коллегіи соберутся, Секретарь докладываетъ прежде всего государственныя дѣла, потомъ приватныя. При этомъ Секретарь докладываетъ дѣла по очереди, по времени ихъ полученія, для чего на каждой входящей бумагѣ собственноручно помѣчаетъ номеръ и день полученія. Когда Секретарь доложитъ, Нотаріусъ записываетъ дѣла по порядку доклада въ протоколъ. Затѣмъ члены Коллегіи каждое дѣло обстоятельно обсуждаютъ и, наконецъ, начиная съ младшихъ и не впадая одинъ другому въ рѣчь, подаютъ голоса; дѣло рѣшается большинствомъ голосовъ, а если голоса равны, то даетъ перевѣсъ голосъ предсѣдателя. Каждый членъ обязанъ свое мнѣніе высказывать свободно и явственно, по правому своему разумѣнію и совѣсти, не взирая на персону и никто при мнѣніи своемъ съ умысла, упрямства, гордости или другого какого вида остаться не долженъ. Но мнѣнію другого, которое доброе основаніе и резоны имѣетъ, долженъ слѣдовать; каждому члену дается свобода оставаться при особомъ мнѣніи, которое при этомъ заносится въ протоколъ. Когда предсѣдатель или нѣкоторые члены отсутствуютъ, дѣла не должны останавливаться; за отсутствіемъ предсѣдателя предсѣдательствуетъ старшій по немъ Дѣла раздѣлялись между Совѣтниками и Ассесорами, а предсѣдатель имѣлъ верховную дирекцію и долженъ былъ смотрѣть, чтобы члены Коллегіи въ повѣренныхъ имъ дѣлахъ и въ приказанномъ имъ смотрѣніи съ надлежащимъ стараніемъ и прилежаніемъ попеченіе имѣли. Дѣла предписывалось исполнять возможно скорѣе: „не болѣе недѣли времени, ежели скорѣе нельзя“. Если же дѣло требовало справки въ губерніи или провинціи, то давался срокъ, полагая на проѣздъ въ одинъ путь на сто верстъ по два дня и столько

же на обратный путь. А въ губерніяхъ и провинціяхъ такія дѣла велѣно было рѣшать, не откладывая ни на малое время и болѣе мѣсяца отнюдь не продолжать. Корреспонденціи съ Губернаторами и Воеводами должны излагаться ясно, съ описаніемъ всѣхъ потребныхъ обстоятельствъ, чтобы не могли чѣмъ отговариваться и чрезъ многіе вопросы оное дѣло продолжать и замедлять; такой порядокъ соблюдался и въ отвѣтныхъ письмахъ. Царскіе

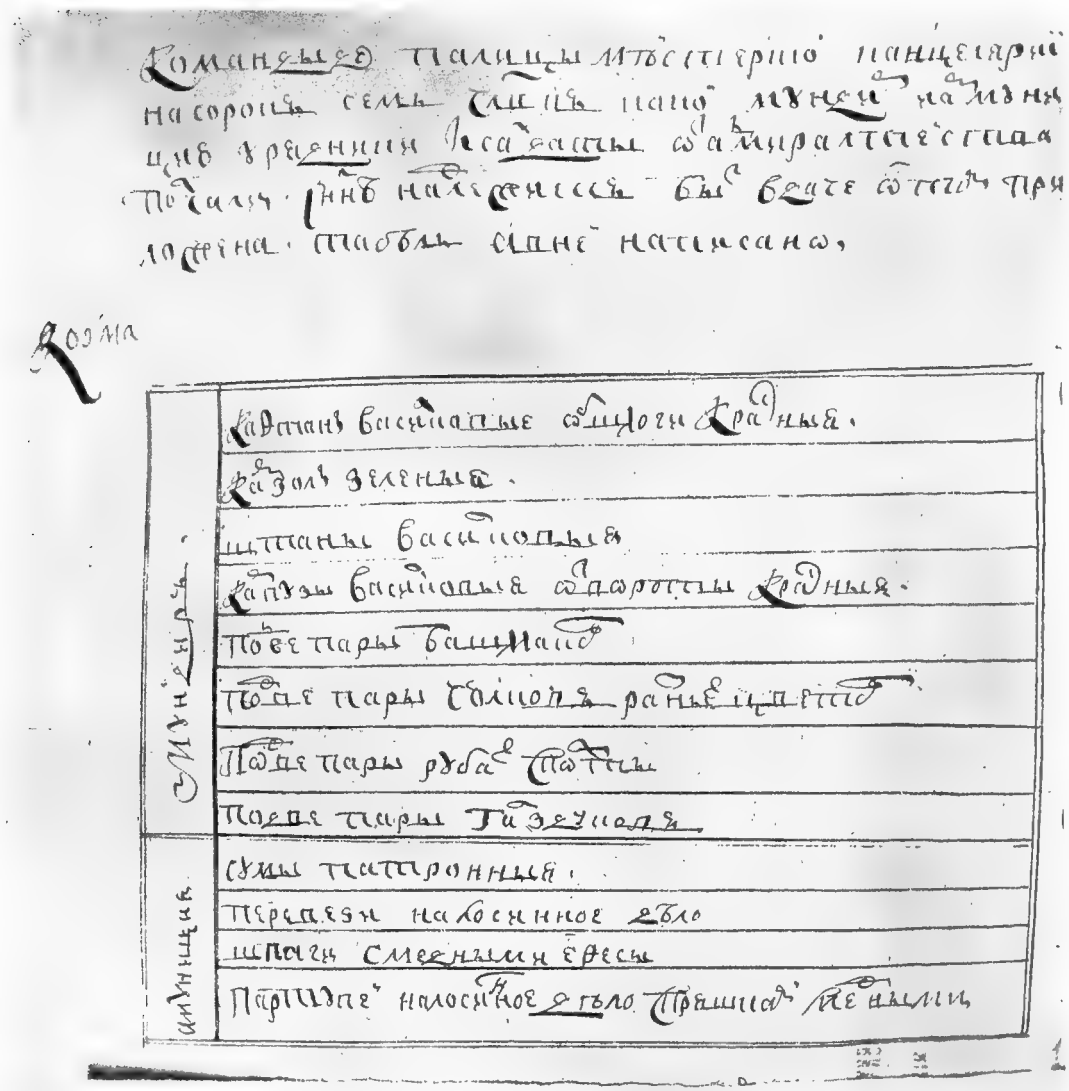

Описаніе первой формы обмундированія нижнихъ чиновъ С.-Петербургской полиціи.

указы и изъ Сената распечатывались предсѣдателемъ, а прочія вѣдомости и письма старшимъ по немъ. Прошенія и заявленія частныхъ лицъ подавались самому предсѣдателю въ канцеляріи, но не въ домѣ его и принималъ ихъ Секретарь. Словесныя заявленія записывались въ протоколъ и потомъ обсуждались. Совѣтники и Ассесоры избирались баллотированіемъ въ Сенатѣ, а Секретари, Казначеи и Нотаріусы выбирались предсѣдателемъ совмѣстно съ

прочими членами Коллегіи изъ числа достойныхъ; списки избранныхъ представлялись въ Сенатъ, который и утверждалъ въ должностяхъ. Прочіе канцелярскіе служители опредѣлялись на службу по благоусмотрѣнію Коллегіи.

Секретарь обязанъ былъ наблюдать за исправнымъ веденіемъ дѣлопроизводства, чтобы отпуски составлялись согласно резолюцій, ясно и отчетливо, чтобы нужныя копіи были сохранены. Онъ обязанъ былъ вести два реестра: одинъ дѣламъ исполненнымъ и другой не исполненнымъ; списки всѣхъ дѣлъ должны были быть вывѣшены на видномъ мѣстѣ въ канцеляріи для того, чтобы каждый могъ видѣть въ какомъ положеніи находится его дѣло. Секретарь обязанъ былъ наблюдать, чтобы дѣла исполнялись безъ замедленія; онъ долженъ являться въ канцелярію ранѣе членовъ, чтобы приготовить доклады и для распредѣленія дѣлъ, подлежащихъ исполненію по соотвѣтственнымъ столамъ.

Должность Нотаріуса состояла въ составленіи протоколовъ въ засѣданіи Коллегій. Протоколы по истеченіи мѣсяца сшивались; имъ велся алфавитный реестръ.

Регистраторъ отправлялъ почту и велъ журналъ входящихъ и исходящихъ бумагъ.

Канцеляристы заготовляли бумаги на черно и подавали для исправленія Секретарю.

Копіисты переписывали бумаги на бѣло.

Такой порядокъ имѣлъ и дурную и хорошую сторону. Съ одной стороны устранялись возможные — личный произволъ и пристрастіе, а съ другой порождались медленность и проволочки въ производствѣ дѣлъ, ослаблялись быстрота и сила полицейской власти и раздроблялась отвѣтственность между нѣсколькими лицами. Несмотря на такіе недостатки коллегіальное устройство полицейскихъ управленій просуществовало болѣе 120 лѣтъ.

Изданіе Регламента Главному Магистрату. Изъ предыдущаго обозрѣнія видно, что хотя правительство съ одной стороны значительно усилило и расширило полицейскую дѣятельность своими отдѣльными узаконеніями, но за то съ другой не установило никакихъ опредѣленныхъ границъ сферы этой дѣятельности. Какъ объемъ этой дѣятельности, такъ и формы и органы ея не были выяснены съ достаточной ясностью; не существовало даже опредѣленія самаго названія „полиція". Изданіемъ Регламента этотъ недостатокъ былъ устраненъ. Въ этомъ актѣ или уставѣ, данномъ Главному Магистрату 16 января 1721 года, Законодатель далъ возможно полное и ясное опредѣленіе задачи полиціи и выяснилъ самое понятіе полиціи, какъ учрежденія.

Въ Регламентѣ, между прочимъ, говорится, что такъ какъ „Магистратъ, яко глава и начальство есть всему гражданству, то онаго должность состоитъ въ томъ, еже судити гражданъ, содержати въ своемъ смотрѣніи полицію..." и т. д. Главному Магистрату предоставлено было право, снесшись съ Коллегіями, составлять уставы и таковые, съ утвержденія Сената или Его Царскаго Величества, вводить въ дѣйствіе. Все же правленіе Главнаго Магистрата, состояло въ томъ, чтобы: 1) во всѣхъ городахъ порядочный магистратъ учредить; 2) оный добрыми уставами и огражденіями снабдить; 3) того смотрѣть, чтобы было правосудіе; 4) добрую полицію учредить; 5) купечество и мануфактуры размножить. Далѣе въ главахъ II и X опредѣляются задачи полиціи. Полиція, по словамъ Регламента — „споспѣшествуетъ въ правахъ и правосудіи, рождаетъ добрые порядки и нравоученія; всѣмъ подаетъ безопасность отъ разбойниковъ, воровъ, насильниковъ и обманщиковъ и симъ подобныхъ; непорядочное и непотребное житіе отгоняетъ и принуждаетъ каждаго къ трудамъ и къ честному промыслу; чинитъ добрыхъ домостроителей, тщательныхъ и добрыхъ служителей; города и въ нихъ улицы регулярно сочиняетъ; препятствуетъ дороговизнѣ и приноситъ довольство во всемъ потребномъ въ жизни человѣческой; предостерегаетъ всѣ приключившіяся болѣзни; производитъ чистоту по улицамъ и въ домахъ; запрещаетъ излишество въ домовыхъ расходахъ и всѣ явныя погрѣшенія; призираетъ нищихъ, бѣдныхъ, больныхъ, увѣчныхъ и прочихъ не имущихъ; защищаетъ вдовицъ, сирыхъ и чужестранныхъ; по заповѣдямъ Божіимъ воспитываетъ юныхъ въ цѣломудренной чистотѣ и честныхъ наукахъ; въ кратцѣ жъ надъ всѣми сими полиція есть душа гражданства и всѣхъ добрыхъ порядковъ, и фундаментальный подпоръ человѣческой безопасности и удобности". Изъ этихъ опредѣленій видно, что правительство перестало ограничивать задачу полиціи одною лишь безопасностью и дало ей столь широкое опредѣленіе, что

ЕКАТЕРИНА АЛЕКСѢЕВНА ІМПЕРАТРИЦА И САМОДЕРЖИЦА ВСЕРОССІЙСКАЯ.
CATHA RINA
ALEXE WNA
Imperatrix totius Russiae

имъ почти исчерпывалось все правленіе, подъ которымъ въ то время понимались судъ, управленіе, благоустройство и благочиніе, вмѣстѣ взятые.

Воззрѣніе Правительства на полицію въ періодъ времени отъ изданія Регламента до обнародованія Учрежденія о губерніяхъ. Казалось бы, что послѣ столь яснаго опредѣленія существа полицейской власти, положеніе полиціи и отношеніе ея къ другимъ правительственнымъ учрежденіямъ должны были прочно установиться; между тѣмъ, въ періодъ времени между изданіемъ Регламента и Учрежденія о губерніяхъ воззрѣнія правительства на полицію, какъ учрежденіе, постоянно мѣняются.

Ночной сторожъ эпохи Петра Великаго.

При учрежденіи полиціи Генералъ-Полиціймейстеръ былъ подчиненъ непосредственно Сенату, между тѣмъ въ 1721 году въ Регламентѣ Главному Магистрату говорится о полиціи, какъ объ учрежденіи, подчиненномъ Магистрату. Въ 1722 году учреждается въ Москвѣ должность Оберъ-Полиціймейстера, зависимая отъ Петербургскаго Генералъ-Полиціймейстера, а въ 1727 г. Московскій Оберъ-Полиціймейстеръ былъ подчиненъ Генералъ-Губернатору; въ 1732 году С.-Петербургскому Генералъ-Полиціймейстеру поручена дирекція надъ всѣми полиціями въ государствѣ. Въ 1734 г. Генералъ-Полиціймейстерская Канцелярія поступаетъ въ вѣдѣніе Кабинета, а въ 1746 г. Генералъ-Полиціймейстеру повелѣно быть подъ непосредственнымъ вѣдѣніемъ Ея Императорскаго Величества; въ послѣднемъ указѣ, между прочимъ, читаемъ: „Генералъ-Полиціймейстеру въ правленіи должности своей и въ силѣ быть такъ, какъ отъ Его Императорскаго Величества Государя Родителя Ея Императорскаго Величества повелѣно: ежели жъ по усмотрѣнію впредь требоваться будетъ какого къ его должности пополненія, объ ономъ ему доносить Ея Императорскому Величеству, и какіе указы получитъ, о томъ въ Сенатъ сообщить, а Сенату, по требованіямъ его, что къ должности его принадлежитъ, чинить всякое вспоможеніе, какъ 1718 года указомъ повелѣно; повелительныхъ указовъ къ нему не посылать, кромѣ, что принадлежать будетъ для вѣдома, а ежели на подчиненныхъ его въ какихъ обидахъ и взяткахъ будутъ челобитчики по полицейскимъ дѣламъ и должности, оныхъ для разсмотрѣнія отсылать къ нему, Генералу-Полиціймейстеру, который имѣетъ всѣхъ правосудіемъ довольствовать, какъ указы повелѣваютъ; ежели жъ по полицейскимъ же дѣламъ будутъ на него самого какія прошенія, или кому на подчиненныхъ правосудія не учинитъ, или будетъ проволакивать, о томъ Ея Императорскому Величеству доносить, токмо самую истину, безъ всякой страсти, понеже онъ во всемъ томъ, якоже и въ прочихъ дѣлахъ должности его, Ея Императорскому Величеству отвѣтъ дать долженъ“.

Черезъ 16 лѣтъ, 9 января 1762 года, Генералъ-Полиціймейстерская Канцелярія снова подчиняется Сенату, а черезъ два съ небольшимъ мѣсяца поступаетъ въ вѣдѣніе Главнаго Директора надъ всѣми полиціями. Новая должность учреждена, какъ изъяснено въ указѣ, въ виду того, что „въ Санктъ-Петербургѣ одному Генералу Корфу (бывшему тогда Генералъ-Полиціймейстеромъ), за положенными на него разными дѣлами сію многотрудную должность несть весьма тягостно; для того за способопризнаннаго къ той должности имъ, Генераломъ Корфомъ, Статскаго Дѣйствительнаго Совѣтника Ивана Юшкова Всемилостивѣйше жалуемъ въ Генералъ-Полиціймейстеры съ чиномъ и жалованьемъ Тайнаго Совѣтника; и состоять упомянутымъ Генераламъ-Полиціймейстерамъ (т. е. Московскому и С.-Петербургскому) въ точномъ вѣдѣніи и дирекціи Нашего Генерала Корфа; а онъ, Корфъ, единственно своею персоною имѣетъ состоять подъ Нашимъ вѣдѣніемъ, и быть ему впредь, до Высочайшаго Нашего указа, Главнымъ Директоромъ надъ всѣми Полиціями“.

Дѣятельность полиціи за тотъ періодъ времени. Съ 1721 года до царствованія Императрицы Екатерины II Петербургская полиція вообще оставалась безъ важныхъ измѣненій, исключая частныхъ постановленій, вызываемыхъ тѣми или другими случаями. Постановленія эти касались самыхъ разнородныхъ предметовъ: полиціи поручались не одни только полицейскія дѣла, но и дѣла судебныя, финансовыя, по части строительной, торговли и другія. Распоряженія слѣдовали одни за другими безъ всякой связи. Изданіе ихъ въ большинствѣ случаевъ являлось послѣдствіемъ какого либо происшествія и потому носило случайный характеръ. Тѣмъ не менѣе весь этотъ циклъ приказовъ, указовъ и распоряженій можно распредѣлить по слѣдующимъ группамъ: 1) предупрежденіе и пресѣченіе пожаровъ; 2) искорененіе нищенства; 3) поимка воровъ и разбойниковъ; 4) надзоръ за постройками; 5) наблюденіе за производствомъ торговли; 6) охраненіе здоровья; 7) предупрежденіе распространенія повальныхъ болѣзней на скотѣ и др.

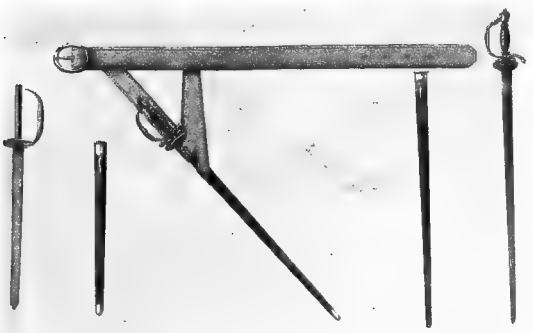

Багинетъ, шпаги и портупея съ 1700 по 1732 гг.

Обязанности по предупрежденію и прекращенію пожаровъ. Петербургъ при его возникновеніи, благодаря преобладанію въ немъ деревянныхъ строеній, подвергался частымъ и опустошительнымъ пожарамъ, что требовало усиленной полицейской дѣятельности и вызвало цѣлую серію указовъ, устанавливающихъ обязанности полиціи въ пожарномъ отношеніи; означенными указами опредѣлялись: правила исправнаго содержанія трубъ и печей и осторожнаго обращенія съ огнемъ, обезпеченіе повсемѣстно достаточнаго количества воды, обзаведеніе пожарными инструментами, порядокъ храненія горючихъ матеріаловъ, содержаніе карауловъ и проч.

Вырытіе прудовъ. — Заведеніе во всѣхъ частяхъ города пожарныхъ инструментовъ. Первое распоряженіе, относящееся къ разсматриваемому вопросу, послѣдовало въ 1723 году. Поводомъ къ изданію его послужилъ пожаръ на Васильевскомъ островѣ, во время котораго оказался недостатокъ въ водѣ и пожарныхъ инструментахъ. Вслѣдствіе того Генералъ-Полиціймейстеръ Девіеръ объявилъ Высочайшее повелѣніе вырыть на Васильевскомъ островѣ, на мѣстѣ предполагаемыхъ тамъ каналовъ, пруды. Полиціи предписано было озаботиться, чтобы во всѣхъ частяхъ города на случай пожара были заготовлены парусы, щиты, заливныя трубы, крючья, вилы и прочее, что требуется для охраненія отъ пожара. Послѣдующіе указы поручаютъ заботливости полиціи имѣть надзоръ за соблюденіемъ осторожности при обращеніи съ огнемъ въ торговыхъ рядахъ, за исправнымъ содержаніемъ печей и чисткою трубъ.

Колодцы. По представленію Генералъ-Полиціймейстера Салтыкова въ 1736 году указано было вырыть на каждомъ дворѣ по одному колодцу, а гдѣ дворъ узокъ — на улицѣ.

Команда трубочистовъ. Въ слѣдующемъ году, по его же представленію, при полиціи учреждена команда трубочистовъ *).

Караулы отъ войска. Подозрѣнія правительства о поджогахъ, оправдавшіяся на дѣлѣ, въ 1737 г. вызвали учрежденіе въ помощь полиціи карауловъ отъ войска. Караульные офицеры съ командами обязаны были имѣть крѣпкій надзоръ, чтобы, въ случаѣ пожара, огонь тотчасъ утушенъ быть могъ и до расширенія допущенъ не былъ. Незнакомыхъ людей приказано было въ свои дома не пускать, а подозрительныхъ велѣно было арестовать и отсылать въ полицію.

Осмотры трубъ и печей. Подтверждено по полиціи объ осмотрѣ на обывательскихъ дворахъ въ каждую четверть года трубъ и печей.

*) Подробности на стр. 51.

Т-во Голике и Вильборгъ.

Императоръ Петръ II.

О предосторожности отъ пожаровъ на судахъ. Вслѣдствіе пожара на Невѣ отъ неосторожности судового рабочаго, заронившаго отъ лучины искру въ находившуюся на баркѣ пеньку, Генералъ-Полиціймейстеръ Салтыковъ распорядился, чтобы барки близъ жилья не ставили и огней на нихъ не раскладывали.

Храненіе легко-воспламеняющихся веществъ. Привозное масло, деготь, солому, смолу и другіе горючіе матеріалы указано складывать на Петровскомъ островѣ.

Обзаведеніе пожарными инструментами гвардейскихъ полковъ. По докладу Генералъ-Полиціймейстера Салтыкова, въ цѣляхъ усиленія противопожарныхъ мѣръ и въ особенности для огражденія отъ пожаровъ войсковыхъ зданій, въ 1740 году предписано было въ каждомъ гвардейскомъ полку имѣть „по одной заливной англійской большой трубѣ, со всѣми къ ней принадлежностями, по одному чану и парусу, и на каждый баталіонъ по одному большому крюку съ цѣпью, по однѣмъ виламъ съ одною лѣстницею, да въ каждой ротѣ топоровъ 25, ведеръ 25, 1 щитъ, 4 лопаты; въ каждой ротѣ по 2 малыхъ крюка, 4 ручныхъ трубы; 6 лошадей, чтобы возить большую трубу, чанъ съ парусомъ и подъ крючья и вилы“. Людямъ надлежало съ помянутыми инструментами являться на пожаръ съ каждой роты по половинѣ и съ каждаго полка по одному барабанщику. Въ случаѣ пожара всѣ люди должны бѣжать къ своимъ съѣзжимъ и оттуда, взявъ пожарные инструменты, бѣжать на пожары вмѣстѣ съ своими унтеръ-офицерами и капралами.

Тоже въ Сенатѣ, Сѵнодѣ, и при всѣхъ Коллегіяхъ, Канцеляріяхъ и проч. присутственныхъ мѣстахъ. Подобно предыдущему, въ 1752 году, въ бытность Генералъ-Полиціймейстера Татищева, приказано: „въ Сенатѣ, Синодѣ и при всѣхъ Коллегіяхъ, Канцеляріяхъ, Приказахъ и Конторахъ держать большія заливныя трубы съ рукавами и со всѣми принадлежностями“; для возки трубъ велѣно при всякомъ мѣстѣ содержать двѣ лошади съ упряжью, по одной бочкѣ съ роспусками и по четыре чана, наполненныхъ водой. Кромѣ того, при всѣхъ вышеуказанныхъ мѣстахъ предписывалось содержать по 10 ручныхъ заливныхъ трубъ и по 20 кожанныхъ ведеръ. Во время пожара большія заливныя трубы и бочки, оставляя изъ нихъ черезъ каждую Коллегію или Канцелярію и прочія судебныя мѣста по половинѣ, слѣдовали поспѣшно на мѣсто пожара. Въ разсматриваемомъ указѣ въ первый разъ постановляется правило о соблюденіи порядка при тушеніи пожара: велѣно было имѣющіяся команды съ ихъ инструментами и большія заливныя трубы, также и воинскія команды раздѣлять, и одной части идти на пожаръ, а другой быть въ резервѣ.

Первый штатъ пожарной команды. По представленію Генералъ-Полиціймейстера Дивова въ 1763 году утвержденъ первый штатъ пожарной команды. *)

Поощреніе пожарныхъ командъ раньше другихъ прибывшихъ на мѣсто пожара. Въ 1765 году, при Генералъ-Полиціймейстерѣ Чичеринѣ, постановлено правило выдавать изъ полицейскихъ доходовъ, по усмотрѣнію Генералъ-Полиціймейстера, вознагражденіе тѣмъ изъ пожарныхъ командъ „кто прежде съ заливною трубою на пожаръ прибудетъ, чтобы, взирая на то, и другіе къ тому болѣе поспѣшности и старанія прилагать могли“.

Искорененіе нищенства. Не менѣе богатъ разсматриваемый періодъ узаконеніями по предмету искорененія нищенства. Несмотря на новизну столицы, нищенство успѣло уже найти здѣсь прочную осѣдлость и глубоко пустить свои корни. Борьба съ этимъ зломъ была не легкая и потребовала изданія цѣлаго ряда указовъ въ царствованіе Петра I и его преемниковъ. Обязанность искорененія нищенства, первоначально возложенная на монастырскіе приказы, указомъ отъ 20 іюня 1718 года и послѣдующими почти всецѣло переносится на полицію. Упомянутымъ указомъ, какъ мы уже знаемъ, полиціи предписывалось нищихъ, пойманныхъ въ первый разъ, отсылать по мѣсту жительства, пойманныхъ же во второй и въ третій разъ наказывать и ссылать въ каторжную работу; женщинъ отсылать въ шпингаузъ, а несовершеннолѣтнихъ на суконную фабрику или опредѣлять къ другому ремеслу. Старыхъ и увѣчныхъ опредѣлять въ богадѣльни.

Распредѣленіе задержанныхъ за нищенство. Но вскорѣ оказалось, что въ богадѣльни, вмѣсто дѣйствительно нуждающихся, „прямыхъ“ нищихъ, записываютъ такихъ, которые

*) Штатъ помѣщенъ на стр. 49.

могутъ пріобрѣтать пропитаніе работою, почему въ богадѣльни велѣно помѣщать только „прямыхъ“ нищихъ, распредѣляя остальныхъ по ихъ принадлежности: помѣщиковыхъ отсылать къ помѣщикамъ, посадскихъ—въ посады, а женщинъ на фабрики. Малолѣтнихъ нищихъ, которые не помѣщичьи и не посадскіе, мужского пола—опредѣлять въ гарнизонныя школы, заведенныя для солдатскихъ дѣтей, съ тѣмъ, чтобы, по достиженіи совершеннолѣтія, отдавать ихъ въ солдаты.

Нищіе при церквахъ. По доношенію правящаго Генералъ-Полиціймейстерскую должность графа Миниха послѣдовалъ въ 1731 году указъ изъ Синода, которымъ поручалось священникамъ и прочимъ церковникамъ не позволять нищимъ просить милостыню при церквахъ, причемъ полиціи вмѣнялось въ обязанность разъяснять, что за поимку нищихъ будутъ штрафованы тѣ, кто ихъ отпустилъ.

Постройка богадѣленъ. Въ 1733 году, по докладу Генералъ-Полиціймейстера Салтыкова о постоянно усиливающемся наплывѣ въ столицу иногороднихъ нищихъ, Сенатъ распорядился построить при церквахъ 17 новыхъ богадѣленъ, которыя вмѣстѣ съ прежними тремя вмѣщали бы 400 человѣкъ бѣдныхъ обоего пола. Опредѣленнымъ въ богадѣльни выдавались изъ Полиціймейстерской Канцеляріи кормовыя деньги, по 2 копѣйки на день.

Учрежденіе на заставахъ особыхъ карауловъ для недопущенія нищихъ въ столицу. Мѣры призрѣнія и другія, указанныя выше, не остановили прилива нищихъ въ столицу. Требовались иные способы для пресѣченія сего зла. И правительство, освѣдомленное изъ доношеній полиціи, что большая часть нищихъ поступаетъ изъ провинцій, останавливаетъ свое вниманіе на заставахъ и опредѣляетъ учредить здѣсь караулы, которымъ вмѣняетъ въ обязанность (подъ угрозою, за неисполненіе, немалаго штрафа), не пропускать чрезъ заставы людей, идущихъ просить милостыню, а также безпаспортныхъ. А такъ какъ, по недостаточности личнаго состава полиціймейстерскаго управленія, задача наблюденія за заставами не могла быть съ успѣхомъ выполнена силами одной полиціи, то указомъ отъ 11 января 1734 года велѣно тѣ караулы назначать отъ С.-Петербургскаго гарнизона.

О невыдачѣ паспортовъ для слѣдованія въ столицу слѣпымъ, дряхлымъ и увѣчнымъ. Зимою 1747—1748 года, вслѣдствіе неурожая въ сѣверныхъ губерніяхъ, въ Петербургѣ замѣчался особенный наплывъ нищихъ; для пресѣченія зла, по докладу Генералъ-Полиціймейстера Татищева, Сенатскимъ указомъ отъ 21 января 1748 года, предписано было Воеводамъ и Губернаторамъ не выдавать паспортовъ для слѣдованія въ столицу слѣпымъ, дряхлымъ и увѣчнымъ.

Праздношатающіяся солдатскія и матросскія жены. Вслѣдствіе донесенія Генералъ-Полиціймейстера Корфа, что въ полицію постоянно приводятся взятыя на улицахъ праздношатающіяся солдатскія и матросскія жены, мужья которыхъ были въ походахъ, а у иныхъ уже померли, послѣдовалъ 26 марта 1762 года Сенатскій указъ объ отсылкѣ такихъ женщинъ въ Мануфактуръ-Коллегію и Камеръ-Контору для распредѣленія молодыхъ на фабрики, а престарѣлыхъ въ богадѣльни.

Искорененіе воровъ и разбойниковъ. Параллельно съ нищенствомъ полиція была обязана искоренять воровъ и разбойниковъ, ловить бродягъ, прекращать непотребство.

Указомъ 15 іюня 1735 года, даннымъ Генералъ-Полиціймейстеру Салтыкову, предписывалось: 1) лѣсъ по обѣимъ сторонамъ проспективной дороги, идущей отъ С.-Петербурга до Сосницкой пристани, вырубить, „дабы ворамъ пристанища не было“; 2) для поимки воровъ посылать отъ военной Коллегіи и Полиціймейстерской Канцеляріи „пристойныя“ партіи солдатъ или драгунъ съ надлежащимъ числомъ оберъ и унтеръ-офицеровъ.

Учрежденіе Розыскной Экспедиціи. Въ 1763 году учреждена при полиціи особая Экспедиція для розысковъ по дѣламъ воровъ и разбойниковъ *).

Прекращеніе непотребства. Непотребныхъ женщинъ велѣно было высылать изъ столицы (1736 г.). Эта мѣра не уменьшила непотребства; высланныя женщины снова возвращались въ столицу, вслѣдствіе чего въ 1765 году, по докладу Генералъ-Полиціймейстера Чичерина, были установлены болѣе дѣйствительныя мѣры, а именно: „приводимыхъ въ

*) Подробности на стр. 51.

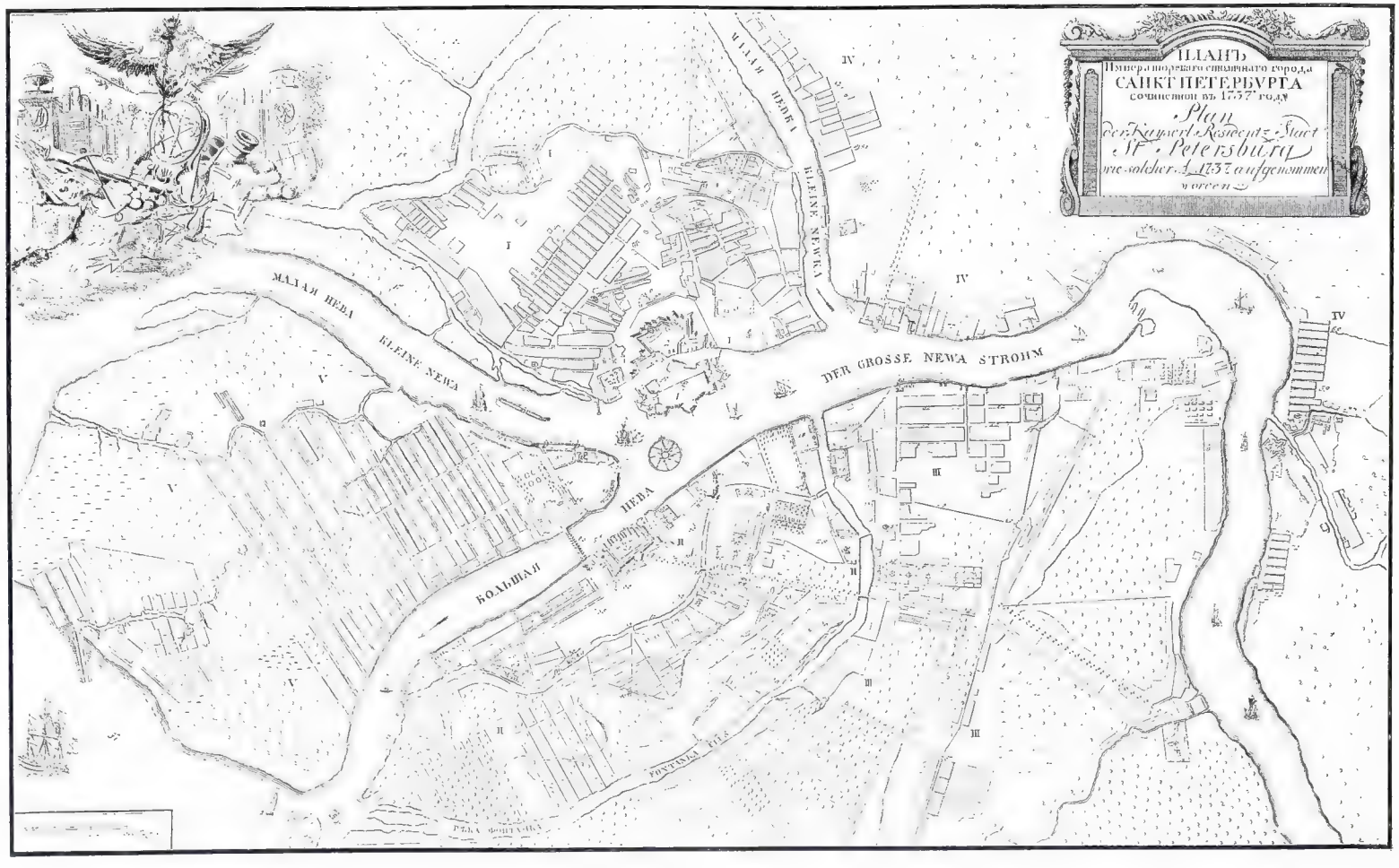
ПЛАНЪ
Императорскаго столичнаго города
САНКТ ПЕТЕРБУРГА
сочиненной въ 1737 году
Plan
der Kayserl. Residentz-Stadt
St. Petersburg
wie solcher A. 1737 aufgenommen
worden
МАЛАЯ НЕВА
KLEINE NEWA
DER GROSSE NEWA STROHM
БОЛЬШАЯ НЕВА
KLEINE NEWKA
МАЛАЯ НЕВКА
ФОНТАНКА
РѢКА ФОНТАНКА

Главную Полициймейстерскую Канцелярію вдовъ и дѣвокъ, кои не въ престарѣлыхъ лѣтахъ обращаются въ праздности и въ непорядочномъ поведеніи, предписывалось отсылать на поселеніе за карауломъ; а до отсылки ихъ давать имъ кормовыя деньги изъ Главной Полиціи".

Обязанности полиціи по строительной части. *Общія правила.* Переходя къ разсмотрѣнію полицейскихъ полномочій, поскольку они касались строительной части, необходимо отмѣтить чрезвычайную важность этой области полицейской дѣятельности, связанной съ одной изъ наиболѣе насущныхъ потребностей застраивающейся столицы. Изслѣдованіе законодательнаго матеріала, относящагося къ данной сферѣ административной дѣятельности, даетъ основаніе раздѣлить полицейскія обязанности по строительной части на слѣдующія категоріи:

1) Наблюденіе за возведеніемъ построекъ согласно утвержденныхъ плановъ и данныхъ инструкцій.

2) Надзоръ за примѣненіемъ и осуществленіемъ строительныхъ мѣръ, предписанныхъ въ цѣляхъ предупрежденія наводненій и прекращенія пожаровъ.

3) Отводъ мѣстъ подъ постройки.

4) Разсмотрѣніе и утвержденіе плановъ предполагаемыхъ построекъ.

5) Составленіе проектовъ о распланированіи и расположеніи улицъ, площадей, рынковъ, домовъ и проч.

Фузеи: a) 1701 г., b) 1710 г., c) 1717 г. и d) 1723 г.

Учрежденіе Комиссіи о строеніи. Самое раннее распоряженіе, касающееся обязанностей полиціи по строительной части, послѣдовало 25 мая 1718 года, въ день учрежденія С.-Петербургской полиціи и изложено въ пунктахъ, данныхъ первому Генералъ-Полициймейстеру Девіеру; съ содержаніемъ пунктовъ, а также съ сущностью обязанностей, возложенныхъ тѣми пунктами на полицію, мы уже знакомы. Кругъ полицейскихъ обязанностей по строительному дѣлу намѣченъ пунктами обширный; работа полиціи предстояла трудная и довольно сложная; однѣхъ полицейскихъ силъ для выполненія этой работы было недостаточно; требовались архитекторы, чертежники, а также опытные каменщики, плотники, печники и другіе мастера строительнаго дѣла. Между тѣмъ средства полиціи, въ этомъ отношеніи, были очень ограниченныя: своихъ архитекторовъ, техниковъ и прочихъ спеціалистовъ по строительному дѣлу у насъ не было; ихъ нужно было выписывать изъ-за границы; въ личномъ составѣ служащихъ въ первые годы существованія полиціи также ощущался большой недостатокъ. Несмотря на столь неблагопріятныя условія, полиція исполняла свои обязанности съ успѣхомъ. Такъ дѣло шло до 1737 года. Въ этомъ году, указомъ 10 іюня, „для основательнаго опредѣленія обо всемъ строеніи въ С.-Петербургѣ и для учиненія о томъ твердаго плана", какъ сказано въ указѣ, была учреждена Комиссія о строеніи, которая должна была „положить въ большихъ, среднихъ и меньшихъ домахъ, какому быть строенію, какъ по улицамъ, такъ и во дворахъ, и какимъ образомъ, для лучшей предосторожности отъ пожарнаго случая, печи, трубы и все прочее строеніе съ лучшею крѣпостью построено быть имѣетъ, и учинить тому строенію каждому особливый планъ и чертежъ". Затѣмъ Комиссія обязана была составить общій планъ всего С.-Петербурга и показать на немъ „улицы и мѣста, гдѣ большимъ, среднимъ и малымъ домамъ быть и въ какой пропорціи, и въ какомъ одному отъ другого разстояніи, также гдѣ публичнымъ площадямъ быть".

Такимъ образомъ въ кругъ обязанностей вновь учрежденной Комиссіи вошли предметы вѣдѣнія полиціи, касавшіеся составленія плановъ города, построекъ и изысканія строительныхъ способовъ для борьбы съ пожарами. Съ изъятіемъ этихъ предметовъ изъ вѣдѣнія полиціи, задача послѣдней въ дѣлѣ наблюденія по строительной части значительно

облегчилась и упростилась, а дѣло застройки столицы, имѣя во главѣ два восполняющихъ другъ друга учрежденія, пошло быстро впередъ.

Разрѣшеніе построекъ. 1 августа 1737 года послѣдовало распоряженіе о томъ, чтобы дѣла о постройкѣ домовъ и объ отводѣ мѣстъ разрѣшались съ общаго согласія полиціи и Комиссіи о строеніи. Этотъ порядокъ вызвалъ нежелательную медленность въ производствѣ строительныхъ дѣлъ, почему въ 1742 году, по докладу Генералъ-Полиціймейстера Салтыкова, онъ былъ отмѣненъ. Указомъ 17 апрѣля того же года предписывалось: „дабы никто безъ позволенія Главной Полиціи никакого строенія не строилъ, а ежели кому случится строиться, о томъ объявить въ Главной Полиціи, а отъ оной разсматривать и улицы оставлять шире, и гдѣ пришли заборы, оные относить во дворы".

Понудительныя мѣры къ ускоренію построекъ. Въ видахъ ускоренія застройки Васильевскаго острова, указомъ 5 января 1724 г. предписывалось у помѣщиковъ, которые были обязаны здѣсь строиться и которые не исполнятъ требованія: „чтобы каждый домъ пришелъ въ отдѣлку подъ кровлю въ предбудущемъ 1726 году", отписывать по половинѣ ихъ деревень безповоротно, развѣ за кирпичемъ и известью станетъ, и о томъ бы подавали прошенія въ Полицейскую Канцелярію, дабы освидѣтельствовано было, что правда и имъ въ вину не было поставлено".

Аналогичное распоряженіе послѣдовало въ 1761 году относительно владѣльцевъ, получившихъ земельные участки по берегу рѣки Фонтанки, которые по какимъ либо обстоятельствамъ были не въ состояніи строиться; предписывалось обязать ихъ „дворы, раздѣляя на части, продать. А кто порожнія мѣста не застроитъ и не продастъ въ 5 лѣтъ, у таковыхъ тѣ мѣста отбирать и раздавать отъ полиціи желающимъ съ обязательствомъ, чтобъ въ первый годъ заготовляли матеріалы, а на другой годъ начали строить и въ совершенное окончаніе привели не долѣе пяти лѣтъ. Кто же въ два года строить не начнетъ и въ 5 лѣтъ по фасадѣ не выстроитъ, то недоконченныя зданія и заготовленные матеріалы для достройки другимъ продавать изъ полиціи, съ отдачею хозяевамъ денегъ".

Штукатурка потолковъ. Въ 1723 году установлено правило штукатурить потолки въ жилыхъ покояхъ, также и сѣняхъ.

Ветхія постройки. Въ 1737 году Генералъ-Полиціймейстеръ Салтыковъ представилъ въ Кабинетъ Министровъ докладъ о необходимости перенесенія, въ цѣляхъ предупрежденія пожаровъ, съ Адмиралтейскаго острова „ветхихъ домовъ на тѣсныхъ дворахъ, также какъ кузницъ и свѣчныхъ лавокъ, расположенныхъ въ сосѣдствѣ мучного ряда, на протокѣ", въ иное мѣсто.

Крыши. Для безопасности отъ пожаровъ, каменные дома велѣно было покрывать желѣзомъ или черепицею, а балконы дѣлать изъ кирпича.

Деревянное строеніе въ каменныхъ домахъ. Въ 1740 году Генералъ-Полиціймейстеромъ Салтыковымъ предписано было: „чтобы въ каменныхъ домахъ деревяннаго строенія не было; а гдѣ окажется, несмотря ни на кого, какого бы чина ни былъ, сломать". Генералъ-Полиціймейстерской Канцеляріи вмѣнялось въ обязанность смотрѣть, чтобы архитекторы, наблюдающіе за постройками, не дозволяли класть деревянныя брусья близъ мѣстъ, гдѣ имѣютъ быть ведены печныя трубы.

Устройство сводовъ и потолковъ. При возведеніи строеній изъ кирпича предоставлялось на волю владѣльцевъ строить вторые этажи со сводами; но если потолки будутъ безъ сводовъ, то полы второго этажа велѣно устилать кирпичемъ и заливать сверхъ того известью. Подъ деревянными домами запрещалось строить жилые подклеты, ставить печи и прорубать окна; разрѣшалось дѣлать только душники.

Брандмауеры. Въ 1765 году, по докладу Генералъ-Полиціймейстера Чичерина, постановлено правило объ устройствѣ между дворами брандмауеровъ.

Борьба съ наводненіями. Строительныя мѣры для борьбы съ наводненіями изложены въ указахъ 16 ноября 1721 года, 21 ноября 1726 г. и 24 іюня 1761 года. Означенными указами постановлено общее правило, чтобы полы въ первыхъ этажахъ устраивались: „въ домахъ, построенныхъ на самыхъ низкихъ мѣстахъ, отъ земли на $2^1/_2$ аршина, а на прочихъ—на 1 футъ выше большой прибылой воды".

Кромѣ общихъ мѣропріятій по строительной части, имѣются еще спеціальныя постановленія, опредѣляющія обязанности полиціи по устройству рынковъ, улицъ, мостовъ, пристаней, набережныхъ, кладбищъ, трактировъ.

Устройство лавокъ на Васильевскомъ островѣ. По докладу Генералъ-Полиціймейстера Девіера послѣдовалъ указъ отъ 20 мая 1723 г., которымъ предписывалось жителямъ, имѣющимъ на Васильевскомъ островѣ дома на площади, строить на свой коштъ гостиныя лавки по чертежу, данному архитекторомъ Трезинымъ (полицейскимъ).

Постройка Гостиннаго двора. Въ 1734 году купцы, торговавшіе въ Старомъ Гостиномъ дворѣ на Петербургской сторонѣ, гдѣ теперь паркъ, подали челобитье въ Сенатъ о ветхости рыночнаго зданія и невозможности дальше торговать здѣсь, потому что „кровли во многихъ мѣстахъ обвалились", а въ каменномъ мытномъ дворѣ „опять невозможно сидѣть въ лавкахъ отъ мучной пыли и отъ порчи мышами". Заявляя Сенату указанныя обстоятельства, купцы просили отвести имъ мѣста на новоотведенномъ мѣстѣ, на 180 лавокъ, длиннику въ обѣ стороны по 130 саженъ, а поперечнику отъ новой першпективной (теперь Б. Садовой ул.) 107 саж., а въ заднемъ концѣ, что явится по мѣрѣ. Полиціймейстерская Канцелярія доносила Сенату, что порожняго мѣста въ данную мѣру не хватаетъ: по Большой Перспективной дорогѣ (въ настоящее время Невскій проспектъ) оказывалось всего 100 саж., а по Садовой 64 саж. Это обстоятельство побудило Сенатъ по Большой Перспективной дорогѣ мѣста прибавить, чтобы передняя того двора линія съ той Перспективной дороги строеніемъ равна была съ дворомъ комнатнаго истопника Алексѣя Милютина. Сенатъ, запросивъ Архитектора Еропкина, который занятъ былъ проектомъ большого Гостинаго двора и находилъ возможнымъ умѣстить въ немъ торговцевъ Петербургскаго острова, разрѣшилъ на просимомъ ими мѣстѣ построить деревянныя лавки временно, пока не утвердится проектъ большого Гостинаго двора.

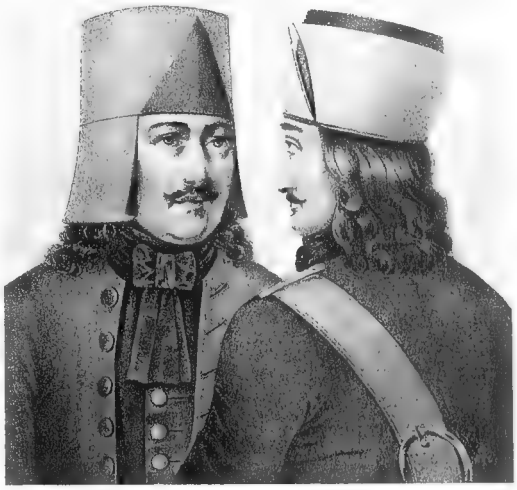

Картузы нижнихъ чиновъ полиціи въ 1718 году.

О переносѣ мясныхъ и рыбныхъ рядовъ по р. Мьѣ на Адмиралтейскій островъ. По доношенію Главной Полиціймейстерской Канцеляріи, Сенатскимъ указомъ отъ 3 сентября 1736 года опредѣлено было перенести мясные и рыбные ряды, построенные по рѣчкѣ Мьѣ, на Адмиралтейскій островъ и за рѣчки Мью и Глухую; тѣ лавки опредѣлено строить С.-Петербургскимъ купцамъ своимъ коштомъ, по утвержденному плану; противъ лавокъ указано строить каменную мостовую. Вмѣстѣ съ тѣмъ Полиціймейстерской Канцеляріи, совмѣстно съ Коммерцъ-Коллегіею, поручалось выяснить вопросъ о перенесеніи съ острововъ въ континентальную часть города всѣхъ прочихъ мясныхъ лавокъ, составить свое мнѣніе и планъ представить въ Сенатъ.

Постройка Гостиннаго каменнаго двора. Въ 1748 году, по докладу Генералъ-Полиціймейстера Татищева и по прошенію С.-Петербургскаго купечества, положено строить въ С.-Петербургѣ, на мѣстѣ существующаго деревяннаго, Гостиный каменный дворъ, по утвержденному плану въ одинъ апартаментъ, на каменныхъ погребахъ, съ наружными и внутренними галлереями; какъ погреба, такъ и верхній апартаментъ позволялось дѣлать со сводами, двери и окна должны быть съ желѣзными затворами; полы въ галлереяхъ, погребахъ и лавкахъ указано мостить камнемъ или кирпичемъ, а крышу крыть черепицею или желѣзомъ.

По устройству улицъ. По докладу Генералъ-Полиціймейстера Салтыкова Сенатскимъ указомъ отъ 31 октября 1737 г. опредѣлено: „по берегу рѣки Мьи въ тѣхъ мѣстахъ, гдѣ берега отдѣланы, мостовую мостить противъ казенныхъ мѣстъ — тѣмъ вѣдомствамъ; противъ обывательскихъ дворовъ — обывателямъ, каждому противъ своего дома; противъ дворовъ недостаточныхъ обывателей, какъ то: солдатъ, плотниковъ и другихъ нижнихъ адмиралтейскихъ служителей строить каторжными невольниками на казенный счетъ".

По устройству мостовъ. Сенатскимъ указомъ отъ 11 августа 1732 года строеніе мостовъ и наблюденіе за содержаніемъ ихъ въ надлежащей исправности поручено Главной Полиціи.

Въ 1741 году Сенатомъ постановлено для починки мостовъ употреблять содержащихся при полиціи колодниковъ.

По устройству пристаней. Указомъ 23 іюня 1719 г., объявленнымъ Генералъ-Полиціймейстеромъ Девіеромъ, приказано имѣющимъ дома на Васильевскомъ островѣ, по берегу рѣки Невы и по каналамъ, строить гавани къ двумъ домамъ одну, подобно тому, какъ сдѣлано на Адмиралтейскомъ островѣ, по берегу большой Невы, противъ дома Ѳедосея Скляева, по указанію архитектора Трезина.

По устройству набережныхъ. Въ 1721 году Генералъ-Полиціймейстеромъ Девіеромъ изданы правила, распубликованныя въ указѣ отъ 24 іюня того года, объ укрѣпленіи береговъ рѣкъ и каналовъ, которыми предписано было, чтобы обыватели, имѣющіе дома по берегу Большой Невы на Адмиралтейской сторонѣ и по другимъ рѣчкамъ и протокамъ, „сваи били, и фашины клали, и землею засыпали и на тѣхъ пристаняхъ мостили бы мостовыя для свободнаго хода"; причемъ съ большою подробностью были изложены правила вбиванія свай и кладки фашинъ. Въ 1742 году Сенатомъ указано Главной Полиціи, чтобы по набережнымъ линіямъ со стороны рѣки были сдѣланы вездѣ крѣпкія перила.

По устройству кладбищъ. Въ 1746 году (10 апрѣля), по докладу Генералъ-Полиціймейстера Татищева, послѣдовалъ Высочайшій указъ объ уничтоженіи кладбищъ внутри города (въ Калинкинѣ и у Вознесенской церкви) и объ устройствѣ таковыхъ въ Ямской Московской слободѣ, на Охтѣ и на Выборгской сторонѣ. За неотводомъ мѣста подъ новыя кладбища, покойниковъ продолжали хоронить на старыхъ. Только въ 1756 году этотъ вопросъ былъ разрѣшенъ на дѣлѣ. Сенатскимъ указомъ отъ 11 мая того года былъ утвержденъ докладъ Генералъ-Полиціймейстера Татищева объ устройствѣ новыхъ кладбищъ на слѣдующихъ мѣстахъ: „по сю сторону Волковой деревни, для жителей Адмиралтейской стороны; на Васильевскомъ островѣ, „въ сторону отъ Галерной гавани" и на Выборгской, „по Выборгской дорогѣ".

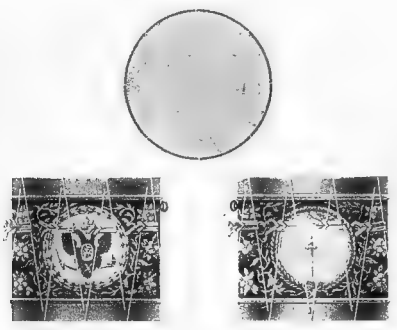

Барабаны съ 1700 по 1732 г.

Объ устройствѣ трактировъ. По докладу Генералъ-Полиціймейстера Салтыкова указомъ 19 апрѣля 1737 года опредѣлено построить для пріѣзжихъ иностранцевъ трактирный каменный домъ на Адмиралтейскомъ островѣ, „межъ подворьемъ Невскимъ и дворомъ Мытнымъ по прешпективной, на углу, отъ здѣшней Ратуши, изъ личныхъ неокладныхъ доходовъ".

Сенатскимъ указомъ 9 декабря 1770 года установлено раздѣленіе трактировъ, въ зависимости отъ размѣра платимаго годового акциза, на четыре разряда и опредѣлены права содержателей сихъ заведеній. Трактиры предназначаются, какъ сказано въ указѣ, „для удовольствія всякаго званія людей, кромѣ подлыхъ и солдатъ". Желающіе содержать трактиры обязаны были просить сперва разрѣшеніе Полиціи, а затѣмъ являться къ откупщикамъ для уплаты акцизнаго сбора.

ANNA IWANOWNA
Jetzt Regierende Rußische Kaiserin

Обязанности полиціи по наблюденію за производствомъ торговли. *Общія правила.* Обязанности полиціи по отношенію производства торговли можно раздѣлить на слѣдующія категоріи: 1) установленіе таксъ на съѣстные припасы и строительные матеріалы; 2) наблюденіе за невозвышеніемъ торговцами цѣнъ на съѣстные припасы и другіе предметы торговли, рабочими- заработной платы и проч.; 3) надзоръ за доброкачественностью продаваемыхъ съѣстныхъ продуктовъ; 4) надзоръ за содержаніемъ въ рынкахъ чистоты и опрятности; 5) принятіе мѣръ къ прекращенію незаконной торговли; 6) искорененіе корчемства; 7) надзоръ за мѣрами и вѣсами и 8) за соблюденіемъ въ торговыхъ заведеніяхъ порядка и правилъ благочинія.

Установленіе таксъ. Объ установленіи таксъ постановлены слѣдующія правила: Сенатскимъ указомъ отъ 14 января 1725 года приказано Главной Полиціймейстерской Канцеляріи совмѣстно съ Главнымъ Магистратомъ составить таксу на печеный ржаной и ситный хлѣбъ, а также на сайки, крендели и калачи. Такса слагалась изъ трехъ величинъ: покупной цѣны муки, расхода по приготовленію хлѣба и опредѣленной прибыли; на ржаные рѣшетные и ситные хлѣбы прибыли полагалось по алтыну, а на сайки, крендели и калачи по два алтына на пудъ.

При этомъ Сенатомъ было постановлено: 1) чтобы изъ пуда ржаной муки выпекалось рѣшетныхъ хлѣбовъ 1 пудъ 12 фунтовъ, изъ пуда сѣяной пшеничной муки: саекъ 1 пудъ 8 фунтовъ, кренделей 1 пудъ 4 фунта и калачей 1 пудъ 13 фунтовъ и 2) чтобы отрубей высѣвалось изъ муки, назначенной для печенія саекъ и кренделей—треть, а изъ калачной двѣнадцать фунтовъ.

Наблюденіе за хлѣбной торговлей. Полиціймейстерская Канцелярія обязана была назначить для наблюденія за хлѣбными торговцами особыхъ офицеровъ. Если въ продажѣ оказывались печеные хлѣбные припасы сырые или маловѣсные, то виноватыхъ торговцевъ было велѣно бить батогами или кошками, а сырой или маловѣсный хлѣбъ отбирать и отсылать въ Госпитали.

Составленіе таксы на мясные продукты. Сенатскимъ указомъ отъ 31 мая 1733 года было приказано Главной Полиціи составить таксу на мясные продукты. Въ основаніе таксы полагались: покупная цѣна мяса, расходы и прибыль. Для составленія разсчета цѣнъ на мясо, „покамѣсть Магистратъ учредится", указано „опредѣлить изъ Членовъ Главной Полиціймейстерской Канцеляріи и отъ Ратуши по одному человѣку, и изъ купцовъ Ивана Стрежнева, а изъ мясниковъ лучшихъ людей, по выбору самихъ мясниковъ". Тѣмъ же членамъ поручено было составить таксы на печеные ржаные и ситные хлѣбы, пшеничные калачи, крендели, сайки и французскіе хлѣбы.

Учрежденіе торговой полиціи. Въ 1741 году Генералъ-Полиціймейстеръ Салтыковъ представилъ въ Сенатъ докладъ объ опредѣленіи для наблюденія за продажею харчевыхъ припасовъ и установленія онымъ цѣнъ одного Совѣтника и одного Ассесора подъ дирекціею Генералъ-Полиціймейстера. При докладѣ представлена на утвержденіе „таблица *) по какимъ цѣнамъ нынѣ въ Санктпетербургѣ съѣстные припасы продавать велѣно". На пред-

*) **Таблица.** По какимъ цѣнамъ нынѣ въ Санктпетербургѣ нижеобъявленные съѣстные припасы продавать велѣно. А именно:

Говяжьи свѣжія мяса въ вѣсъ. Сѣки, кострецы и грудины по грошу фунтъ. Бедра безъ полушки по грошу фунтъ. Края, ребра и переды по 3 деньги фунтъ.

Невѣсовые и продавать безъ вѣса. Голяшки большой животины по алтыну. Средней по грошу, меньшей по 3 деньги. Зарѣзы большой по грошу, средней по 3 деньги, меньшей по копѣйкѣ. Гусаки: съ печенками большой по пяти алтынъ, средней по четыре, меньшей по гривнѣ.

Почки по два гроша, по алтыну и по пяти денегъ. Рубцы по гривнѣ, по осьми копѣекъ и по два алтына.

Сычюги съ оходнинками и съ толстыми кишками по алтыну, по грошу и по три деньги. Головы съ губами и съ ногами по полуполтинѣ, и по двѣ гривны и по пяти алтынъ. Сала по алтыну фунтъ.

Баранина въ вѣсъ. Добрая по алтыну, средняя по грошу фунтъ.

Солонина. Московскаго привоза и здѣшняго соленья по три деньги фунтъ. Ветчина вывѣшенная сухая по алтыну фунтъ. Копченая по два гроша фунтъ. Свѣжей свинины по алтыну фунтъ.

Таблица. По какимъ цѣнамъ нынѣ въ Санктпетербургѣ въ рыбныхъ рядахъ нижеписанныя рыбы въ продажѣ быть имѣютъ. А именно:

Свѣжепросольная осетрина и бѣлужина здѣшняго соленья, добрую по четыре, а хвосту по три копѣйки фунтъ. Головизны и хвосты по три деньги и по копѣйкѣ фунтъ.

Тѣши здѣшняго соленья и привозныя, что называются виноградныя, осетры и бѣлужьи большіе и малые, такожъ и свѣжихъ Ладожскихъ осетровъ по пяти, по четыре и по три копѣйки фунтъ.

ставленіе Сенатомъ сего доклада Кабинетъ Министровъ положилъ слѣдующую резолюцію: „по сему представленію для смотрѣнія въ продажѣ харчевыхъ припасовъ и установленія онымъ цѣнъ подъ дирекцею Генералъ-Полиціймейстера нынѣ, до будущаго указа, опредѣлить въ должности Совѣтничьей Сенатскаго секретаря Авраама Хега, да къ нему другого Ассесора, къ тому дѣлу способнаго, кого Правительствующій Сенатъ запотребно разсудитъ, и выше объявленныя, поданныя въ Сенатъ Генералъ-Полиціймейстеромъ о цѣнахъ на харчевые припасы таблицы, ежели по нынѣ не разсмотрѣны, то разсмотрѣть и для надлежащаго по нимъ исполненія въ ту полицію сообщить".

Установленіе таксы на лѣсные матеріалы. Частые и крайне разорительные для обывателей пожары, усиливая спросъ на строительные матеріалы, вызывали чрезмѣрную спекуляцію со стороны торговцевъ лѣсомъ и другими строительными матеріалами. Такъ случилось и въ 1761 году послѣ большого пожара въ мѣщанскихъ улицахъ. Вслѣдствіе сего Генералъ-Полиціймейстеру Корфу поручено было, совмѣстно съ Губернской Канцеляріей и Магистратской Конторой, для установленія умѣренной цѣны на строительные матеріалы, составить таксы и внести на утвержденіе въ Сенатъ.

Недопущеніе возвышенія цѣнъ на разные припасы. Обязанности полиціи по принятію мѣръ къ недопущенію возвышенія цѣнъ на разные припасы и матеріалы опредѣлены, во первыхъ, Сенатскимъ указомъ отъ 14 января 1825 года. Полиціи предписывалось смотрѣть: 1) чтобы перекупщики всякаго хлѣба, рогатой скотины, живности, рыбы, капусты и прочихъ съѣстныхъ припасовъ, также сѣна, дровъ и всякихъ лѣсныхъ матеріаловъ за городъ для покупки товаровъ не выходили, а покупали бы тѣ товары въ указанныхъ для торговли мѣстахъ, и чтобы, какъ перекупщики съ продавцами, такъ и продавцы съ перекупщиками уговоровъ къ повышенію цѣнъ не дѣлали; 2) чтобы продавцы и промышленники привозили товаръ на рынки и въ другія указанныя мѣста, сѣно на сѣнную площадь, а рыбу ставили бы смотря по времени года—при садкахъ, въ рядахъ, или гдѣ полиціей будетъ указано и 3) чтобы вышеозначенные припасы и товары продавались по умѣреннымъ цѣнамъ, при чемъ до полудня обывателямъ, но не перекупщикамъ и лавочникамъ.

Въ виду лихоимства купцовъ, проявленнаго ими послѣ случившагося въ С.-Петербургѣ въ 1736 году пожара, о чемъ доносилъ Сенату Генералъ-Полиціймейстеръ Салтыковъ, указомъ 17 августа того года повелѣно: „всѣмъ купцамъ и маркитантамъ объявить съ подписками, чтобы они хлѣбъ и всѣ съѣстные припасы продавали тѣми же цѣнами, какъ до того пожарнаго случая въ продажѣ имѣлось безъ повышенія, а ежели кто будетъ продавать хоть съ малою противъ тѣхъ прежнихъ цѣнъ прибавкою, то жестоко будутъ штрафованы, а товары ихъ будутъ конфискованы. За исполненіемъ указа поручено смотрѣть полиціи. Къ указу была приложена копія съ вѣдомости Таможни о цѣнахъ на съѣстные припасы, существовавшихъ въ послѣднюю недѣлю до пожара *).

Бѣлужину коренную и косящетую и тѣши матеріе засольные по три и по двѣ съ половиною копѣйки фунтъ.

Сиги соленые крупные по четыре, средніе по три, а меньшіе по двѣ и по одной копѣйкѣ. Судаки и щуки въ разновѣску по двѣ и безъ полушки, въ двѣ копѣйки, и въ три деньги и по копѣйкѣ фунтъ.

Лещи безъ вѣса большіе по пяти, средніе и меньшіе по четыре, по три и по одной копѣйкѣ каждая рыба.

Семга по пяти и по четыре копѣйки фунтъ, а пудами по рублю по пятидесять копѣекъ. Сельди по копѣйкѣ, и по три полушки и по деньгѣ каждая.

Вязига осетра добрая по десяти, средняя по девяти, меньшая по осьми копѣекъ фунтъ.

Севрюга по шести, по пяти и по четыре копѣйки фунтъ.

Икра черная и засольная добрая по пяти, средняя и послѣдняя по четыре и по три копѣйки фунтъ.

Паесная добрая по пяти, средняя по четыре, послѣдняя по три копѣйки фунтъ.

*) Копія вѣдомости С.-Петербургской Таможни о цѣнахъ на съѣстные припасы, существовавшихъ въ С.-Петербургѣ съ 5-го по 12-е число августа 1736 года.

Крупа гречневая по 34, по 38 и по 40 коп. .	1	четвер.	Мука ржаная по 26, по 27 коп.	1	пудъ.
Крупа овсяная по 28, по 30 и по 32 коп. . .	1	„	Мука пшеничная по 36, по 38 и по 40 коп. .	1	„
Крупа ячная по 27, по 32 и по 35 коп. . . .	1	„	Мука крупичатая по 75 и по 80 коп.	1	„
Солодъ ячной по 16, по 18 и по 20 коп. . .	1	„	Толокно по 35, по 36 и по 38 коп.	1	„
Солодъ ржаной по 29, по 30 и по 31 коп. .	1	„	Масло коровье по 1 р. 25 к. и по 1 р. 30 к.	1	„
Сѣмя конопляное по 22, по 27 и по 29 коп.	1	„	Масло конопляное по 75 и по 80 коп. . .	1	„
Пшено по 55 и по 60 коп.	1	„	Медъ по 1 руб. 40 коп., по 1 руб. 50 коп. и по 1 руб. 60 коп.	1	„
Горохъ по 40, по 45 и по 55 коп.	1	„			
Овесъ по 13, по 14 и по 15 коп.	1	„			

Императоръ Іоаннъ Антоновичъ.

Тоже - на квартиры. Послѣ пожара, случившагося 11 августа 1736 года, домовладѣльцы пользуясь безвыходнымъ положеніемъ погорѣльцевъ, „стали держать на квартиры великую цѣну“. Чтобы положить предѣлъ неумѣреннымъ цѣнамъ, указомъ изъ Кабинета отъ 17 августа того года предписано Полиціймейстерской Канцеляріи „смотрѣть, чтобы на Васильевскомъ и другихъ островахъ домы, и свѣтлицы и избы, которые по сіе время еще въ наймы не отданы, отдать въ наймы за такія цѣны, какія по сіе время за нихъ хозяева получали и больше двухъ рублей въ мѣсяцъ за каждую свѣтлицу или избу съ тѣхъ людей, которые погорѣли, мая по первое число будущаго 1737 года, пока они своими домами построятся, не брать подъ опасеніемъ великаго гнѣва Императорскаго Величества“.

Тоже—на работы. Полиція обязана была наблюдать, чтобы послѣ пожарныхъ бѣдствій работники не требовали лишняго за работы, а подрядчики не отступались отъ заключенныхъ съ ними подрядовъ. Виновныхъ велѣно наказывать по прежнимъ указамъ“.

Сумы патронныя съ 1700 по 1732 гг.

Вывѣшиваніе объявленій о продажной цѣнѣ на мясо. Мясники обязаны были продавать мясо по тѣмъ цѣнамъ, какъ „сказками“ обязались и по разсужденію Полицейской Канцеляріи съ Ратушею. А чтобы мясники свыше назначенныхъ цѣнъ мяса не продавали, во всѣхъ мясныхъ рядахъ велѣно выставлять печатныя таблицы, которыя выдаются изъ полиціи. Виновныхъ въ продажѣ мяса дороже цѣнъ, показанныхъ въ таблицахъ, указано наказывать кошками, а товаръ конфисковать и отсылать въ Госпиталь.

Наблюденіе за доброкачественностью продаваемыхъ съѣстныхъ припасовъ. По предмету наблюденія за доброкачественностью продаваемыхъ съѣстныхъ припасовъ и соблюденія въ рынкахъ чистоты предписано полиціи смотрѣть:

1) чтобы мясники продавали мясо „самое доброе“ и содержали бы мясные ряды „во всякой чистотѣ“;

2) чтобы рыбные торговцы „сонной рыбы больше 12 часовъ не держали, а употребляли бы такую рыбу въ соль; чтобы въ соль полагалась рыба свѣжая, а не тухлая; если гдѣ окажется соленая рыба съ духомъ, такую отбирать и бросать въ воду, а промышленниковъ штрафовать“;

3) чтобы торговцы не продавали печенаго хлѣба сырого и маловѣснаго.

Наблюденіе за доброкачественностью продаваемыхъ мясныхъ продуктовъ и за убойнымъ скотомъ. Кромѣ того, начиная съ 1738 г., во всѣ мѣста, гдѣ производилась торговля мясомъ, посылались полицейскіе офицеры и лекари, которые обязаны были осматривать продаваемое мясо и не допускать въ продажу „худого и въ пищу негоднаго“.

По докладу Генералъ-Полиціймейстера Корфа о допущеніи продажи торговцами больного скота, 1761 г. іюля 10 Сенатомъ приказано: „Медицинской Канцеляріи выбрать способныхъ людей, сколько надобно, по своему усмотрѣнію, и опредѣлить ихъ съ пристойнымъ наставленіемъ ко всѣмъ бойницамъ, отъ Магистратской Конторы назначить благонадежныхъ людей изъ купечества и отъ полиціи—офицеровъ“. Они должны осматривать какъ пригоняемый для продажи скотъ, такъ и мясо; нездоровый скотъ въ продажу не допускать и о томъ немедленно доносить Главной Полиціи; сверхъ того, за тѣмъ смотрѣть, „дабы и въ мясныхъ рядахъ мяса продаваны были свѣжія и содержаны были во всякой чистотѣ и чтобы торговцы не продавали „повредившагося и не чистаго мяса“.

Запрещеніе взрослымъ рабочимъ заниматься разносной торговлей. Вздорожаніе рабочихъ рукъ вызвало въ 1739 году распоряженіе о запрещеніи такимъ лицамъ, „которые работать могутъ“, производить разносный торгъ лимонами, померанцами, садовыми овощами,

съѣстными припасами и т. п. Такихъ торговцевъ полиція обязана была арестовывать и, учиня наказаніе кошками, отсылать на работы. Торговля вышеозначенными припасами разрѣшалась женщинамъ и мальчикамъ не свыше 12 лѣтъ.

Наблюденіе за мѣрами и вѣсами. Въ 1726 году, февраля 14 дня, Сенатомъ постановлено: „муку, крупу, солодъ и толокно и всякій молотый и толченый хлѣбъ продавать въ вѣсъ, а не мѣрою", для того, сказано въ указѣ, что „въ мѣрахъ наипаче въ молотьѣ между крупной и мелкой муки противъ вѣсу не малое бываетъ различіе и обманъ".

Постройка торговыхъ бань. Въ видахъ увеличенія баннаго сбора, указомъ изъ Кабинета Министровъ отъ 1 августа 1740 года предписано Генералъ-Полиціймейстеру Салтыкову смотрѣть, чтобы никто въ домахъ своихъ торговыхъ бань не имѣлъ.

Искорененіе корчемства. Первыя распоряженія по предмету искорененія корчемства относятся къ 1728 году.

Указомъ 8 апрѣля Полиціймейстерской Канцеляріи приказано было подтвердить во всѣхъ командахъ, гдѣ содержатся караулы, и по всѣмъ слободамъ сотскимъ, пятидесятскимъ и десятскимъ, и патрулирамъ, и па заставахъ, чтобы они за всѣми жителями и за пріѣзжими людьми смотрѣли и чинили выемки со всякимъ прилежнымъ смотрѣніемъ, дабы тайнаго привозу и продажи корчемныхъ питей не было, и за кѣмъ то усмотрятъ, тѣхъ съ корчемными питьями приводить въ полицію, гдѣ ихъ разспрашивать, гдѣ они корчемное питье покупали и кто съ ними въ томъ товарищи; по разспросѣ отсылать ихъ въ Акцизную Камору; товарищей ихъ, по сыскѣ и разспросѣ, также отсылать въ Акцизную же Камору.

Въ 1736 году подтверждено: „чтобы никому ни тайно, ни явно корчемнымъ и подвознымъ виномъ, пивомъ и медомъ не торговать и не шинковать, и виномъ за дѣла, и ни подъ какимъ другимъ видомъ не ссужаться, за чѣмъ смотрѣть въ командахъ, а именно Лейбъ-Гвардіи въ полкахъ, отъ Военной и Адмиралтейской Коллегій и отъ Полиціи; а кто дерзнетъ корчемными питьями тайно торговать или кому ссужаться, у тѣхъ питья конфисковать, а самихъ штрафовать; также поступать и съ тѣми, которые въ томъ служили, и чрезъ кого сдѣлано, и кто вѣдали, а не извѣстили, хотя бы подвластные или собственные люди были".

Наблюденіе за благочиніемъ въ питейныхъ домахъ. 5 марта 1735 г. Генералъ-Полиціймейстеромъ Салтыковымъ предписано по полиціи объявить съ подпискою въ кабакахъ, вольныхъ домахъ и гдѣ имѣются билліарды, подъ опасеніемъ за неисполненіе строгаго взысканія, чтобы Камеръ-пажей и пажей въ означенныя заведенія не впускали; являющихся туда Камеръ-пажей и пажей приказано брать подъ караулъ и приводить въ домъ Ея Императорскаго Величества, въ дежурную Генералъ-Адъютантовъ.

Сенатскимъ указомъ отъ 12 августа того же года приказано „публиковать и во всѣхъ кабакахъ и вольныхъ домахъ выставить листы отъ Камеръ-Конторы, чтобы вольнодомцы, какъ хозяева, такъ и ихъ работники, вино, пиво, медъ продавали на готовыя деньги, а въ закладъ платья, посуды, и другихъ вещей отнюдь не принимали". Наблюденіе за исполненіемъ изложеннаго было возложено на Камеръ-Контору, Ратушу и Полицію.

Указомъ 17 октября 1740 г., даннымъ Полиціймейстерской Канцеляріи, опредѣленъ былъ порядокъ открытія и закрытія питейныхъ заведеній. Въ кабакахъ и вольныхъ домахъ торговля виномъ, пивомъ и медомъ и прочимъ питьемъ должна была начинаться по утру не ранѣе 9 часовъ и продолжалась по-полудни до 7 часа; съ этого часа кабаки и вольные дома должны были быть закрыты. Въ 1765 г. послѣдовало измѣненіе времени открытія и закрытія питейныхъ заведеній: въ лѣтнее время опредѣлено было производить продажу питей „по утру и въ вечеру отъ выстрѣла до выстрѣла пушечнаго, а въ зимнее время, въ кратчайшіе дни—по утру отъ 7 по-полуночи до 6 по-полудни". Мотивомъ къ такому постановленію послужила жалоба компанейщиковъ на недоборы акцизныхъ сборовъ, что, по ихъ объясненію, происходило отъ того, что рабочіе люди, которые могутъ приходить въ питейные дома только вечеромъ, по окончаніи работъ, въ лѣтнее время, вслѣдствіе поздняго окончанія работъ и ранняго закрытія кабаковъ, мало посѣщаютъ означенныя заведенія.

Полиція обязана была не допускать питейной продажи въ ближайшихъ къ церквамъ питейныхъ домахъ и шинкахъ въ праздничные и воскресные дни во время литургіи и крестныхъ ходовъ.

ЕЯ ВЫСОЧЕСТВО ГОСУДАРЫНЯ ПРИНЦЕССА АННА
IHRO HOHEIT —
die Printzessin
ANNA

Полиція должна была прекращать непотребство въ вольныхъ домахъ и трактирахъ; съ этою цѣлью предписывалось производить осмотры сихъ заведеній и если бы гдѣ оказались непотребныя женщины, „оныхъ допрося, которыя не бѣглыя окажутся, тѣхъ высѣчь кошками и изъ тѣхъ домовъ ихъ выбить вонъ“, а оказавшихся бѣглыхъ отсылать въ Воеводскую Канцелярію. Всѣмъ вольнодомцамъ и трактирщикамъ, гдѣ билліарды содержатся, велѣно объявить хозяевамъ съ подпиской, чтобъ непотребныхъ женщинъ и бѣглыхъ людей не держали подъ жестокимъ штрафомъ и наказаніемъ.

Паспорты. По паспортной части полиція должна была наблюдать за пріѣзжающими и отъѣзжающими, какъ русскими подданными, такъ и иностранными; дѣлала отмѣтки на паспортахъ иностранцевъ о безпрепятственномъ выѣздѣ ихъ заграницу; выдавала паспорты пріѣзжающимъ въ столицу по служебнымъ дѣламъ, для обратнаго слѣдованія изъ С.-Петербурга, работникамъ, отправляющимся на мѣста ихъ прежняго жительства и проч.; смотрѣла, чтобы не проживали въ столицѣ и на судахъ и не состояли при работахъ безпаспортные, или съ просроченными паспортами; выселяла изъ столицы публично наказанныхъ за воровство и всякихъ подозрительныхъ людей.

Выдача паспортовъ на выѣздъ заграницу. Заслуживаютъ особеннаго вниманія указы отъ 16 августа 1721 года и 20 мая 1837 года объ установленіи нѣкоторыхъ ограничительныхъ правилъ на предметъ выѣзда иностранцевъ и другихъ лицъ изъ предѣловъ государства. Мотивомъ къ постановленію сихъ правилъ, какъ сказано въ первомъ указѣ, послужило то обстоятельство, что „пріѣзжіе и отъѣзжіе иноземцы забираютъ у обывателей въ долгъ деньги и прочее, и не заплатя того и не объявя заимодавцамъ, взявъ „пасы“ (паспорты) отъѣзжаютъ, отъ чего тѣ обыватели приходятъ въ немалые убытки“. Вслѣдствіе чего было постановлено, чтобы каждый иноземецъ, желающій выѣхать заграницу, получивши паспортъ изъ надлежащей Канцеляріи, представлялъ оный для отмѣтки въ Полиціймейстерскую Канцелярію. По объявленіи паспортовъ съ сей Канцеляріи, дѣлалась публикація объ отъѣзжающихъ, и если въ теченіе трехъ дней со дня публикаціи денежной претензіи никѣмъ заявлено не было, то Полиціймейстерская Канцелярія, сдѣлавъ на паспортѣ отмѣтку о безпрепятственномъ выѣздѣ, отпускала тѣхъ людей безъ промедленія; въ противномъ случаѣ т. е. при заявленіи кѣмъ либо о неуплатѣ долга, паспортъ задерживался и дѣло передавалось въ судъ.

Такъ какъ указъ отъ 16 августа 1721 года не возымѣлъ надлежащего дѣйствія, то правительство вынуждено было постановить въ 1737 году еще болѣе строгія условія выдачи паспортовъ лицамъ, отъѣзжающимъ заграницу. Указомъ отъ 20 мая постановлено, чтобы всѣ отъѣзжающіе отсюда заграницу черезъ Нарву и Ригу сухимъ путемъ, какого бы чина и званія они не были, должны получать особливый паспортъ за подписаніемъ всѣхъ Сенаторовъ, исключая иностранныхъ шкиперовъ. Полиціймейстерской Канцеляріи приказано безъ указанныхъ паспортовъ никого, кромѣ чужестранныхъ шкиперовъ, заграницу черезъ Нарву и Ригу не пропускать и, если кто въ ту Канцелярію явится съ пропусками отъ С.-Петербургской Коллегіи и Канцеляріи, но безъ Сенатскаго паспорта, такихъ представлять въ Правительствующій Сенатъ.

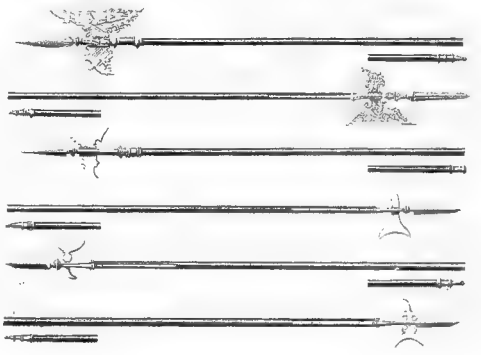

Алебарды съ 1700 по 1732 гг.

По охраненію народнаго здравія. Въ цѣляхъ охраненія народнаго здравія Генералъ-Полиціймейстеромъ Девіеромъ приказано было, чтобы соръ и навозъ, собираемые на улицѣ и во дворахъ, свозили въ указанныя мѣста, но отнюдь не бросали бы въ рѣки, протоки и каналы.

Копаніе могилъ. Указомъ изъ Кабинета Министровъ отъ 7 іюля 1738 г. предписано копать могилы глубиною не менѣе 3 аршинъ и крѣпко утаптывать землю, которою могилы засыпаются.

Правила предохраненія отъ прилипчивыхъ болѣзней. 10 октября 1771 г., по случаю чумы въ Москвѣ, объявлены Генералъ-Полиціймейстеромъ Чичеринымъ правила предохраненія жителей отъ прилипчивой болѣзни. Содержатели постоялыхъ дворовъ обязаны были имѣть ворота днемъ и ночью запертыя, дабы никто въ домъ безъ вѣдома хозяина войти не могъ. Внутри города и въ предмѣстьяхъ всѣ дома, неимѣющіе при выходахъ привратниковъ, велѣно запирать съ вечера въ восемь часовъ и не отпирать до семи часовъ утра. Если въ чьемъ домѣ кто скоропостижно или поболѣвъ меньше пяти сутокъ умретъ, о такихъ тотчасъ давать знать полицейскимъ офицерамъ, на Съѣзжіе дворы, въ которыхъ частяхъ тѣ дома состоятъ; никого къ тому тѣлу прикасаться не допускать, и накуривать въ томъ покоѣ какъ можно болѣе камфорою, уксусомъ, можжевельникомъ, перьями или ельникомъ, а бывшихъ изъ того покоя вывести. Умершіе, а равно и жившіе съ ними, свидѣтельствовались чрезъ медицинскихъ полицейскихъ чиновъ; о погребеніи давался отъ полицейскаго офицера и свидѣтельствовавшаго лекаря билетъ. Вмѣстѣ съ тѣмъ велѣно было объявлять полиціи о заболѣвшихъ горячкою и о частыхъ случаяхъ заболѣванія въ одномъ помѣщеніи. Въ комнатѣ, гдѣ лежалъ больной, предписывалось освѣжать воздухъ куреніемъ уксуса, поливая его на раскаленную плиту или камень, не меньше двѣнадцати разъ въ теченіе сутокъ; у больного и надзирателей слѣдовало спрыскивать постель и одежду уксусомъ же. Въ помѣщеніяхъ, гдѣ живутъ здоровые, предписывалось отворять возможно чаще окна и трубы у печей. Письма, получаемыя изъ разныхъ мѣстъ, велѣно обмачивать въ уксусѣ.

Предупрежденіе распространенія скотскаго падежа. По случаю скотскаго падежа въ окрестностяхъ столицы лѣтомъ 1756 года Сенатскимъ указомъ 18 іюля предписаны слѣдующія правила:

1) Кругомъ всего города въ удобныхъ открытыхъ мѣстахъ поставить отъ армейскихъ полковъ пикеты такъ, чтобы часовой видѣлъ сосѣдняго часового. Бросавшихъ падаль велѣно задерживать и отсылать въ полицію, а падаль, не касаясь до нея рукою, оттаскивать крючьями въ отдаленныя отъ города мѣста, не близко жилья и большихъ дорогъ, и не въ лѣсу, и сваливать крючьями или шестами въ глубокія ямы, засыпая плотно землею или пескомъ, чтобы ни звѣрь, ни собака растаскивать не могли.

2) Полиціи приказано имѣть неослабное смотрѣніе, если у кого изъ обывателей падетъ какой скотъ, чтобъ тотчасъ оттаскивали въ назначенныя мѣста, объявляя о томъ на Съѣзжихъ дворахъ.

3) Во всѣ мѣста, гдѣ производится убой скота, велѣно опредѣлить отъ полиціи смотрителей, чтобы дряхлый скотъ бить не позволяли.

4) Полиціи же предложено смотрѣть, чтобы дворовыхъ собакъ на улицы не выпускали, и на дворахъ держали бы ихъ на привязи взаперти. Такое строгое правило постановлено въ цѣляхъ предупрежденія растаскиванія собаками падали, „ибо никакъ уберечься не можно, сказано въ указѣ, чтобы они (собаки) падалищъ не жрали и не вытаскивали“. Вмѣстѣ съ тѣмъ, бродящихъ собакъ велѣно было истреблять. Для истребленія собакъ приказано составить особую команду.

Участившіеся случаи скотскаго падежа въ столицѣ въ 1761 году вызвали дополнительный Сенатскій указъ отъ 6 іюля того года, о мѣрахъ борьбы съ эпидеміей.

Этимъ указомъ Главной Полиціймейстерской Канцеляріи предписывалось объявить всѣмъ обывателямъ съ подпискою, дабы у кого какой скотъ или лошадь падетъ, чтобы тотчасъ объявляли на Съѣзжій дворъ той части, а падаль, ни мало не медля, вывозили бы въ отдаленныя отъ города мѣста на казенныхъ лошадяхъ. Для вывоза палаго скота приказано на каждомъ Съѣзжемъ дворѣ имѣть роспуски съ лошадьми; за свозъ каждаго падалища полагалось брать съ хозяевъ по одному рублю. А если у кого явятся лошади или другая скотина съ заразительной болѣзнью, такихъ, объявя на Съѣзжей, пристрѣливать и свозить со дворовъ вышеописаннымъ порядкомъ. Полицейскимъ командамъ предписано наблюдать, чтобы падали на улицахъ не валялось. Для отвоза и зарыванія падали велѣно опредѣлить каторжныхъ съ пристойнымъ за ними карауломъ. Этимъ командамъ приказано быть безсмѣнно: однимъ внѣ города, при вырытыхъ мѣстахъ, а другимъ на Съѣзжихъ дворахъ.

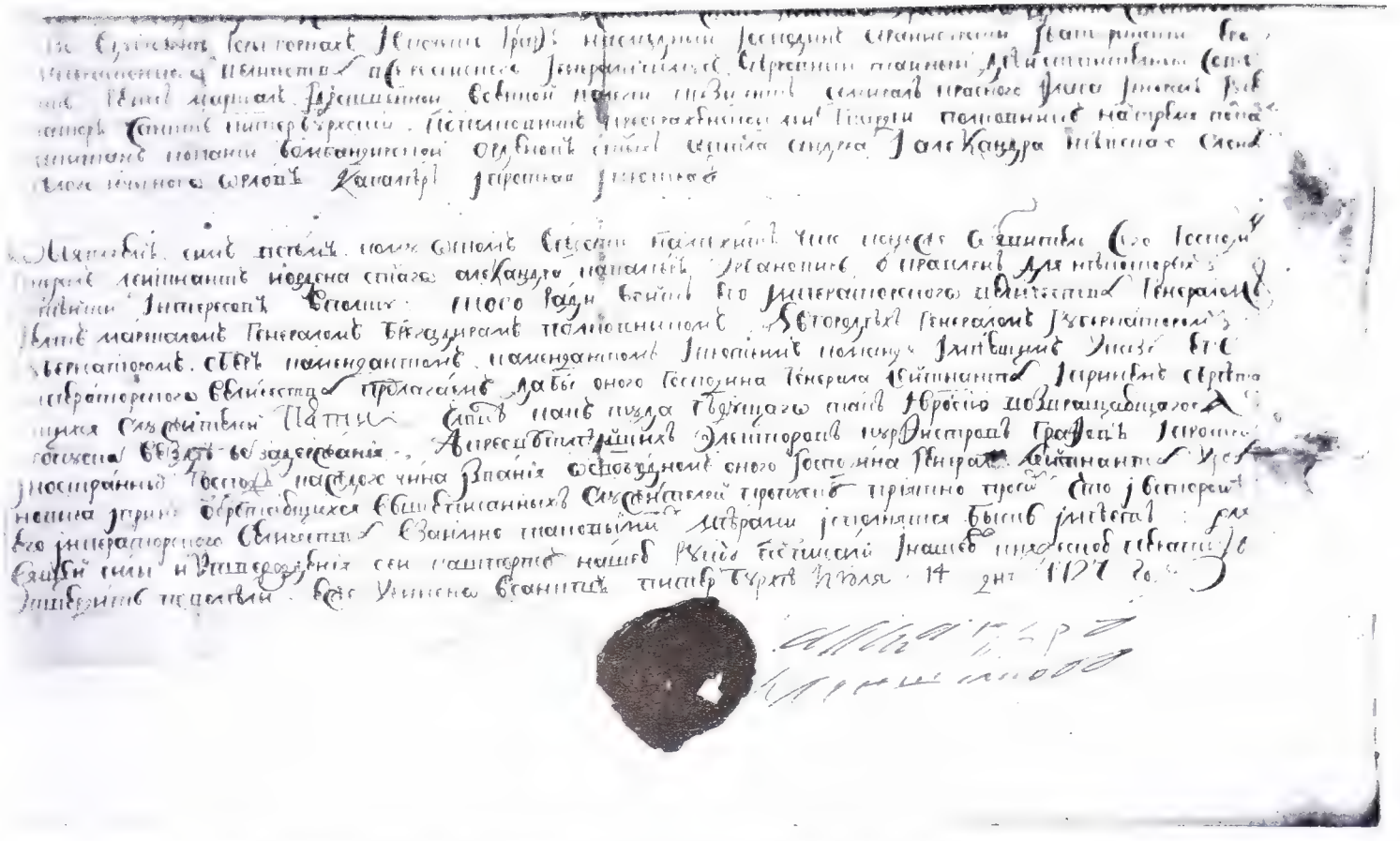

Паспортъ, выданный въ 1727 году С.-Петербургскимъ Генералъ-Губернаторомъ Княземъ Меншиковымъ Генералъ-Лейтенанту Урбаковичу.

Офицерамъ этихъ командъ велѣно дать инструкціи, съ какою предосторожностью имъ при томъ поступать. Ямы рыть глубиною въ 3 арш. и сверху засыпать известью.

По благоустройству столицы. *Соблюденіе чистоты на улицахъ.* Послѣдовало нѣсколько подтвержденій объ обязанности полиціи смотрѣть за чистотою въ городѣ; въ томъ числѣ именнымъ указомъ отъ 17 сентября 1754 года, даннымъ Генералъ-Полиціймейстеру Татищеву, послѣ выраженія крайняго сожалѣнія о томъ, что указы о содержаніи по улицамъ чистоты оставлены безъ исполненія, предписывалось, чтобы впредь въ чистотѣ по улицамъ и во всѣхъ мѣстахъ доброе смотрѣніе было, чтобы падалища не валялись и собакъ не множилось.

Вслѣдствіе доклада Генералъ-Полиціймейстера Корфа о неисправномъ содержаніи присутственными мѣстами состоящей противъ оныхъ мостовыхъ, Сенатъ указомъ отъ 29 марта 1761 года предписалъ присутственнымъ мѣстамъ, „чтобы на состоящихъ въ ихъ вѣдомствѣ мостовыхъ всегда, какъ въ зимнее время бывающіе отъ снѣговъ бугры и отъ проѣздовъ выбоины сравнивались, такъ во время лѣта навозъ и другая нечистота счищались, и если впредь Главною Полиціймейстерскою Канцеляріею отъ котораго мѣста чего до полицейской должности будетъ требовано, оное бъ поправляемо было безъ всякаго упущенія времени“.

Окна съ разбитыми стеклами. Полиціи предписано было смотрѣть, чтобы „въ обывательскихъ домамъ, въ окошкахъ, кои выходятъ на знатныя улицы“, разбитыхъ стеколъ не было.

Обязанности полиціи по освѣщенію улицъ. Освѣщеніе города поступило въ вѣдѣніе полиціи въ 1721 году. 18 марта того года Генералъ-Полиціймейстеръ Девіеръ вошелъ въ Сенатъ съ представленіемъ о введеніи повсемѣстнаго освѣщенія и заявилъ, что Государь указалъ фонари устроить такіе, какой поставленъ у дома Его Величества. Кромѣ Васильевскаго острова, требовалось еще 595 фонарей; на устройство и содержаніе ихъ Государю угодно установить съ обывателей денежный сборъ по количеству квадратныхъ саженъ земельныхъ участковъ, состоящихъ въ ихъ владѣніи.

При этомъ Государь указалъ Сенату придумать такія мѣры, которыя не были бы излишне обременительными для жителей, такъ какъ они и такъ уже отягчены постоемъ и другими налогами. Генералъ-Полиціймейстеръ съ своей стороны предлагалъ Сенату, не признаетъ ли онъ возможнымъ собрать нужныя деньги удѣленіемъ части акцизныхъ сборовъ съ привозимаго на продажу на возахъ хлѣба (кромѣ привозимаго водою), сѣна, дровъ, банныя, прорубныя, повалечныя и хомутныя, что составитъ сумму въ 10.628 рублей. Генералъ-Полиціймейстеръ убѣжденъ, что „съ присмотрѣніемъ можно будетъ собрать болѣе этой суммы и тогда все вышеописанное содержать оными деньгами будетъ возможно“. При доношеніи приложенъ подробный реестръ расходамъ на устройство и содержаніе освѣщенія. Въ реестрѣ значится: по улицамъ фонарей ночныхъ 595, каждый фонарь съ желѣзомъ и столбомъ, обойдется съ работою по 26 рублей и 24 алтына, итого за всѣ 15.898 р. 13 алтынъ 2 деньги. На содержаніе огня въ сутки, при горѣніи въ теченіе пяти часовъ, конопляннаго масла 80 золотниковъ, а на всѣ фонари на треть года 1511 пудъ 30 фунтовъ, цѣною за пудъ по 1 р. 50 к. всего 2286 рублей; свѣтильника бумажнаго на всю треть 213 пудъ, по 10 рублей пудъ, всего 2310 рублей. Для зажиганія огня и присмотра къ 10 фонарямъ 1 человѣкъ, итого съ унтеръ-офицерами 64 человѣка, каждому въ годъ трактамента солдатскаго и за хлѣбъ деньгами будетъ 1142 руб. Итого 21.438 рублей.

Сенатъ 29 апрѣля 1721 г. постановилъ слѣдующее опредѣленіе: „на строеніе фонарей и на содержаніе огня и лошадей, и на нихъ фуража и фурмановъ, и къ нимъ по управленію людей и на покупку заливныхъ трубъ съ рукавами отпустить изъ Штатсъ-Конторъ-Коллегіи 5000 рублей; а на опредѣленіе всей оной суммы въ помощь положить со всего Государства съ городовыхъ жителей съ дворовъ“. Сенатскимъ указомъ 13 декабря 1723 года постановлено: „на Адмиралтейскомъ и Васильевскомъ островахъ на устройство и содержаніе фонарей, и въ нихъ огня, съ ихъ принадлежностями, для содержанія чистоты на улицахъ, фурмановъ и прочаго и на устройство стоковъ для воды, трубъ и ящиковъ, которые кладутся на землю, и укрѣпленія береговъ, гдѣ оныя трубы кладены и впредь будутъ класться, и на починку мостовъ положить, согласно представляемаго Генералъ-Полиціймей-

стеромъ росписанія, сборъ съ жителей, съ числа квадратныхъ саженъ, а именно: на Адмиралтейскомъ островѣ по Мью рѣку– по копѣйкѣ, за Фонтанкой, на Московской и Выборгской сторонахъ и на Аптекарскомъ островѣ по полушкѣ, на С.-Петербургскомъ—по деньгѣ". Вдобавокъ приказано отдать въ Полиціймейстерскую Канцелярію изъ Камеръ-Коллегіи хомутный сборъ, да изъ сбору новопостроенныхъ при С.-Петербургѣ постоялыхъ дворовъ четвертую долю.

Фонарная команда. Въ 1770 году Генералъ-Полиціймейстеръ Чичеринъ вошелъ съ докладомъ объ опредѣленіи въ Полицію для содержанія фонарей особливыхъ людей и объ ассигнованіи на сей предметъ необходимой суммы. Въ то время въ С.-Петербургѣ было уже поставлено 1257 фонарей и ставилось 1000 фонарей. Между тѣмъ, для чищенія и зажиганія ихъ, по неимѣнію при полиціи особливыхъ для того людей, принуждены были посылать для того фурманщиковъ; а такъ какъ изъ нихъ болѣе 20 человѣкъ брать было невозможно, то фонари зажигались только въ первой части и на знатныхъ улицахъ. Вслѣдствіе сего Генералъ-Полиціймейстеръ представлялъ объ опредѣленіи на каждые 20 фонарей одного человѣка, а всего 100 человѣкъ, изъ числа оставшихся за укомплектованіемъ арміи рекрутами, а на содержаніе ихъ издерживать по 18 рублей въ годъ на человѣка изъ полицейскихъ доходовъ; и на будущее время также комплектовать при рекрутскихъ наборахъ.

На содержаніе фонарей съ починкою, масломъ и свѣтильнями испрашивалось по 1 р. 20 коп. въ годъ; итого на людей, на 100 человѣкъ, 1800 руб. и на 2257 фонарей 2708 р. 40 коп. Представленіе 22 апрѣля 1770 года Высочайше утверждено.

По устройству театровъ. Въ 1770 году разрѣшено было купцу Поше устроить въ С.-Петербургѣ французскій театръ; при этомъ полиціи предписывалось смотрѣть:

1) чтобы наканунѣ табельныхъ праздниковъ ни спектаклей, ни маскарадовъ не было;

2) чтобы Поше обязался давать въ пользу Воспитательнаго дома извѣстную сумму денегъ.

Въ 1773 году указомъ отъ 9 іюня, даннымъ Генералъ-Полиціймейстеру Чичерину, повелѣно въ С.-Петербургѣ „сдѣлать публичное Русское комедіальное зрѣлище, какъ оное и прежде было, и производить въ построенномъ для каруселя мѣстѣ; для представленія оныхъ построить театръ и нанять комедіантовъ; и на все то, равно если жъ потребно будетъ въ каруселѣ починка, то и на починку, держать изъ наличныхъ въ полиціи подлежащихъ до Штатсъ-Конторы доходовъ".

По производству извознаго промысла. 29 октября 1745 года, по докладу Генералъ-Полиціймейстера Татищева, Высочайше повелѣно дать извозчикамъ одежду, отличную отъ барскихъ кучеровъ.

Сенатскимъ указомъ отъ 12 іюля 1761 года приказано Генералъ-Полиціймейстеру Корфу „о извозчикахъ учрежденіе учинить и росписать по частямъ, гдѣ кто жить будетъ", съ такимъ обязательствомъ, чтобы, въ случаѣ пожара въ тѣхъ частяхъ, „всѣ извозчики ни мало не мѣшкавъ, при пожарахъ явились у полицейскихъ командировъ и по учрежденіямъ ихъ изъ домовъ пострадавшихъ имущество отвозили въ указанныя мѣста безденежно". Для лучшаго наблюденія за ними даны имъ кожаные ярлыки, на которыхъ обозначается часть города и номеръ, при которомъ извозчикъ будетъ считаться. За ярлыкъ взималось по 2 р. Эти деньги употреблялись на полицейскіе расходы, преимущественно на содержаніе огнегасительныхъ пожарныхъ инструментовъ.

Въ 1775 году Генералъ-Полиціймейстеромъ Чичеринымъ сдѣлано распоряженіе, чтобы извозчичьи сани и одноколки окрашивались въ желтый цвѣтъ.

Мѣры по охраненію безопасности. *Опредѣленіе при полиціи для искорененія воровъ и разбойниковъ драгунскихъ ротъ.* Жизнь и спокойствіе обывателей въ первый періодъ существованія столицы находились въ постоянной опасности не только отъ воровъ и разбойниковъ, которые дѣйствовали съ крайнею наглостью, но и отъ стихій и даже звѣрей. Такое положеніе вынуждало правительство къ постоянной борьбѣ съ этимъ зломъ и вызвало многочисленныя распоряженія по предмету охраненія безопасности. Обязанность принятія мѣръ по охраненію безопасности была возложена почти всецѣло на полицію. Первою по времени такою мѣрою было учрежденіе въ городѣ Генералъ-Полиціймейстеромъ Девіеромъ карауловъ и устройство шлагбаумовъ, о чемъ уже сказано выше.

ELISABETA PRIMA,
Imperatrix et Autocratrix
Omnium Rossiarum.

Для прекращенія разбоевъ и грабежей и искорененія воровъ и мошенниковъ, Сенатскимъ указомъ отъ 22 сентября 1732 года приказано послать въ распоряженіе Генералъ-Полиціймейстера Салтыкова изъ С.-Петербургскаго гарнизона „для патрулинга изъ полевыхъ драгунскую роту“, съ соотвѣтствующимъ числомъ оберъ и унтеръ-офицеровъ.

Въ виду неприличнаго и недостойнаго поведенія драгунъ, опредѣленныхъ для патрулинга и разъѣздовъ, при отправленіи ими службы, Сенатъ указомъ отъ 21 мая 1736 года предписалъ Военной Коллегіи и Генералъ-Полиціймейстеру Салтыкову „опредѣлить къ тѣмъ командамъ оберъ и унтеръ-офицеровъ людей добрыхъ и приказать имъ накрѣпко, дабы они поступали по должности своей и за подкомандными своими прилежно смотрѣли, чтобы отъ нихъ никакихъ обидъ и пьянства, и другого непотребства чинено не было, подъ опасеніемъ Военнаго Суда“.

Для той же цѣли въ 1759 году опредѣлены при полиціи двѣ роты драгунъ.

Рогаточные караулы и разъѣзды. Сенатскимъ указомъ отъ 16 декабря 1743 года Генералъ-Полиціймейстеру Наумову подтверждено было, „чтобы рогаточные караулы, и разъѣзды, и осмотры чинены были, какъ должность и указы повелѣваютъ“. Полиціи предписано было имѣть особенное наблюденіе за погорѣлыми и пустыми мѣстами; сверхъ того, полицейскимъ офицерамъ приказано было „перемѣняясь между собою, ѣздить по ночамъ и смотрѣть, чтобы не было никакого непотребства, и чтобы рогатки вездѣ были подѣланы, и чтобы оныя опускались своевременно“.

Кулачные бои. Въ 1726 году, вслѣдствіе донесенія Генералъ-Полиціймейстера Девіера о томъ, что „въ кулачныхъ бояхъ, бывающихъ на Адмиралтейской сторонѣ, на лугу, позади двора графа Апраксина и въ другихъ мѣстахъ, многіе, ножи вынувъ, за бойцами гоняются, а иные, положа въ рукавицы ядра, каменья или кистени, бьютъ многихъ смертными побоями“, послѣдовало Высочайшее повелѣніе о запрещеніи кулачныхъ боевъ безъ позволенія Полиціймейстерской Канцеляріи. „А кто къ бою будетъ имѣть желаніе, должны выбрать между собою сотскихъ, пятидесятскихъ и десятскихъ и явиться въ Полиціймейстерскую Канцелярію для записи ихъ именъ“. Мѣсто для боя указывалось полиціей. „Предъ началомъ боя каждому (сотскому, десятскому, пятидесятскому) въ своемъ десяткѣ или сотнѣ осмотрѣть, чтобъ у бойцовъ никакого оружія и прочихъ инструментовъ къ увѣчному бою не было, да и во время того бою, и дракъ между собою бы не чинили, и кто упадетъ, лежащихъ никого не били бъ“.

Полиціймейстерская Канцелярія должна была съ своей стороны командировать на мѣсто боя наблюдателя.

При Генералъ-Полиціймейстерѣ Наумовѣ, въ 1743 г. кулачные бои въ С.-Петербургѣ воспрещены.

Воспрещеніе стрѣльбы изъ ружей. 19 декабря 1745 г. Высочайше повелѣно Генералъ-Полиціймейстеру Татищеву объявить обывателямъ съ подпискою, чтобы никто, кромѣ иностранныхъ пословъ и посланниковъ и Министровъ, въ домахъ своихъ изъ ружей, какъ по птицѣ, такъ и просто для забавы не стрѣляли. На виновныхъ помѣщиковъ и прочихъ хозяевъ налагался тяжкій денежный штрафъ—за каждый выстрѣлъ по 1000 рублей; а если стрѣляли ихъ люди и безъ вѣдома хозяевъ, тѣхъ людей велѣно ссылать на каторгу. Что вызвало изданіе настоящаго указа, неизвѣстно.

Безумные, сумасброды и проч. Въ 1766 году Генералъ-Полиціймейстеромъ Чичѐринымъ объявлено всѣмъ жителямъ съ подпиской: „если у кого въ домѣ окажутся впадшіе въ безуміе или чинящіе безпокойства и сумасбродныя дѣла, или дерутся отъ бѣшенства, или проказы чинятъ, такихъ въ тотъ же день представлять въ Главную Полицію“.

Медвѣди. Въ 1752 году именнымъ указомъ, даннымъ Генералъ-Полиціймейстеру Татищеву запрещено было въ городѣ держать медвѣдей.

Горы для катанья. Полиція обязана была смотрѣть, чтобы горы для катанья, устраиваемыя на Сырной недѣлѣ, на верху обносились перилами.

Соблюденіе порядка по набережнымъ. Полиціи поручалось наблюдать: 1) чтобы по набережнымъ линіямъ отъ рѣки перила были крѣпкія и устроены „хорошимъ манеромъ“; 2)

чтобы по набережнымъ дровъ, лѣсу, кирпича и т. п. не клали; а когда случится выгрузка, то клали бы на подводы, а на берегу ничего и ни на какое время не оставляли.

Предупрежденіе несчастныхъ случаевъ отъ морозовъ. Въ предупрежденіе несчастныхъ случаевъ отъ морозовъ указомъ 15 мая 1733 года поручено было Генералъ-Полиціймейстеру Салтыкову сдѣлать распоряженіе о постройкѣ въ городѣ каминовъ: 1) при полицейскихъ караульняхъ и 2) однихъ большихъ каминовъ на площадяхъ и въ другихъ удобныхъ къ тому мѣстахъ, для содержанія зимою огня, чтобы люди, находясь на улицахъ, могли здѣсь обогрѣваться.

Предупрежденіе несчастныхъ случаевъ отъ неосторожной ѣзды. Въ видахъ предупрежденія несчастныхъ случаевъ отъ неосторожной ѣзды предписаны слѣдующія правила:

1) Въ виду участившихся несчастныхъ случаевъ отъ непомѣрно быстрой ѣзды, въ 1737 году сдѣлано распоряженіе, чтобы никто въ жилыхъ улицахъ въ городѣ скоро на лошадяхъ не ѣздилъ. Виновныхъ приказано отводить въ полицію, гдѣ лакеевъ наказывали кошками, а на помѣщиковъ налагали денежный штрафъ по усмотрѣнію Сената.

2) Также запрещено было ѣздить въ саняхъ дышлами и тройкою, на бѣгунахъ, въ одноколкахъ тройкою и извозчикамъ въ саняхъ, а не верхомъ.

3) Для предупрежденія несчастныхъ случаевъ отъ неосторожной ѣзды Генералъ-Полиціймейстеръ Салтыковъ отдалъ приказъ учредить отъ обывательскихъ домовъ денные караулы, съ тѣмъ, чтобы они всѣхъ тѣхъ, кто на бѣгунахъ или въ саняхъ съ дышлами, или извозчики на саняхъ, а не верхомъ поѣдутъ, ловили и приводили въ полицію, гдѣ на виновныхъ налагался штрафъ.

4) Наконецъ, была воспрещена ѣзда „въ пошевняхъ и тому подобныхъ подлыхъ саняхъ“ въ ночное время въ числѣ болѣе двухъ—трехъ человѣкъ; такихъ предписывалось брать и приводить въ полицію, особенно тѣхъ, которые пѣсни пѣли или производили непристойный свистъ.

Пресѣченіе азартныхъ игръ. Первое распоряженіе о запрещеніи играть на деньги послѣдовало еще въ 1717 году. Виновныхъ велѣно было наказывать тройнымъ штрафомъ „обрѣтающихся въ игрѣ денегъ“. Не смотря на столь строгую мѣру наказанія, страсть къ игрѣ не уменьшилась, а напротивъ, прогрессировала, и часто случалось, что въ карты проигрывали не только деньги, но даже людей своихъ и деревни. Это побудило правительство принять болѣе суровыя мѣры для пресѣченія азартныхъ игръ. Именнымъ указомъ отъ 23 января 1733 года повелѣвалось публиковать „чтобы никто, съѣзжаясь въ партикулярныхъ и вольныхъ домахъ, какъ на деньги, такъ на пожитки и дворы, и деревни, и людей ни въ какую игру отнюдь не игралъ“. За первую вину предписывалось налагать штрафъ по указу 1717 года; за вторую, сверхъ штрафа, офицеровъ и прочихъ знатныхъ людей сажать въ тюрьму на мѣсяцъ, а подлыхъ бить батогами нещадно, за третью наказаніе увеличивалось вдвое, а если кто и затѣмъ „пойманъ будетъ, съ такими поступать еще строже“. За исполненіемъ сего указа предписывалось смотрѣть во всѣхъ полиціяхъ, въ городахъ Губернаторамъ и Воеводамъ, а въ арміи главнымъ командирамъ.

Въ 1761 году, по докладу Генералъ-Полиціймейстера Корфа, о все увеличивающейся страсти къ азартнымъ играмъ, послѣдовало вновь подтвержденіе о запрещеніи азартныхъ игръ. Указомъ 16 іюня запрещалось въ частныхъ домахъ играть „во всякія азартныя игры, въ карты, то есть въ фаро, въ квинтичъ и имъ подобныя, на деньги и вещи“. Позволялось „въ знатныхъ дворянскихъ домахъ играть на самыя малыя суммы: въ ломберъ, въ кадрилію, въ пикетъ, въ контру, въ памфилъ“. Въ случаѣ обнаруженія игры въ большія суммы, на деньги и въ долгъ, или же на какія вещи, какъ на игравшихъ, такъ и на хозяевъ помѣщенія, гдѣ происходила игра, приказано было налагать штрафъ, противъ годового жалованья вдвое. Оказавшіяся при игрѣ деньги отбирались и дѣлились на четыре части: двѣ отдавались доносителямъ и по одной—въ полицію и на госпиталь.

Лотереи. Въ 1771 году изданъ указъ о запрещеніи разыгрыванія въ Россіи лотерей, какъ русскимъ подданнымъ, такъ и иностранцамъ, пребывающимъ въ Россіи; также запрещена продажа билетовъ иностранныхъ лотерей и печатаніе объявленій объ иностранныхъ лотереяхъ. Наконецъ, предписывалось: „чтобы никто ни для какихъ лотерей, хотя бы оныя

Тоуша ея императорского величества самодержавнѣйшаго
всероссійскаго протчая протчая протчая.

Объявителу сего новогородцу купецъ петръ колоховъ объявилъ вновь
торговаго которого наогрѣдебныхъ здѣшнихъ господамъ ремаздѣщикъ
пропѣшату возвратное свидѣтельство данъ ему съ пашпортомъ
санктпитербурхъ главного полицмейстерского канцеляріи августа
20 дня 1734 го

вписа. Сатинов

Секретарь Иванъ Ивановичь

Чего пашпорта ея императорского величества
главного полицмейстерского канцеляріи Ивана

Номеръ 13

Записа Августа 21 дня 1734 года

Пасворть, выданный въ 1734 году Генералъ-Полицимейстеромъ Салтыковымъ купцу Петру Колохову

и въ чужихъ державахъ разыгрываны были, не подписывался, и въ оныя не входилъ и билетовъ не бралъ".

Наблюденіе за тишиною на улицахъ во время богослуженія и крестныхъ ходовъ. До окончанія церковной службы и крестнаго хода воспрещалось начинать народныя забавы.

Полиція должна была смотрѣть, чтобы во время крестнаго хожденія и отправленія божественной литургіи на улицахъ никакихъ криковъ, дракъ и никакого безчинства не происходило.

Полиція обязана была прекращать всякій шумъ и драки, какъ на улицахъ, такъ и въ домахъ, и особенно въ праздничные и воскресные дни, во время отправленія литургіи и совершенія крестныхъ хожденій; наблюдала, чтобы на улицахъ не произносили бранныхъ словъ и задерживала тѣхъ, которые шли или ѣхали по улицамъ съ пѣснями и непристойнымъ образомъ свистѣли.

Пресѣченіе излишней роскоши. Въ пресѣченіе излишней роскоши въ 1742 году было воспрещено ѣздить цугами и четвернями. Въ декабрѣ того же года изданъ указъ „о неношеніи никому богатыхъ платьевъ съ золотомъ и серебромъ, кромѣ военнослужащихъ и иностранцевъ". Въ устраненіе возможности обходить запрещеніе, чтобы „подъ видомъ уже по нынѣ сдѣланнаго не могъ никто вновь дѣлать", предписывалось готовое платье „каждому приносить въ Главную Полиціймейстерскую Канцелярію", и тамъ „на принесенное платье и вещи налагались клейма сургучевою печатью"; а на комъ платье окажется безъ клейма, тѣхъ штрафовали. Платье позволялось носить какъ суконное, такъ и шелковое, при чемъ особамъ первыхъ 5-ти классовъ полагалась матерія не дороже 4 рублей; 6 и 8 классовъ и женамъ ихъ въ 2 рубля. Кружева разрѣшалось носить только особамъ первыхъ 5-ти классовъ, но и то шириною не свыше 3 вершковъ. Также были постановлены правила о каретахъ, саняхъ, упряжи и прочаго.

Въ 1755 году запрещено было купцамъ, мѣщанамъ и всякимъ господскимъ людямъ имѣть кареты, сани, одноколки, роспуски или дрожки вызолоченныя или высеребренныя, или инымъ чѣмъ украшенныя, кромѣ покрытыхъ одною краскою и лакомъ; выборъ цвѣта былъ предоставленъ на волю каждаго, исключая извозчичьихъ экипажей, которые должны были окрашиваться въ желтый цвѣтъ.

Надзоръ за соблюденіемъ благочинія въ баняхъ. Запрещалось допускать мужчинъ и женщинъ въ торговыхъ баняхъ вмѣстѣ мыться. Виновныхъ предписано было штрафовать безъ всякой пощады. Также запрещалось купаться внутри города.

Наконецъ, полиція завѣдывала постоемъ, взыскивала налоги, разбирала споры между хозяевами и рабочими, завѣдывала арестантами.

Постой. Обязанность полиціи по предмету постоянной повинности первоначально установлена пунктами; въ нихъ, по окончаніи, собственною рукою Петра Великаго написано: „солдатъ ставить всѣмъ на дворы по пропорціи какого бы кто рангу ни былъ".

Въ послѣдующія царствованія послѣдовали слѣдующія дополненія по сему предмету:

Въ пресѣченіе дороговизны квартиръ, которая была особенно чувствительна для офицеровъ гвардейскихъ полковъ, получавшихъ въ то время незначительные оклады содержанія, 11 октября 1732 года Генералъ-Полиціймейстеру Салтыкову приказано было публиковать, чтобы обыватели въ наймѣ съ покоевъ цѣну брали умѣренную; и если кто, за симъ подтвержденіемъ, съ тѣхъ офицеровъ будетъ просить за квартиру высокую цѣну, то тѣ покои не будетъ имъ дозволено отдать въ наймы другимъ лицамъ.

Указомъ отъ 30 марта 1759 года Генералъ-Полиціймейстеру Татищеву предписывалось назначать подъ постой воинскихъ командъ помѣщенія просторныя, не сырыя и не въ подпольяхъ; въ случаѣ же заявленія неудобства отъ бригадныхъ командировъ, немедленно отводить новыя, соотвѣтствующія назначенію.

Въ 1765 году послѣдовало распоряженіе объ отмѣнѣ постоя; вмѣсто того положено давать изъ полиціи тѣмъ, кому квартиры имѣть положено, деньги. Деньги эти выдавались изъ квадратнаго сбора.

Взысканія разнаго рода сборовъ. Полиція производила взысканіе сборовъ: 1) поземельнаго —на содержаніе фонарей, фурмановъ и проч., взимаемаго по числу квадратныхъ

саженъ дворовыхъ участковъ и потому болѣе извѣстнаго подъ названіемъ „сбора квадратныхъ денегъ“; 2) хомутнаго — на тотъ же предметъ; 3) съ извозчиковъ, при выдачѣ имъ ярлыковъ и 4) недоимокъ — подушныхъ и другихъ.

Обязанности по разбору разнаго рода споровъ. Обязанности полиціи по разбору разнаго рода споровъ изложены въ двухъ указахъ: отъ 25 мая 1766 г. и 23 анваря 1768 г. Первымъ указомъ предписывалось полиціи „разобраніе и рѣшеніе споровъ между хозяевами и живущими въ ихъ домахъ постояльцами“. Споры должны были разрѣшаться по точной силѣ контрактовъ. Виновныхъ въ нарушеніи контрактовъ велѣно штрафовать по указамъ. Вторымъ указомъ опредѣлялся порядокъ составленія словесныхъ договоровъ между нанимающимися къ казеннымъ и партикулярнымъ работамъ подрядчиками и рабочими, и между хозяевами и жильцами. „Для лучшаго впредь между нанимающимися къ казеннымъ и партикулярнымъ строеніямъ подрядчиками и рабочими разбирательства споровъ — словесные договоры, на какое время и на какую плату они работу расположить согласятся, записывать въ тѣхъ конторахъ или командахъ, въ вѣдомствѣ которыхъ строеніе производится, и въ то же самое время давать о томъ знать полиціи. Словесные договоры съ нанимающимися въ партикулярную работу записывать хозяевамъ или кому они довѣрятъ, и о томъ нанимающій работника долженъ ему дать знать, коль скоро договоръ постановленъ; тогда о его содержаніи, равно какъ и паспортъ рабочаго, объявлять въ полицію; также и о жильцахъ, кто у кого за какую цѣну наймется, чтобы полиція увѣдомлена была“. Полиціи предписывалось объявляемые словесные договоры записывать того же числа и паспортовъ не задерживать. Если по тѣмъ договорамъ случатся какіе споры и неудовольствія, то полиція должна немедля разобрать спорное дѣло и доставить обиженнымъ удовлетвореніе безволокитно.

Рядовой Драгунскаго полка, съ 1732 по 1742 г.

Завѣдываніе арестантами. Завѣдываніе арестантами поручено полиціи въ 1732 году. Сенатскимъ указомъ отъ 3 ноября предписывалось: каторжному двору и арестантамъ быть въ вѣдѣніи той полиціи и содержать тѣхъ арестантовъ провіантомъ, мундиромъ, дровами и прочимъ изъ Адмиралтейской суммы.

Отношеніе къ юстиціи. Что касается отношенія полиціи въ промежутокъ времени между 1721 и 1775 гг. къ судебной власти, то еще при учрежденіи ей, т. е. полиціи, были поручены нѣкоторыя функціи судебнаго характера, вмѣстѣ съ правомъ налагаетъ уголовныя наказанія, какъ то: ссылать на каторгу и на галеры, опредѣлять на работы, налагать тѣлесныя наказанія и денежные штрафы, конфисковать имущества.

Въ Регламентѣ Главному Магистрату категорически указано, что полиція споспѣшествуетъ въ правахъ и правосудіи, а въ инструкціи Московскому Оберъ-Полиціймейстеру, данной въ 1722 году, сказано, между прочимъ, что „воровъ, которые пойманы будутъ въ его полиціи и слободахъ, кто бъ какого званія ни былъ, для скораго отысканія тѣхъ воровства и товарищей его, разыскивать и экзекуцію отправлять ему, Полиціймейстеру, и рапортовать въ Надворный судъ, а которые по челобитьямъ въ разбояхъ, татьбахъ и тому подобномъ

явятся, тѣмъ быть (судимымъ) въ Надворномъ Судѣ". Послѣдующими указами роль полиціи въ судебномъ отношеніи расширялась, и во многихъ случаяхъ полиція судила въ качествѣ отдѣльнаго судебнаго мѣста, напр., какъ уже сказано выше, разбирала и рѣшала споры между хозяевами и квартирантами, опредѣляла наказанія лицамъ, виновнымъ въ нарушеніи правилъ ѣзды по городу, уличеннымъ въ покупкѣ краденаго, за устройство кулачныхъ боевъ, задерживала за праздножительство и непотребное поведеніе, наказывала озорниковъ и безчинниковъ и т. д.

Личный составъ Полицейскаго Управленія. *Генералъ- и Оберъ-Полиціймейстеры.* Генералъ - Полиціймейстеръ Девіеръ состоялъ въ должности до 26 апрѣля 1727 года. Конецъ его службы былъ очень печальный. Примкнувъ къ партіи, противившейся замысламъ князя Меньшикова относительно брака будущаго Императора Петра II съ его дочерью, онъ тѣмъ самымъ пріобрѣлъ себѣ въ лицѣ князя Меньшикова смертельнаго врага. Меньшиковъ, добившись отъ Екатерины I завѣщанія въ желательномъ для него смыслѣ, рѣшилъ покончить со своими врагами не мѣшкая. Прежде всѣхъ 26 апрѣля 1727 года былъ арестованъ Девіеръ и для суда надъ нимъ назначена особая комиссія. Подвергнутый жестокой пыткѣ, онъ выдалъ всѣхъ своихъ товарищей. По приказанію Меньшикова, комиссія окончила дѣло въ десять дней. Въ докладѣ, представленномъ ею, подсудимые были обвинены въ томъ, что дерзали опредѣлять наслѣдника престола по своему произволу и замышляли противиться сватанью Великаго Князя, происходившему по Высочайшей волѣ". За нѣсколько часовъ до кончины, Екатерина подписала указъ о наказаніи виновныхъ. Девіеръ былъ приговоренъ къ лишенію чиновъ, чести, имущества, публичному наказанію кнутомъ и ссылкѣ въ Сибирь. Приговоръ былъ немедленно приведенъ въ исполненіе, и мѣстомъ ссылки Девіера назначено Жигонское Зимовье, въ Якутской области. Въ ссылкѣ Девіеръ находился болѣе 15 лѣтъ. Паденіе Меньшикова, смерть Петра II и восшествіе на престолъ Анны Іоанновны прошли для него безслѣдно. Вспомнила о Девіерѣ Императрица Елизавета Петровна; указомъ 23 апрѣля 1743 года она приказала освободить его изъ ссылки съ возвращеніемъ чиновъ, орденовъ и графскаго достоинства, а указомъ 17 декабря 1744 г. повелѣла быть ему по прежнему С.-Петербургскимъ Генералъ-Полиціймейстеромъ. Но заслуженный старецъ въ началѣ 1745 года сильно занемогъ и 27 апрѣля того года былъ освобожденъ отъ занятій впредь до выздоровленія. Вскорѣ его не стало.

Офицеръ Драгунскаго полка, съ 1732 по 1742 г.

Послѣ ареста Девіера, должность Генералъ-Полиціймейстера исправлялъ Полиціймейстеръ Статскій Совѣтникъ Иванъ Давыдовичъ Позняковъ. 5 ноября 1730 года онъ назначенъ былъ въ Москву Оберъ-Полиціймейстеромъ. Съ 14 марта 1731 г. по 29 августа 1732 г. Генералъ-Полиціймейстерская Канцелярія находилась въ вѣдѣніи Генералъ-Фельдцейхмейстера Графа Бурхарда Миниха.

29 августа 1732 г. Генералъ-Полиціймейстеромъ опредѣленъ Генералъ-Адъютантъ Василій Федоровичъ Салтыковъ. При немъ послѣдовало раздѣленіе С.-Петербурга въ полицейскомъ отношеніи на семь частей, съ устройствомъ въ каждой Съѣзжаго дома. Границы

городской черты расширились: особенное вниманіе обращено было на застройку Васильевскаго острова, Литейной и Выборгской частей, и мѣстностей, входящихъ въ теперешнія — Спасскую, Казанскую, Коломенскую и Нарвскую части. Проложено много новыхъ улицъ; построены торговые склады на Васильевскомъ островѣ и Гостиный дворъ на мѣстѣ нынѣшняго. Много заботъ положено на устройство пристаней, каналовъ, мостовъ, колодцевъ торговыхъ бань и проч.

Генералъ-Полиціймейстеръ Салтыковъ находился въ должности до 1742 года.

На мѣсто В. Ѳ. Салтыкова Генералъ-Полиціймейстеромъ опредѣленъ Тайный Совѣтникъ Ѳедоръ Васильевичъ Наумовъ, котораго 17 декабря 1744 г. смѣнилъ графъ Девіеръ, а вмѣсто послѣдняго, послѣ его смерти, указомъ 21 октября 1745 года назначенъ камергеръ Алексѣй Даниловичъ Татищевъ; этимъ же указомъ опредѣлено Генералъ-Полиціймейстера ставить не въ чинѣ пятаго класса, какъ было по табели о рангахъ, а считать должность эту соединенною съ военнымъ чиномъ Генералъ-Поручика. При немъ начата и окончена постройка Аничковскаго дворца, совершена закладка Смольнаго монастыря, произведена планировка Рождественской части, устроены фабрики: шпалерная, обойныя, кожевенныя, канатныя, сахарные заводы и др. Въ 1747 году онъ испросилъ Высочайшее разрѣшеніе на сооруженіе при Генералъ-Полиціймейстерской Канцеляріи, помѣщавшейся тогда въ Литейной части, гдѣ былъ потомъ храмъ Св. Безсребренниковъ Козьмы и Даміана, между улицами Кирочной и Фурштадтской, за Воскресенскимъ проспектомъ, храма съ обращеніемъ содержанія причта на доходы полиціи. А. Д. Татищевъ пользовался особеннымъ довѣріемъ Императрицы, доказательствомъ чего служитъ указъ 1 мая 1746 года, которымъ ему повелѣно быть подъ непосредственнымъ вѣдѣніемъ Ея Императорскаго Величества, Сенату же приказано было Генералъ-Полиціймейстеру повелительные указы не посылать. Такое расположеніе Государыни онъ сохранилъ до своей смерти, которая послѣдовала въ 1761 году.

Мѣсто А. Д. Татищева занялъ баронъ Николай Андреевичъ Корфъ, назначенный указомъ 21 марта 1762 года Главнымъ Директоромъ надъ всѣми полиціями, должность же Генералъ-Полиціймейстера исправлялъ Тайный Совѣтникъ Иванъ Ивановичъ Дивовъ. При баронѣ Корфѣ утвержденъ первый штатъ Главной Полиціймейстерской Канцеляріи.

Съ 1764 по 1778 гг. Генералъ-Полиціймейстеромъ былъ Генералъ-Поручикъ Николай Ивановичъ Чичеринъ. Въ 1766 г. онъ принималъ непосредственное участіе въ обнародованіи манифеста о созывѣ депутатовъ въ Комиссію Новаго Уложенія; по Высочайшему повелѣнію открылъ въ С.-Петербугѣ депутатскіе выборы. При немъ учреждена 2 Адмиралтейская часть, устроены предмѣстья города, открытъ Смольный Институтъ, отмѣненъ постой, учреждены Словесные Суды, разрѣшено устройство французскаго театра.

Съ 1778 г. по 1780 г. Генералъ-Полиціймейстеромъ состоялъ Сенаторъ Дмитрій Васильевичъ Волковъ.

Въ 1780 г. должность Генералъ-Полиціймейстера упраздняется; во главѣ Полицейскаго Управленія ставится Оберъ-Полиціймейстеръ. Первымъ Оберъ-Полиціймейстеромъ былъ назначенъ только что упомянутый Д. В. Волковъ, который находился въ этой должности до 1782 г.

Личный составъ Генералъ-Полиціймейстерскаго Управленія и содержаніе чиновъ полиціи. Штаты. Наряды на службу. Личный составъ Генералъ-Полиціймейстерскаго Управленія ко времени учрежденія новыхъ штатовъ (въ 1775 г.) значительно увеличился.

Въ 1723 году служащихъ въ полиціи числилось 88 человѣкъ, въ томъ числѣ: Маіоръ 1, Капитановъ 3, Поручиковъ 4, вахмистровъ 2, сержантовъ 3, каптенармусовъ 2, капраловъ 4, рядовыхъ 39, барабанщиковъ 4, писарь 1, офицерскихъ хлопцевъ 10, фурманщиковъ 15.

Указомъ отъ 22 сентября 1732 года въ помощь Генералъ-Полиціймейстеру назначенъ Оберъ-Полиціймейстеръ; затѣмъ въ Полиціймейстерскую Канцелярію опредѣлены: 2 Совѣтника, Квартиргеръ 1, Капитанъ 1, Прапорщикъ 1, Архитекторъ съ ученикомъ, 2 Секретаря, 4 канцеляриста, 29 копіистовъ; для карауловъ и прочаго полицейскаго исправленія велѣно посылать изъ С.-Петербургскаго гарнизона унтеръ-офицеровъ 6, капраловъ 16, рядовыхъ 120 человѣкъ съ перемѣною по-годно и для патрулинга изъ полевыхъ драгунской роты съ

1730 Марта 13 дня в Санктпетербурхѣ 64

Сенатъ и санктпетербурхской полицеймейстерской канцеляріи.

Доношеніе № 322

Прошлого 728. года Генваря 2. дня вприсланномъ Его Императорского величества указе и высокого сената полицеймейстерскую канцелярию написано велено спросить о вышатъ поступать оной полиціи по данной инструкціи указа покойнаго, и бывшие 729. года Генваря 22. дня подданнымъ высокого сената изонов канцеляріи требовано было помянутой оной канцеляріи [illegible] помянутой праленъ на [illegible] оставшиеся тамо полиціи [illegible] изостаны и надзор [illegible] мейстера [illegible] достоинства [illegible] иностранных народы охождение, а [illegible] полицейско должности исправленіе; и протчей по указано что подданной доношении по второмъ резолюціи еще неточно не оная канцелярия вторично требовать если [illegible] спросить полицеймейстера праленъ указа высокого сената определенъ будетъ особой комендантъ то оному по то дело править надлежитъ и имѣть особую инструкцію, того ради оная помянутой полицеймейстерской канцеляріи сочинена и для апробаціи взносится. Притомъ повторяя тоже и по предъ помянутой спрѣлении [illegible] праленъ особого комендира полицеймейстерская канцелярия высокого сената требуетъ мнѣнія обстоятельнаго резолюціи.

Познякова

Марта дня 1729 го

Подканцеляристь Андрей [illegible]

Согласно Марта 21 1730

А для апробаціи и струкціи проштатному [illegible]

СПБ ОВО ПФ АРХИВ

Доношеніе въ Сенатъ Исправлявшаго должность Генералъ-Полиціймейстера Статскаго Совѣтника Познякова въ мартѣ 1729 года о назначеніи въ Кронштадтъ Полиціймейстера.

принадлежащимъ числомъ оберъ и унтеръ-офицеровъ. Изъ дневного рапорта отъ 17 апрѣля 1733 года мы видимъ, что въ командѣ Главной Полиціймейстерской Канцеляріи въ томъ году состояло: 1) С.-Петербургскаго драгунскаго полка для патрулированія: а) Поручикъ 1, Прапорщикъ 1, Квартиргеръ ротный 1, капраловъ 2, рядовыхъ 48, барабанщикъ 1, неслужащихъ 4; 2) Полицейскихъ: а) Маіоръ 1, Капитановъ 5, Поручиковъ 3, сержантовъ 3, каптенармусъ 1, капралъ 1, рядовыхъ 32, барабанщиковъ 3, денщиковъ 15; 3) Гарнизонныхъ: а) сержантъ 1, подпрапорщиковъ 2, капраловъ 18, рядовыхъ 118. Всего было 261 человѣкъ. Кромѣ того, при полиціи состояло фурманщиковъ 35 человѣкъ.

По указу 25 мая 1733 года, впредь до аппробаціи ниже прилагаемаго штата, жалованье совѣтникамъ, штабъ и оберъ-офицерамъ Главной Полиціймейстерской Канцеляріи повелѣно выдавать по штату остзейскихъ гарнизоновъ, а именно:

	Жалованье.	На денщиковъ жалованье и на провіантъ.	
Полковнику	400 руб.	60 руб.	$18^3/_4$ коп.
Подполковнику . .	240 „	40 „	$12^1/_2$ „
Маіору	200 „	30 „	$9^3/_8$ „
Капитану	120 „	20 „	$6^1/_4$ „
Поручику	80 „	10 „	$3^1/_8$ „
Прапорщику . . .	50 „	10 „	$3^1/_8$ „

Штатъ учиненной въ Главной Полиціймейстерской Канцеляріи нижеписанныхъ ранговъ почему имъ жалованья и на денщиковъ производить и по скольку кому на лошадей и на раціоны по новому штату должно быть:

Ранги.	Жалованья.	На денщиковъ денежнаго и на провіантъ.		Итого.		Раціоновъ.
	Рубли.	Руб.	Коп.	Руб.	Коп.	
Бригадиру Вельяминову полковничье . . .	600	60	$18^3/_4$	660	$18^3/_4$	17
Афанасію Исакову полковничье.	600	60	$18^3/_4$	660	$18^3/_4$	17
Князю Николаю Щербатову полковничье .	360	40	$12^1/_2$	400	$12^1/_2$	11
Сергѣю Потемкину маіорское	300	30	$9^3/_8$	330	$9^3/_8$	11
Капитановъ 6 по	180	20	$6^1/_4$	200	$6^1/_4$	5
Поручиковъ 5 по	120	10	$3^1/_8$	130	$3^1/_8$	4
Прапорщикъ 1	84	10	$3^1/_8$	94	$3^1/_8$	3
Комиссаръ 1	84	10	$3^1/_8$	94	$3^1/_8$	3

Раціоны производить по учиненному штату по настоящимъ покупнымъ цѣнамъ.

Штатъ былъ представленъ въ Сенатъ въ ноябрѣ 1732 г., число не указано.

О личномъ составѣ Генералъ-Полиціймейстерскаго Управленія въ 1734 г. и о размѣрѣ получаемаго чинами сего Управленія въ то время содержанія видно изъ вѣдомости „на выдачу жалованья за сентябрьскую треть 1734 года служащимъ въ Управленіи Генералъ-Полиціймейстера“.

Генералъ-Полиціймейстеру . . .	888 руб.	$43^1/_4$	коп.
Совѣтники: 1 въ чинѣ Полковника . .	156 „	$92^1/_2$	„
1 въ чинѣ Подполковника.	77 „	80	„
1 Квартиргеръ-Маіоръ.	106 „	$39^2/_3$	„
4 Капитана по	60 „	$18^2/_3$	„
1 Адъютантъ.	40 „	81	„
5 Поручиковъ	40 „	81	„
1 Прапорщикъ	30 „	11	„
1 Секретарь	133 „	$33^1/_3$	„
1 переводчикъ	40 „	—	„
1 переводчикъ	26 „	$66^2/_3$	„
7 канцеляристовъ по	53 „	60	„

PETRUS III. IMPERATOR
OMNIUM ROSSIARUM

1	подканцеляристъ	35 руб.	73 1/3	коп.
25	копіистовъ по	14 „	53 1/3	„
1	копіисту.	12 „		„
2	копіистамъ по	10 „		„
1	копіисту.	4 „		„
2	писарямъ по	14 „	53 1/3	„
2	писарямъ по	4 „	—	„
2	писарямъ по	3 „	33 1/3	„
1	каптенармусу	3 „	4	„
1	капралу	2 „	66 2/3	„
19	солдатамъ по	2 „	44	„
3	барабанщикамъ по	2 „	44	„
2	сторожамъ по	5 „	52	„

Первый штатъ С.-Петербургской Полиціи. 15 декабря 1763 года утвержденъ первый штатъ полиціи г. С.-Петербурга; по сему штату полицейское управленіе составляли: 1) Канцелярія, 2) Квартирная Контора, 3) Техническая часть, 4) Пожарныя Конторы и 5) наружная полиція. Въ Главной Полиціймейстерской Канцеляріи полагались:

	Число людей.	Жалованье одному. Руб.	Коп.
Генералъ-Полиціймейстеръ 3 или 4 класса .	1	2250	—
Коллежскій Совѣтникъ	1	750	—
Надворный Совѣтникъ	1	600	—
Надворный Совѣтникъ	1	450	—
Ассесоръ	1	450	
Секретарей	4	450	—
Протоколистовъ	1	300	—
Переводчиковъ	1	300	—
Регистраторовъ	1	225	—
Архиваріусовъ	1	225	—
Канцеляристовъ	8	200	
Подканцеляристовъ	11	150	
Копіистовъ	11	120	
Лекарей	1	300	
Изъ отставныхъ—Вахмистръ.	1	30	
„ Капралъ.	1	20	
„ Сторожей	2	18	
„ Барабанщиковъ	4	18	
Для посылокъ конныхъ драгунъ	20	11	38 1/2
Вахмистровъ.	1	18	88 1/8
Капраловъ.	1	14	88 1/2
Священниковъ	1	60	
Дьячковъ	1	20	

Къ Квартирной Конторѣ:

Квартиргеръ-Маіоровъ Премьеръ-Маіорскаго ранга	1	389	94 1/1
Канцеляристовъ	1	200	
Подканцеляристовъ	1	150	—
Копіистовъ	1	120	—
Сторожей	1	18	

Для смотрѣнія надъ строеніями и снятія плановъ.

Архитекторовъ	1	500	—
Къ нему: Архитектуръ-Помощниковъ 1-го класса	1	150	—
Архитектуръ-Помощниковъ 2-го класса	1	120	—
Архитектуръ-Помощниковъ 3-го класса	1	100	—
Учениковъ	5	80	—
Канцеляристовъ	1	200	
Подканцеляристовъ	1	150	—
Копіистовъ	1	120	
Солдатъ изъ отставныхъ	8	18	
Каменнаго дѣла мастеровъ или маурмейстеровъ	1	250	—
Къ нимъ учениковъ	1	100	—

При Пожарныхъ Конторахъ:

Брантъ-Маіоровъ	1	389	94¹/₄
Брантмейстеровъ	1	250	
Унтеръ-Брантмейстеромъ	7	120	—
Для заливныхъ трубъ мастеровъ	1	250	—
Кузнецовъ	2	40	
Слесарныхъ мастеровъ	1	100	—
„ учениковъ	2	40	
Мѣдниковъ	1	100	
Литейщиковъ	1	100	—
Сапожниковъ	2	40	—
Токарей	1	100	—
Трубочистныхъ мастеровъ	1	50	—
Трубочистовъ	40	6	—

Довольствоваться заработными деньгами отъ чищенія трубъ, а сверхъ того отъ казны.

Фурманщиковъ	120	18	—
Коноваловъ	1	60	—

Для смотрѣнія надъ опредѣленными Оберъ-Офицеры въ С.-Петербургѣ по частямъ:

Премьеръ-Маіоръ	1	389	94¹/₄
Капитановъ	7	247	36¹/₄
Подпоручиковъ	7	126	38¹/₈
Для письма на Съѣзжіе дворы писарей	14	50	—

На расходы по Съѣзжимъ дворамъ, на покупку и починку пожарныхъ инструментовъ, бочекъ и упряжекъ.

Пожарныхъ заливныхъ трубъ	25	—	—
Бочекъ для возки воды	75	—	—
Дровней	75	—	—
Роспусковъ	75	—	—

Статья 6 дня лодого Духовъ

Глинно Полуектовъ Кашеваръ Мадъ
Пану Петровъ

1

Отъ сонця тонкости хрестъ Христовъ бо уміе
ваю Виду давно Римскую Пушку тутъ
Побывавшую вовсе. Побито Побито Собо
ки Христовыми Полуектовъ доносе Бого
товъ вовсе Побито непременно, ...

2

Присмотрѣ объявляется в по твердыни сего
августа 5 и 6 чисел усмотрено совѣтни
комъ господинамъ тимчасовымъ что нарбинне
марсномъ потарой. Стайнъ тротиваго
го Симіяго Ея Императорского Величества
двора Императора Захарьевъ Ходохотная
ряд потратичаго не Императорной духъ Инчистого
Иванъ старостанъ Инавоглаговянно С
страгные сносадами портинярны лодки по
сна Иротичные построено Иванов строяща
танже приручие мъ вмясна Ирбина рядахъ
всяпоже мерсной вонючей духъ Ивсяная нечи
стота нарки сгатные Иовчины павтушины
Имъ вседи присяганы чего вминувши годъ хъ
небывало; Иттамже стайнъ ручие маные Имъ всеся
гатотные суды очего другимъ всяки чино
людямъ в тороды потайручие свободности
Имъ тъ тъ нанемалое Иватрютныя; то го
ради все вышетисанное не потерное Иуная
Ея Императорского Величества
осмотря мадоръ господинъ Петровъ Самонъ

1734 г.

того Амиратейского острова садищами
и толищей осмотрения приставляемыми надо
не харчевни и охотной ряд. И дрожа строгие
танцы и мясной ряд и прилавки чтобы ноги и
чинки висяти и метлы привязаны и чистото
ту всюду и все вышеписанное осмотря отписа
ной харчевни и охотной ряд и лавки и ясные
и сарбы танцы и весовые строгие на то дабы
и ряды с обе стороны построены и тесовыми
и прилавки или почвы и прикрыты и с
или писменны и чистоты харчевными. И тарчими
всякими строгими гили длинные и потерпшими
на сажень и истой гили тем владеть по то
сной, его нашей обрать или сицевы висяти
и да платятся и истили и пантанцы и исте
и пантанцы святы задними потиц; а тарчис
мы потребные суды чтобы и все вышеписанное
осмотря и отписав господину Мейору, пристав
ов, садищами того острова приставить
подать в лавки, в толищемейстеры, в ценщи
ров немедленно понеже, осего чтобы вне
для указного его превосходительства, Генерал
Лейтенанту, Инвалер, Генерал, толищемей
стер, и я, и тетя тарного величества
генерал аншефу, в сем деле сентя
нов. разсматрения дабы вышеозначе
ная худобы якобы неосмотрены его превосхо
дительства, и сентябрь, и мне, были не
приятны и то тарда и наперто в харчевня
и в охотной и в мясной и в рыбной ряде и в прочи
мы места. И тарчис мы всем обывателям
что в суде была всякая чистота тоже ре
тарчина уже в лавки и худоб, пришлая

Лошадей для возки заливныхъ трубъ и другихъ пожарныхъ инструментовъ и подъ драгунъ	247	—	—
Для работы употреблять изъ вышеписанныхъ фурманщиковъ.			
Для смотрѣнія надъ ними:			
Изъ отставныхъ Вахмистровъ	1	30	
„ Капраловъ	2	20	—
Всего на содержаніе . .	318	26.017	42¹/₆

Сверхъ того, на покупку вышеписаннаго числа лошадей и на содержаніе ихъ, на фуражъ, ежегодно отпускать изъ Провіантской Канцеляріи какъ положено на подъемныхъ лошадей въ полевыхъ полкахъ; а на мундиръ и аммуничныя вещи унтеръ-офицерамъ, капраламъ и драгунамъ, которые положены для разъѣздовъ, изъ Главнаго Комиссаріата отъ неполнаго комплекта.

Учрежденіе команды трубочистовъ. Указомъ 19 апрѣля 1737 г. опредѣлено содержать при полиціи потребное число трубочистовъ, которые обязаны были чистить трубы по одному разу въ мѣсяцъ, за что получали съ обывателей съ каждой печи по 1 копѣйкѣ.

Учрежденіе торговой полиціи. Въ 1741 году учреждена при полиціи торговая полиція*).

Опредѣленіе при полиціи для искорененія воровъ и разбойниковъ 2-хъ ротъ драгунъ. Для прекращенія разбоевъ и грабежей, участившихся на Московской дорогѣ и въ окрестностяхъ Петербурга, по докладу Генералъ-Полиціймейстера Татищева, въ 1759 году опредѣлены при полиціи двѣ роты драгунъ.

Учрежденіе команды для истребленія собакъ. Указомъ 26 апрѣля 1762 года учреждена при полиціи особая команда для истребленія собакъ (штатъ не указанъ).

Учрежденіе Розыскной Экспедиціи. Въ 1763 году, 4 іюня учреждена при полиціи для розысковъ по дѣламъ воровъ и разбойниковъ вмѣсто упраздненнаго Розыскного и Сыскного Приказа при Московской Губернской Канцеляріи особая Экспедиція. Предметы вѣдомства Сыскного Приказа, существовавшаго въ Москвѣ съ 1730 г.—„татиныя, разбойныя и убивственныя дѣла",—перешли всецѣло въ Розыскную Экспедицію. Къ ней были приписаны 12 Воеводскихъ Канцелярій, которыя не имѣли права производить пытокъ, а всѣхъ колодниковъ, дошедшихъ до розысковъ, должно было посылать въ Экспедицію. Экпедиція была также центральнымъ пересылочнымъ мѣстомъ для ссылаемыхъ въ Сибирь и Оренбургъ. Вѣдомству Экспедиціи подлежали всѣ преступленія и противъ собственности, къ какому бы сословію ни принадлежалъ преступникъ. Дѣятельность Экспедиціи продолжалась до 1782 г., когда всѣ ея функціи перешли къ Палатѣ уголовныхъ дѣлъ.

Команда для зажиганія фонарей. Въ 1770 году учреждена при полиціи команда для зажиганія и тушенія городскихъ фонарей**).

Раздѣленіе столицы на пять полицейскихъ частей. Въ октябрѣ мѣсяцѣ 1737 года „для лучшаго порядка" и удобнѣйшаго наблюденія полиціи за тѣмъ, что до ея должности относится, постановлено раздѣлить городъ на пять частей: въ первую часть назначенъ Адмиралтейскій островъ, во вторую—Васильевскій, въ третью—С.-Петербургскій островъ и Выборгская сторона; четвертую часть составила Московская сторона, за Фонтанкой рѣчкой, отъ берега Большой Невы по проспективной дорогѣ до самаго Невскаго монастыря, все, что идя отъ Адмиралтейства по лѣвую сторону; къ этой части отходили и Охтенскія слободы; къ пятой отнесена вся мѣстность по правую сторону Невскаго проспекта до Калинкиной деревни, со всѣми имѣющимися за Фонтанкою слободами и загородными дворами, и Ямской Московской (слободой). Первая часть наименована Адмиралтейской, вторая—Васильевской, третья—С.-Петербургской, четвертая—Литейной и пятая—Московской.

*) Подробности см. на стр. 33.
**) Подробности см. на стр. 40.

Устройство Съѣзжаго дома въ Охтенскихъ слободахъ. Въ 1739 году, 2 мая, по резолюціи Кабинета Министровъ указано построить въ Охтенскихъ слободахъ одинъ Полицейскій Съѣзжій дворъ и при немъ для содержанія пожарныхъ инструментовъ сараи, подлѣ церкви Сошествія Св. Духа, къ устью Черной рѣчки, „ибо то мѣсто, сказано въ резолюціи, къ тому весьма способно, такъ какъ состоитъ въ срединѣ обывательскаго и другого въ томъ мѣстѣ строенія, и въ близости къ водѣ и къ означенной церкви“.

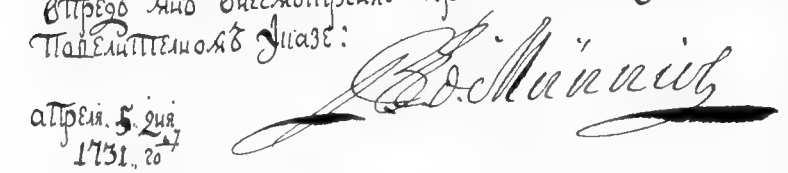

Всепокорное доношеніе
Отъ генерала Лейтенанта Маистера Графа Фонъ Минниха.

Прошлого 730 го октября 22 дня 10 числа посланныя отъ меня вдоль Ладожскаго Канала Поручика Тутолмина требовано, о точнѣе бывшаго генерала Ласудора почитаемаго Лаврентьевскаго острову на берегу большей Невы рѣки Ниже Ладожскаго дому, по которой прошлого 729 го марта 22 дня прислучившейся пожаре згорѣлъ, и трубомъ водоная точница каштовать будетъ. Посланно, извѣстно по то прокаморныя. Ибо велѣнной на цѣлярія понуждъ нинанова извѣстия нѣтъ, а вышеобъявленной до сего времяни еще безсчетныя оретаева и стоитъ безпорѣшныя вѣсма гинетъ; того ради высо правительствующаго Сената пононо прошу о точнѣе вышереченного Корчмина дому хотя одной провинарного вида с сторонъ чтобъ отнесчнія онаго впредь для внесмотрѣнія трехтемо небыло: о всемо Палелительномъ Указѣ:

Апрѣля 5 дня 1731 го

Подписъ правившаго должность Генералъ-Полиціймейстера графа Миниха.

Учрежденіе Выборгской части. 20 августа того же года, по докладу Комиссіи о С.-Петербургскомъ строеніи объ устройствѣ Выборгской стороны, послѣдовала Высочайшая резолюція о постройкѣ здѣсь Съѣзжаго двора.

Учрежденіе 2-ой Адмиралтейской части. 19 января 1766 г. Высочайше утвержденъ докладъ Комиссіи о С.-Петербургскомъ строеніи объ учрежденіи 2-й Адмиралтейской части (нынѣ Казанская и Спасская).

Наряды на службу. Въ рапортичкѣ на 14 апрѣля 1733 года значится:

Для патрулированія: На Адмиралтейскій островъ и за Мью рѣку Поручикъ Тутолминъ, при немъ драгунъ 5 человѣкъ. На Московскую сторону Сержантъ Левашевъ, при немъ драгунъ 4 человѣка. На С.-Петербургскомъ и Васильевскомъ островахъ и на Выборгской сторонѣ въ какомъ состояніи патрули, за непереѣздомъ чрезъ рѣку, не рапортовано.

Примѣчаніе. Изъ рапорта отъ 12 декабря 1733 года видно, что на С.-Петербургскій островъ назначались 4 драгуна и офицеръ, а на Васильевскій островъ и Выборгскую сторону по 3 драгуна при капралѣ.

Въ командѣ, сверхъ опредѣленныхъ дозоровъ—сотскихъ, пятидесятскихъ и десятскихъ, при надзираніи были:

На Адмиралтейскомъ островѣ и за Мьей рѣкой: Капитанъ Григорій Захаровъ. На С.-Петербургскомъ островѣ Капитанъ Зубатовъ. На Васильевскомъ островѣ Поручикъ Веревкинъ. На Московской сторонѣ Капитанъ Сиворцевъ. На Выборгской сторонѣ Сержантъ Бархотинъ.

Императрица Екатерина II.

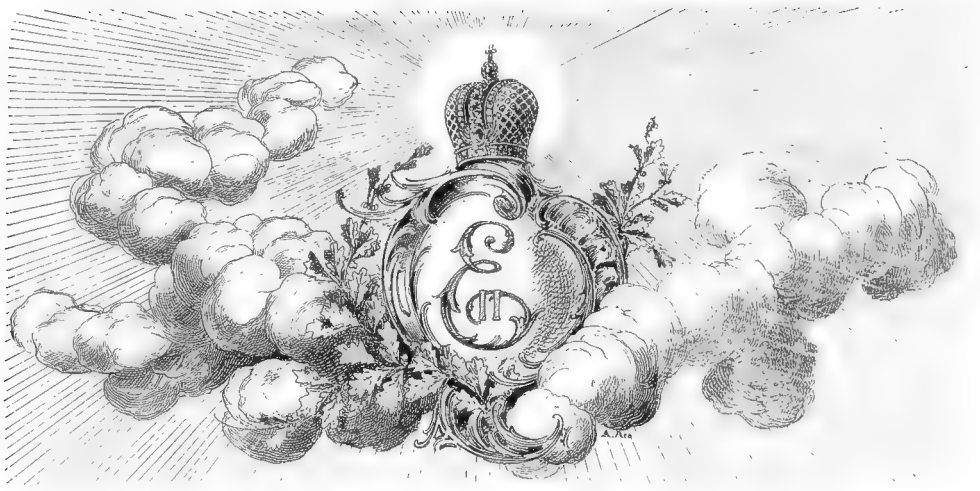

Царствованіе Императрицы Екатерины Великой.

Полиція въ эпоху преобразованія Губернскихъ учрежденій. Взглядъ Законодателя на полицію, высказанный въ Наказѣ. Резюмируя все вышесказанное о Петербургской полиціи мы должны придти къ выводу, что новоучрежденная полиція какъ по организаціи, такъ по интенсивности и объему дѣйствій, содержала въ себѣ всѣ недостатки, которыми всегда изобилуютъ новыя, еще не установившіяся учрежденія.

Въ эпоху ломки всѣхъ старинныхъ традицій и созиданія новаго строя общественной жизни на началахъ, выработанныхъ въ западно-европейскихъ государствахъ, полицейская власть была насадительницей на практикѣ правительственныхъ воззрѣній, и задачи, возлагаемыя законодательствомъ на полицію, были настолько обширны, что при отсутствіи у другихъ учрежденій постоянства и прочности, она сосредоточила въ себѣ власть административную и судебную и даже власть законодательную.

Сложность и запутанность самаго понятія полиціи, выразившаяся въ смѣшеніи полицейскихъ функцій съ административными, судебными и финансовыми, усугублялась еще тѣмъ, что чисто полицейскія задачи возлагались правительствомъ на нѣкоторыя спеціальныя учрежденія и даже на частныхъ лицъ; такъ по строительной полиціи была организована особая Комиссія о строеніи, по акцизной—Акцизная контора, по дорожной Ямская канцелярія; нѣкоторыя полицейскія функціи были ввѣрены старостамъ, сотскимъ, пятидесятскимъ, десятскимъ и рядовымъ обывателямъ.

Что касается исполнительныхъ органовъ полиціи, то, какъ это видно изъ штата 1763 г., многіе еще не народились, а существующіе находились лишь въ зачаточномъ состояніи. Составъ командъ былъ крайне неудовлетворителенъ. Жалобы на дерзость, своеволіе и своекорыстіе чиновъ полиціи были дѣломъ постояннымъ, что, конечно, зависѣло съ одной стороны отъ низкаго уровня образованія высшихъ чиновъ полиціи, а съ другой слишкомъ ничтожнаго содержанія, ими получаемаго.

Очевидно, что такой порядокъ не могъ продолжаться дольше, тѣмъ болѣе, что анормальность его была признана Законодателемъ, высказавшимъ совсѣмъ иные взгляды на администрацію, юстицію и полицію въ Наказѣ 14 декабря 1766 года, основныя положенія котораго вскорѣ должны были найти примѣненіе на практикѣ. Въ этомъ замѣчательномъ

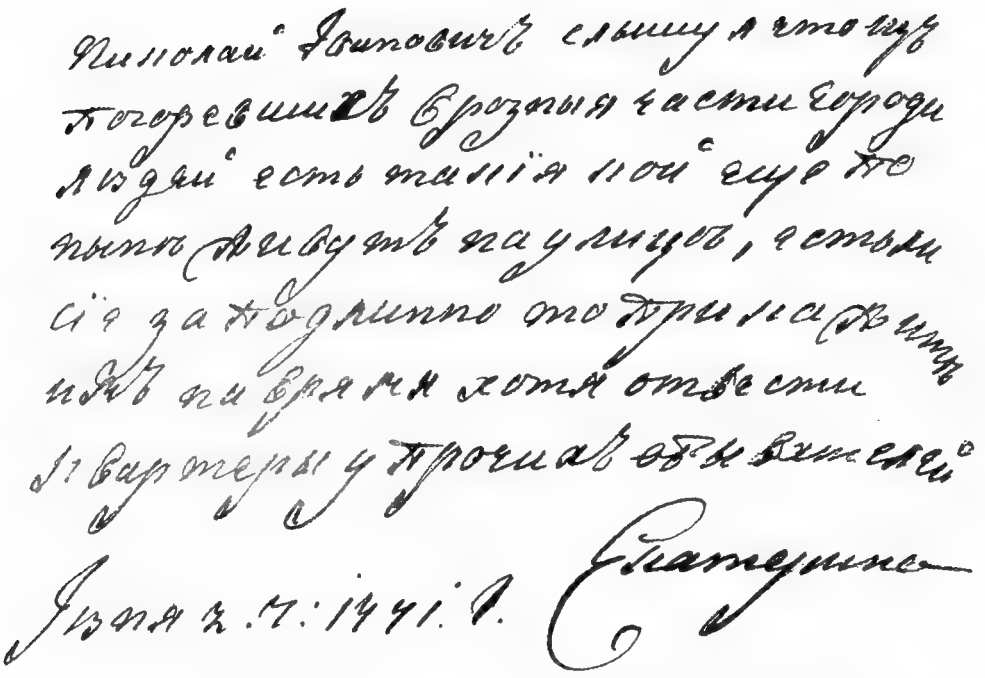

Николай Ивановичъ слышу я что изъ погорѣвшихъ въ прозныя части городу людей есть такія кои еще по нынѣ живутъ на улицѣ, естьли сія заходлитно то прикажите имъ на время хотя отвести квартеры у прочихъ обывателей

Изъ Ц. 17. 1771. Г. Екатерина

Письмо Императрицы Екатерины Великой къ Генералъ-Полиціймейстеру Николаю Ивановичу Чичерину.

актѣ Императрица Екатерина II, высказывая правило, что лучше предупреждать преступленіе, нежели наказывать, ставитъ задачей полиціи только охраненіе благочинія, въ понятіе о которомъ входитъ и предупрежденіе преступленій.

Сущность полицейской власти, предметы ея вѣдомства и предѣлы власти опредѣлены въ особомъ дополненіи къ Наказу, изданномъ 28 февраля 1768 г. Здѣсь Законодатель прежде всего объясняетъ причину, побудившую предпринять реформу полиціи. „Съ установленія сея части (т. е. полиціи), читаемъ въ Наказѣ, точно то же случилось, что со множествомъ домовъ, городъ составляющихъ, которымъ земельнаго чертежа прежде начатія ихъ строенія не сдѣлано. Въ такомъ городѣ, когда онъ начинаетъ строиться, всякъ занимаетъ мѣсто, которое ему лучше понравилось, не смотря ни мало ни на правильность, ни на пространство занимаемаго имъ мѣста, и оттуда выходитъ куча зданій, которую въ правильный порядокъ привести едва могутъ цѣлыхъ вѣковъ старанія и рачительное смотрѣніе“.

Далѣе разъясняется, что слѣдуетъ понимать подъ благочиніемъ. Законодатель раздѣляетъ всѣ правонарушенія на двѣ категоріи: 1) тѣ—субъекты которыхъ „извергаются изъ общества“, т. е. уголовныя и 2) правонарушенія учрежденныхъ въ обществѣ правилъ, „за которыя только исправляютъ“, т. е. правонарушенія полицейскаго характера; эти послѣднія, „кои всякій часъ случиться могутъ и въ коихъ обыкновенно дѣло идетъ о маломъ чемъ“ и не требуется продолжительныхъ судебныхъ обрядовъ, и составляютъ единственное понятіе дѣлъ благочинія. Изъ вѣдѣнія полиціи изъемлются тѣ дѣла, которыя требуютъ для разбирательства долгаго времени, ибо „дѣйствія полиціи должны быть ни мало немедлительны и оныя чинятся надъ вещами всякій день съ изнова случающимися; потому „великія наказанія тутъ не вмѣстны и великіе примѣры не для сего правленія сдѣланы“.

Полиціи не надлежало налагать тяжкихъ наказаній, ея репрессивныя мѣры должны были заключаться только въ пеняхъ, денежныхъ и другихъ взысканіяхъ, „наносящихъ стыдъ и поношеніе на поступающихъ худо и безчинно“.

Открытіе всѣхъ вообще преступленій поручается полиціи, но для судебнаго разбирательства она должна отсылать обвиняемыхъ въ судъ. „Гдѣ предѣлы власти полицейскія кончатся, говорится въ дополненіи къ Наказу, тутъ начинается власть правосудія граждан-

С.-Петербургскій Оберъ-Полиціймейстеръ

Бригадиръ

Петръ Васильевичъ Лопухинъ

1782 г.

скаго; напримѣръ, полиція беретъ подъ стражу вора или преступника; она дѣлаетъ ему допросъ: однако произведеніе дѣла его препоручается судебному мѣсту, къ которому его дѣло принадлежитъ".

Законодатель приписываетъ далѣе полиціи исключительно предупредительныя, по отношенію къ преступленіямъ первой категоріи, задачи, повторяя, чтобы великое нарушеніе законовъ не смѣшивалось съ простымъ нарушеніемъ установленнаго благочинія; кромѣ этого полиціи вручается исполнительная власть въ управленіи съ тою цѣлью, чтобы способы для отвращенія преступленій были при встрѣчающихся случаяхъ самымъ дѣломъ исполняемы. Вышеупомянутыя функціи огражденія добраго порядка и благочинія въ гражданскомъ обществѣ ставятъ полицію, по словамъ Законодателя, въ такое отношеніе къ нему, что „каждый членъ общества, какого бы чина и состоянія онъ не былъ, зависитъ отъ сего правленія".

Установивъ общее понятіе благочинія, дополненіе къ Наказу переходитъ къ детальному опредѣленію задачъ полиціи, раздѣляя ее на градскую и земскую, въ цѣляхъ уменьшенія полицейскихъ учрежденій, непрерывно возраставшихъ по мѣрѣ надобности. Полиціи предписывается прилагать тщаніе о нижеслѣдующемъ: о соблюденіи порядка во время церковныхъ службъ, „творимыхъ въ мѣстахъ, къ тому опредѣленныхъ", во время крестныхъ ходовъ и тому подобныхъ обрядахъ; цензура нравовъ, а именно мѣры къ ограниченію роскоши, отвращенію пьянства, пресѣченію запрещенныхъ игръ и проч., попеченіе о народномъ здравіи, о безвредности воздуха, чистотѣ улицъ, колодезей и другихъ водныхъ источниковъ, о качествѣ съѣстныхъ припасовъ, о предупрежденіи и пресѣченіи прилипчивыхъ болѣзней; принятіе мѣръ для охраненія всякаго рода житъ, пресѣченіе скотскихъ падежей и соблюденіе луговъ для пастьбы скота, рыбныхъ ловель и проч.; безопасность и твердость зданій; содержаніе мостовой, благолѣпіе и украшеніе городовъ, свободный проходъ и проѣздъ по улицамъ, извозъ, постоялые дворы и проч.; огражденіе народнаго спокойствія отъ пожара, воровства и прочихъ внезапныхъ случаевъ; для этой цѣли полиція предписываетъ: гасить огонь въ положенные часы, запирать ворота въ домахъ; бродягъ и людей, никакого вида о себѣ неимѣющихъ, высылаетъ изъ города; запрещаетъ носить оружіе людямъ, не имѣющимъ на то права и проч.; воспрещаетъ недозволенныя сходбища или собранія, разноску и раздачу писемъ возмутительнаго содержанія; заботится объ освѣщеніи въ ночное время улицъ; наблюдаетъ за вѣрностью вѣсовъ и мѣръ и старается о недопущеніи обмановъ въ торговлѣ; наблюдаетъ за слугами и поденщиками, чтобы своихъ господъ слушали и чтобы должную себѣ плату вѣрно получали; наконецъ, имѣетъ попеченіе о нищихъ, въ особенности больныхъ, которымъ старается дать надежное пропитаніе и леченіе, а здоровыхъ заставляетъ работать.

Руководящія начала, высказанныя въ Наказѣ, нашли себѣ полное примѣненіе въ дальнѣйшемъ развитіи положительнаго законодательства.

Учрежденіе о губерніяхъ. Въ 1775 году обнародовано Учрежденіе о губерніяхъ, давшее опредѣленное устройство мѣстному управленію во всѣхъ его частяхъ и доселѣ служащее главнымъ его основаніемъ.

Обстоятельства, указавшія на необходимость переустройства мѣстныхъ учрежденій, изложены въ манифестѣ 7 ноября 1775 года: „Нашли Мы, что по великой обширности нѣкоторыхъ губерній, оныя недостаточно снабжены, какъ правительствомъ, такъ и надобными для управленія людьми: что въ одномъ и томъ же мѣстѣ, гдѣ вѣдомо правленіе губерніи, и казенные доходы и счеты, обще съ благочиніемъ или полиціею, и сверхъ того, еще уголовныя дѣла и гражданскіе суды отправляются; а таковымъ же неудобствомъ тѣхъ же губерній въ провинціяхъ и уѣздахъ правленія не меньше подвержены: ибо въ одной Воеводской канцеляріи совокуплены находятся дѣла всякаго рода и званія. Происходящее отъ того неустройство весьма ощутительно; съ одной стороны, медленность, упущенія и волокиты, суть естественныя слѣдствія такого неудобнаго и недостаточнаго положенія, гдѣ дѣло одно другое останавливаетъ и гдѣ опять невозможность исправлять на единую Воеводскую канцелярію множества различнаго существа возложенныхъ дѣлъ служить можетъ иногда и долгою отговоркою, и покрывать неисправленіе должности, и

быть поводомъ страстному производству. Съ другой стороны, отъ медлительнаго производства, возрастаютъ своевольство и ябеды, обще съ многими пороками, ибо возмездіе за преступленія и пороки производится не съ таковою поспѣшностію, какъ бы надлежало для укрощенія и въ страхъ продерзостнымъ".

По учрежденію 1775 г. вся Имперія раздѣлена на губерніи или намѣстничества (отъ 300 до 400 т. жителей, „дабы порядочно могла быть управляема"), каждая губернія раздѣлена на уѣзды или округи. Въ уѣздномъ управленіи различены установленія судебныя, полицейскія и хозяйственныя; городъ и собственно уѣздъ получили отдѣльныя и независимыя учрежденія для суда и для хозяйства.

Обнародованіемъ Учрежденія о губерніяхъ проводится рѣзкая граница между сферами судебной и административной, съ выдѣленіемъ изъ послѣдней дѣлъ финансовыхъ и полицейскихъ. Дѣла судебныя передаются Палатамъ Уголовнаго Суда, финансовыя Казеннымъ Палатамъ, и полицейскія — Губернскимъ Правленіямъ, Земскимъ Судамъ, Оберъ-Полиціймейстерамъ, Городничимъ, Комендантамъ, старостамъ, сотскимъ, десятскимъ. Учрежденіемъ о губерніяхъ полагали устроить полицію во всѣхъ мѣстностяхъ на одинаковыхъ началахъ, съ привлеченіемъ къ отправленію полицейскихъ дѣлъ силъ общества, въ городахъ — городскихъ обывателей, въ уѣздахъ — дворянства. Полиція ставится въ непосредственное подчиненіе Главнокомандующему (Генералъ-Губернатору); какъ начальникъ полиціи, онъ является охранителемъ благоустройства въ своемъ намѣстничествѣ и долженъ заботиться о пресѣченіи всякихъ злоупотребленій, искорененіи излишней роскоши и мотовства, тиранства, жестокости и т. д.

Въ каждомъ городѣ, гдѣ нѣтъ Коменданта, назначается Городничій; гдѣ Коменданты, полицейское управленіе ввѣряется имъ, а въ столицѣ Оберъ-Полиціймейстеру. Въ каждомъ уѣздѣ или округѣ полицейское управленіе поручается Нижнему Земскому Суду, въ которомъ засѣдаетъ Земскій Исправникъ или Капитанъ и 2 или 3 Засѣдателя, смотря по обширности уѣзда. Земскій Исправникъ выбирается дворянствомъ чрезъ каждые три года; одинъ или два Засѣдателя также выбираются дворянствомъ чрезъ каждые три года, а одинъ берется изъ Засѣдателей Нижней Расправы. Нижній Земскій Судъ, точно также какъ и Городничій, обязанъ наблюдать, чтобы вездѣ сохранены были благочиніе, добронравіе и порядокъ; чтобы предписанное законамм было исполняемо и сохраняемо въ точности; приводитъ въ исполненіе рѣшенія высшихъ присутственныхъ мѣстъ;—наблюдаетъ, чтобы никто не торговалъ запрещенными товарами; долженъ имѣть свѣдѣнія о торговыхъ цѣнахъ на съѣстные припасы; слѣдитъ за мѣрами и вѣсами и чтобы никто бѣглыхъ людей не принималъ, не держалъ и не укрывалъ. Нижній Земскій Судъ имѣетъ въ своемъ вѣдѣніи дороги мосты и переправы.

Исправникъ обязанъ предупреждать распространеніе прилипчивыхъ болѣзней, принимать мѣры по прекращенію скотскаго падежа, усмирять возмущенія, давать обиженнымъ покровительство, искоренять скопища воровъ и бѣглыхъ, смотрѣть за мостами и дорогами. Исправникъ расквартировывалъ войска, отводилъ воинскимъ командамъ для лошадей пастбища, предотвращалъ и тушилъ пожары, поощрялъ земледѣльца къ земледѣлію и трудолюбію, имѣлъ заботу о прокормленіи нищихъ и убогихъ. Городничій и Оберъ-Полиціймейстеръ имѣли тѣ же обязательства, что и Исправникъ; они не судили, а исполняли опредѣленіе судебныхъ мѣстъ, производили слѣдствія и отсылали виновныхъ въ судъ.

Хотя въ наказахъ уѣзднымъ мѣстамъ нѣсколько разъ выражена общая мысль, что власть судебная должна быть отдѣлена отъ власти исполнительной, но въ частномъ примѣненіи это начало далеко не выдержано. Не говоря о томъ, что производство слѣдствій и все исполненіе уголовныхъ и гражданскихъ рѣшеній было возложено на полицію, ей же былъ предоставленъ первоначальный судъ надъ бѣглыми и пристанодержательными, разборъ по дѣламъ, въ которыхъ многое число людей на мѣстѣ допросить надлежитъ, разборъ дѣлъ о завладѣніи имуществомъ, наложеніе штрафовъ на селенія, непринявшія мѣръ къ преслѣдованію бѣглыхъ и бродягъ; впрочемъ, рѣшеніе всѣхъ этихъ дѣлъ предоставлено полиціи въ коллегіальномъ ея составѣ, а не личной власти земскаго Капитана или Городничаго.

Дѣла хозяйственно-распорядительныя еще слишкомъ мало опредѣлились, чтобы требовать особыхъ учрежденій, и потому оставались на обязанности частію полиціи, частію Городского Головы и Магистрата.

Правила объ отвѣтственности и порядкѣ принесенія жалобъ на дѣйствія полицейскихъ мѣстъ по Учрежденію 1775 года совершенно тѣ же, какія нынѣ существуютъ въ положеніи о городской полиціи. Жалобы по дѣлу, возникшему въ самой полиціи, приносятся Уѣздному Суду, а на дѣйствія полиціи по предписаніямъ высшихъ мѣстъ и лицъ этимъ мѣстамъ и лицамъ.

Нельзя не сказать здѣсь, что Учрежденіе о губерніяхъ представляло въ эпоху его появленія одно изъ самыхъ благодѣтельныхъ законоположеній. Ясная и разумная система учрежденій и удачное приложеніе теоретическихъ началъ государственнаго права къ практическимъ потребностямъ русской жизни ставятъ Учрежденіе о губерніяхъ на ряду съ образцовыми памятниками законодательства. Опытъ показалъ, что это постановленіе въ свое время соотвѣтствовало общественнымъ потребностямъ. Законность и порядокъ установились въ мѣстномъ управленіи несравненно болѣе прежняго, а вмѣстѣ съ тѣмъ утвердилась безопасность личности и имущества.

Ночные караульные эпохи Екатерины Великой.

Тѣмъ не менѣе реформа губернскихъ учрежденій далеко еще не внесла систематическаго, точнаго и единаго порядка въ область полицейской дѣя- На ряду съ новыми законодательными опредѣленіями полицейская власть продолжала руководствоваться массой старыхъ неотмѣненныхъ уставовъ, указовъ, инструкцій, наказовъ и т. д., которые вызывали собой, какъ и прежде, крайне туманныя представленія о полиціи. Постоянныя коллизіи между полиціей и другими властями, вызывавшіяся разбросанностью законодательства о полиціи и отсутствіемъ въ немъ единства, полная практическая невозможность для полиціи выяснить себѣ, опираясь на это законодательство, сферу своихъ компетенцій и обязанностей, вызвали собою стремленіе правительства сгруппировать всѣ законодательныя опредѣленія о полиціи въ одинъ общій уставъ. Нѣсколько узаконеній послѣ изданія „Учрежденія о губерніяхъ“, а именно инструкція, данная городовымъ Магистратомъ состоящей при С.-Петербургѣ Торговой полиціи по выбору купечества, учрежденіе въ С.-Петербургѣ въ каждой части города Словесныхъ судовъ, были вызваны упомянутымъ сознаніемъ правительства неупорядочности полицейской власти. Какъ частичныя только поправки, эти узаконенія не привели къ желательному результату.

Реформа Городской Полиціи. Обнародованіе Устава Благочинія. Въ 1782 году, 8 апрѣля былъ обнародованъ Уставъ Благочинія или Полицейскій, одинъ изъ самыхъ замѣчательныхъ памятниковъ не только русскаго законодательства, но и всей исторіи административнаго права XVIII вѣка, положившій начало второму періоду въ исторіи С.-Петербургской полиціи. Законодатель такимъ образомъ мотивируетъ изданіе этого устава: „видѣли Мы изъ многихъ опытовъ, что для споспѣшествованія доброму порядку, удобнѣй-

шаго исполненія законовъ и для облегченія Присутственныхъ мѣстъ по недостатку установленій для сего затрудняемыхъ, настояла крайняя необходимость дать городамъ нашимъ Уставъ Благочинія или Полицейскій". При разсмотрѣніи Устава Благочинія мы видимъ стремленіе законодательства дать дальнѣйшія указанія о раньше намѣченныхъ обязанностяхъ полиціи и установить опредѣленные полицейскіе органы; нѣкоторыя хозяйственныя дѣла, порученныя полиціи, свидѣтельствуютъ о намѣреніи распространить полицейскія правомочія и на область благоустройственную.

Почти неограниченная судебная власть, которою полиція пользовалась въ эпоху до изданія Устава Благочинія, поставлена послѣднимъ въ тѣсныя рамки и оставлена только за коллегіальными органами.

Участіе общества въ управленіи, которое было введено „Учрежденіемъ о губерніяхъ", вводится и здѣсь.

Полицейское управленіе столицы. Полицейское управленіе столицы поручается Управѣ Благочинія или Полицейской, состоящей подъ предсѣдательствомъ Оберъ-Полиціймейстера, изъ Полиціймейстера, Приставовъ гражданскихъ и уголовныхъ дѣлъ и двухъ Ратмановъ, избранныхъ изъ городскихъ обывателей. Власть Управы Благочинія не распространяется далѣе черты города, его предмѣстій и слободъ.

Непосредственное полицейское управленіе отправляютъ, подъ вѣдѣніемъ Управы Благочинія, Частные Пристава, Квартальные Надзиратели, Квартальные Поручики и полицейская стража. Весь городъ дѣлится на части, которыя въ отдѣльности должны имѣть пространство приблизительно отъ двухсотъ до семисотъ дворовъ; въ каждой части города опредѣляется Частный Приставъ, Частный Маклеръ, Словесный судъ, безплатная народная школа и Брантмейстеръ. Каждая часть въ свою очередь должна дѣлиться на опредѣленное число кварталовъ, пространствомъ примѣрно отъ 50 до 100 домовъ; при каждомъ кварталѣ положенъ Квартальный Надзиратель, а при немъ Квартальный Поручикъ.

Въ столицѣ Полиціймейстеръ, Приставъ уголовныхъ дѣлъ и Приставъ гражданскихъ дѣлъ опредѣляются Сенатомъ, по представленію Губернскаго Правленія.

Частный Приставъ опредѣляется Губернскимъ Правленіемъ по аттестатамъ Городничаго изъ старшинъ и исправнѣйшихъ Квартальныхъ Надзирателей.

Судьи Словеснаго суда и выборные избираются по балламъ, въ каждой части въ началѣ всякаго года мѣщанствомъ и купечествомъ изъ своей среды и представляются Городничему, который дозволяетъ имъ вступить въ должности, если не будетъ къ тому препятствій. Квартальный Надзиратель опредѣляется Управою Благочинія изъ старшихъ Надзирательскихъ Поручиковъ по аттестатамъ Частнаго Пристава и гражданъ того квартала, гдѣ онъ отправлялъ должность.

Квартальный Поручикъ избирается каждые три года гражданствомъ изъ гражданъ того квартала или города; если изъ гражданъ никто не приметъ на себя должности Квартальнаго Поручика, то дозволяется гражданамъ избрать изъ постороннихъ чиновныхъ людей и съ аттестатами представить на утвержденіе Городничему.

Кругъ вѣдомства Управы Благочинія и отвѣтственность. Управа Благочинія вѣдаетъ дѣла собственно полицейскія и нѣкоторыя изъ хозяйственно-распорядительныхъ и рѣшаетъ окончательно дѣла о маловажныхъ преступленіяхъ и проступкахъ не свыше 20 р., и дѣла о кражѣ въ предѣлахъ сей цѣны, до третьяго раза включительно.

Принесеніе жалобъ на дѣйствія Управы подчинено тѣмъ же правиламъ, какія постановлены вообще для полиціи въ Учрежденіи 1775 года.

Обязанности Управы Благочинія. Въ особенности замѣчательны общія правила дѣйствій, установленныя для Управы Благочинія: Управа не требуетъ исполненія по закону необнародованному: „имѣетъ почесть противностію закона, буде кто не выполняетъ слова закона, и нарушеніемъ закона, буде кто тонкостію или хитростію избываетъ слова закона". Управа обязана дать правый и равный судъ всякому состоянію; дать покровительство невинному и скорбящему, не воспрещать иновѣрцамъ отправленіе ихъ вѣръ; съ иногородныхъ иностранныхъ и иновѣрныхъ, въ городѣ пребывающихъ, взыскивать исполненія законовъ такъ же, какъ съ природныхъ жителей; она выслушиваетъ всѣхъ безъ изъятія, убогихъ

и богатыхъ, сильныхъ и слабыхъ, знатныхъ и незнатныхъ, но прежде всего разсматриваетъ дѣла убогихъ, вдовъ и сиротъ, потомъ дѣла неимущихъ, тяжущихся съ богатымъ и знатнымъ.

Управа Благочинія обязана имѣть наблюденіе во-первыхъ, чтобы „въ городѣ сохранены были благочиніе, добронравіе и порядокъ"; во-вторыхъ, „чтобы предписанное законами полезное повсюду въ городѣ исполняемо и сохраняемо было", въ случаѣ же нарушенія Управа Благочинія, по состоянію дѣла, несмотря ни на какое лицо, всякаго должна приводить къ исполненію предписаннаго законами; въ-третьихъ, Управа Благочинія одна только въ городѣ имѣетъ право приводить въ дѣйствіе „повелѣніе Правленія, рѣшенія Палатъ и прочихъ судовъ и чинить отказы домовъ и мѣстъ въ городѣ, предмѣстьѣ и на городскихъ земляхъ".

Управа Благочинія обязана имѣть наблюденіе за исполненіемъ правилъ о торговлѣ „дабы никто запрещеннымъ не торговалъ въ городѣ и чрезъ межу города не возилъ запрещеннаго"; Управа должна имѣть свѣдѣнія о торговыхъ цѣнахъ въ городѣ всякаго хлѣба

Управа Благочинія, впослѣдствіи Адресная Экспедиція, нынѣ по Садовой ул. д. № 55.

или харча, и о семъ по прошествіи каждаго мѣсяца составлять записку и вносить въ особливую на то книгу, чтобы по ней всегда справиться можно было, по какой цѣнѣ въ которое время въ году хлѣбъ продавался; наконецъ, Управѣ ввѣрено смотрѣніе, чтобы мѣры и вѣсы были вѣрные, исправные и „заклейменые", за лживые же предписывается виновныхъ наказывать по законамъ. Управа обязана наблюдать за исполненіемъ паспортныхъ правилъ, чтобы никто бѣглыхъ людей не принималъ, не держалъ и не укрывалъ; ослушниковъ и нарушителей сего запрещенія, въ случаѣ если они не отдадутъ добровольно бѣглаго, Управа должна отсылать въ надлежащій Судъ.

Управа Благочинія имѣетъ попеченіе объ исправномъ состояніи путей сообщенія и мостовъ въ городѣ и предмѣстьѣ, „чтобъ проѣзжимъ не было ни остановки, ни опасности".

Далѣе перечисляются обязанности Управы Благочинія, которыя почти цѣликомъ вошли въ современный уставъ о предупрежденіи и пресѣченіи преступленій, таковы: охраненіе мира и тишины православной церкви; мѣры, ограничивающія роскошь; преслѣдованіе запрещенныхъ игръ; наблюденіе за лотереями, народными играми и забавами и театральными представленіями; охраненіе чистоты общественныхъ нравовъ и проч.

Если Управа получитъ свѣдѣнія „о поступкѣ и преступленіи, узаконенію противномъ или обществу вредъ наносящемъ, буде не ея рѣшенію принадлежитъ“, то изслѣдовавъ дѣло, должна отослать его въ надлежащее мѣсто, при чемъ самое изслѣдованіе, которое должно происходить „на мѣстѣ и по точному и зрѣлому разсмотрѣнію всѣхъ обстоятельствъ“ поручается Частному Приставу, а гдѣ его нѣтъ, Квартальному Надзирателю. Недовольные исполненіемъ по повелѣнію или рѣшеніемъ Управы, могутъ въ первомъ случаѣ обращаться „въ четырехнедѣльный срокъ къ тому мѣсту, откуда это повелѣніе или рѣшеніе пришло для исполненія въ Управу“; во второмъ случаѣ, т. е. когда сама Управа постановила рѣшеніе, недовольные, объявивъ ей о своемъ неудовольствіи, также „въ четырехнедѣльный срокъ, обращаются въ Нижній Надворный судъ или Уѣздный судъ; но сіе прошеніе, объясняетъ далѣе уставъ, не есть аппеляція или переносъ, но просителю дается право избрать, гдѣ быть судиму, и тогда Управа Благочинія обязана учиненное ею по тому дѣлу послать въ то мѣсто, которое избралъ, и буде кто по тому дѣлу подъ стражею содержится или чѣмъ околиченъ, то и таковаго съ онымъ дѣломъ отошлетъ въ то же мѣсто“.

Наказъ Управѣ Благочинія. Время засѣданія Управы Благочинія не опредѣлено: она собирается „во всякое время, когда свѣдаетъ, что непорядокъ учинился“. Желая указать новымъ полицейскимъ органамъ общія руководящія начала ихъ дѣятельности, Императрица даетъ Наказъ Управѣ Благочинія, который долженъ служить ей „зерцаломъ въ разсужденіи обязанности взаимной гражданъ между собою“. Здѣсь полиціи, поскольку ея власть проникаетъ въ сферу общественной и частной жизни, рекомендуются 3 начала: 1) „правила добронравія“, касающіяся личныхъ обязанностей, близко подходящія къ евангельскимъ завѣтамъ любви къ ближнему: I) „не чини ближнему, чего самъ терпѣть не хочешь; II) не токмо ближнему не твори лиха, но твори ему добро, колико можешь; III) буде кто ближнему сотворилъ обиду личную или въ имѣніи, или въ добромъ званіи, да удовлетворитъ по возможности; IV) въ добромъ помогите другъ другу, веди слѣпого, дай кровлю не имѣющему, напой жаждущаго; V) сжалься надъ утопающимъ, протяни руку помощи падающему; VI) блаженъ кто и скотъ милуетъ, буде скотина и злодѣя твоего спотыкнется, подними ее; VII) съ пути сошедшему указывай путь. 2) Правила обязательствъ общественныхъ: VIII) мужъ да прилѣпится къ своей женѣ въ согласіи и любви, уважая, защищая и извиняя ея недостатки, облегчая ея немощи, доставляетъ ей пропитаніе и содержаніе по состоянію и возможности хозяина; IX) жена да пребываетъ въ любви, почтеніи и послушаніи къ своему мужу, и да оказываетъ ему всякое угожденіе и привязанность, аки хозяйка; X) родители суть властелины надъ своими дѣтьми; природная любовь къ дѣтямъ предписываетъ имъ долгъ дать дѣтямъ пропитаніе, одежду и воспитаніе доброе и честное по состоянію; XI) дѣти долгъ имѣютъ оказывать родителямъ чистосердечное почтеніе, послушаніе, покорность и любовь и служить имъ самымъ дѣломъ, словами же и рѣчьми отзываться объ нихъ съ величайшимъ почтеніемъ, сносить родительскія поправленія и увѣщанія терпѣливо и безъ ропота, и да продолжится почтеніе и по кончинѣ родителей“. 3) Качества опредѣленнаго къ благочинію начальства и правила его должности, гдѣ перечисляются: здравый разсудокъ, добрая воля въ отправленіи порученнаго, человѣколюбіе, вѣрность къ службѣ Императорскаго Величества, усердіе къ общему добру, радѣніе о должности, честность и безкорыстіе, правый и равный судъ всякому состоянію, покровительство невинному и скорбящему, воздержаніе отъ взятокъ, ибо ослѣпляютъ глаза и развращаютъ умъ и сердце, устамъ же налагаютъ узду“.

Порядокъ разбора дѣлъ, подлежащихъ вѣдѣнію Управы Благочинія. Предоставляя полицейскимъ органамъ право лишенія свободы, уставъ желаетъ предупредить по возможности произволъ единоличныхъ властей въ этомъ дѣлѣ и предписываетъ Частнымъ При-

Баронъ Николай Андреевичъ Корфъ

С.-Петербургскій Генералъ-Полиціймейстеръ
1761 — 1762 г.

Главный Директоръ надъ всѣми полиціями
съ 1762 г.

Сенаторъ
Дмитрій Васильевичъ Волковъ

С.-Петербургскій Генералъ-Полиціймейстеръ
1778 — 1780 г.

С.-Петербургскій Оберъ-Полиціймейстеръ
1780 — 1782 г.

С.-Петербургскій Генералъ-Губернаторъ
Генералъ-Адъютантъ
Князь Александръ Михайловичъ Голицынъ
1783 — 1786 г.

С.-Петербургскій Генералъ-Губернаторъ
Генералъ-Поручикъ
Николай Петровичъ Архаровъ
1793 — 1797 г.

ставамъ представлять рапорты о всѣхъ арестованныхъ ночью Управѣ Благочинія, а эта послѣдняя должна, не выходя изъ Присутствія, прежде другихъ дѣлъ сдѣлать о задержанныхъ рѣшительное постановленіе, именно, арестованныхъ за маловажные проступки освободить, задержанныхъ за проступки, суду подлежащіе, или преступленія уголовныя, отсылать по изслѣдованіи „куда по законамъ надлежитъ". Послѣ рѣшенія дѣлъ объ арестованныхъ, Управа разсматриваетъ дѣла каждой части касательно убогихъ, затѣмъ дѣла вдовъ и сиротъ, потомъ неимущихъ, тяжущихся съ богатымъ или знатнымъ, при чемъ Управа должна лично выслушивать всѣхъ безъ изъятія, убогихъ, богатыхъ, сильныхъ, безсильныхъ, знатныхъ и незнатныхъ.

Во всякой винѣ, проступкѣ или преступленіи Управа должна выяснить прежде всего, было ли преступленіе совершено съ намѣреніемъ или безъ намѣренія, а потомъ рѣшить вопросъ, было ли въ данномъ дѣлѣ нарушеніе закона или обходъ его.

Дѣлопроизводство. Управѣ Благочинія предписывается имѣть 2 записныя книги: первую для записи всѣхъ именныхъ, Императорскаго Величества рукою надписанныхъ узаконеній, учрежденій и указовъ; вторую для записи „повелѣній или приказаній Правленія, или иныхъ мѣстъ, власть на то имѣющихъ".

Обнародованіе указовъ. При полученіи Именныхъ Высочайшихъ узаконеній, учрежденій или указовъ Управѣ Благочинія предписывается слѣдующій порядокъ дѣйствій: во-первыхъ, записать въ вышеупомянутой книгѣ число, мѣсяцъ и годъ, когда они получены; во-вторыхъ откуда получены; въ третьихъ, какъ получены; если присланы для обнародованія въ городѣ, то призвать Стряпчаго Управы Благочинія; если у послѣдняго явится сомнѣніе въ чемъ нибудь, то слѣдуетъ доложить, гдѣ надлежитъ; если же сомнѣнія не будетъ, приговорить обнародовать Высочайшее распоряженіе, для чего прочесть его сначала въ Присутствіи, а затѣмъ при открытыхъ дверяхъ Частнымъ Приставамъ и Квартальнымъ Надзирателямъ, которые уже и обнародываютъ законъ: первые—въ частяхъ, вторые—въ кварталахъ. Тотъ же самый порядокъ обнародованія установленъ и при полученіи Управой повелѣній или приказаній Правленія или иныхъ властей.

Узаконенія, учрежденія и указы Палатъ, присланные для обнародованія въ Управу, записываются въ первую книгу, приказанія и рѣшенія во вторую, а затѣмъ обнародованіе происходитъ обычнымъ порядкомъ; если вышеупомянутыя распоряженія Палатъ получены для исполненія—то полиціи предписывается исполнять, если присланы „во извѣстіе", то хранить во извѣстіе. Узаконенія и учрежденія Управѣ велѣно хранить въ той самой горницѣ, гдѣ происходятъ засѣданія, при чемъ предсѣдателямъ, засѣдателямъ и прочимъ, по силѣ учрежденій употребленнымъ людямъ, предписывается „читать и перечитывать узаконенія и учрежденія, по крайней мѣрѣ, единъ досужій часъ въ суткахъ, дабы отъ часу учинились извѣстнѣе и памяти ихъ возобновлялись положенное на нихъ".

Перечисливъ обязанности коллегіальнаго органа полиціи, Управы Благочинія, уставъ переходитъ къ опредѣленію сферы полномочій единоличныхъ органовъ, а именно, Частнаго Пристава, Квартальнаго Надзирателя, судей Словеснаго суда и Частнаго Маклера.

Обязанности Частнаго Пристава. Частный Приставъ подчиненъ Управѣ Благочинія и состоитъ подъ непосредственнымъ начальствомъ Городничаго, который даетъ ему приказанія. Къ этой должности законъ предъявляетъ тѣ же нравственныя требованія, что и вообще къ полиціи, именно: безпорочность поведенія, здравый разсудокъ, точность, безкорыстіе. Частный Приставъ долженъ жить въ части, и его жилище должно быть всегда открытымъ „подобно пристанищу", для просителей и жалобщиковъ. Обязанности Частнаго Пристава уставъ дѣлитъ на 3 группы: 1) дабы ничто не принималось Законъ Божій нарушающее, 2) чтобъ общій порядокъ сохраненъ былъ во всѣхъ вещахъ и 3) чтобъ уголовныя преступленія не оставались безъ наказанія, несмотря на лицо. Къ первымъ двумъ группамъ, обнимающимъ собою общія понятія благочинія и благоустройства, принадлежатъ: наблюденіе, чтобы въ его части не совершалось что либо противное государственнымъ и общественнымъ интересамъ; охраненіе общественнаго спокойствія и установленнаго порядка; недопущеніе обнародовать неразрѣшенное Управой Благочинія и охраненіе ею распубликованныхъ распоряженій; наблюденіе за выполненіемъ узаконеній отно-

сительно жизненныхъ припасовъ и торговли, а именно: посѣщеніе рынка, надзоръ за вѣрностію вѣса и мѣры, недопущеніе обмановъ при торговлѣ, преслѣдованіе нарушеній гильдейскаго и ремесленнаго положеній; попеченіе объ исправномъ содержаніи путей сообщенія въ своей части, призрѣніе убогихъ, представленіе Управѣ свѣдѣній о праздношатающихся, надзоръ за иногородними и иностранцами, за нравами, изслѣдованіе и пресѣченіе злонамѣренныхъ слуховъ и незаконныхъ сходбищъ и скопищъ, изслѣдованіе дѣлъ о запрещенныхъ играхъ, охраненіе безопасности и порядка во время народныхъ игръ и забавъ.

Къ третьей группѣ относятся обязанности Пристава по изслѣдованію уголовныхъ преступленій. По выслушаніи жалобы, прошенія, увѣдомленія или донесенія о непорядкѣ, неустройствѣ и законопротивности въ его части, Приставъ обязанъ, ни мало не мѣшкавъ, словесно изслѣдовать, стараясь прилежно объ узнаніи истины съ познаніемъ доказательства гласнымъ или безгласнымъ свидѣтельствомъ; что же найдетъ, то записать въ протоколъ. Всякаго уголовнаго преступника законъ предписываетъ отдать Частному Приставу, который долженъ допросить его на мѣстѣ и тотчасъ же послѣ привода, при чемъ выслушиваетъ также и свидѣтелей, и вообще, „чинитъ всякія производства, въ коихъ надобность окажется для утвержденія доказательствъ". Если дѣло потребуетъ допроса многаго числа людей изъ одного или разныхъ кварталовъ и частей, то Частный Приставъ обязанъ самъ приходить къ допрашиваемымъ, „дабы не забирать людей излишно и ихъ не отлучить отъ домовъ, работъ, ремесла или прокормленія"; при допросѣ въ чужой части Приставъ увѣдомляетъ объ этомъ черезъ Квартальнаго Надзирателя Пристава той части. Отобранныя устно показанія Приставу велѣно записывать въ протоколъ, а уголовнаго преступника взять подъ стражу.

Для уголовныхъ дѣлъ Приставу предписывается извѣстная программа слѣдствія: 1) изслѣдованіе объ объектѣ даннаго преступленія, 2) о самомъ дѣйствіи, которое учинено, 3) о способѣ или орудіи, чѣмъ учинено, 5) о мѣстѣ, гдѣ учинено, 6) о околичностяхъ, объясняющихъ съ намѣреніемъ или безъ намѣренія и утверждающихъ или обличающихъ, какъ учинено и 7) о преступникѣ, кѣмъ учинено. Перечисленныя обязанности Приставъ отправляетъ безплатно.

Всякія сомнѣнія и затрудненія, возникающія у Частнаго Пристава, разрѣшаются Городничимъ, „въ чемъ Городничій отказать не долженъ".

Обязанности Квартальныхъ Надзирателей. Въ каждомъ кварталѣ предписывается имѣть ночныхъ сторожей, дѣятельность которыхъ должна оплачиваться; оплошность или неисправность ихъ подлежитъ вычету платежа за отдѣльную ночь; если же при этомъ окажутся подозрѣнія въ умышленномъ проступкѣ, то они отсылаются къ суду для наказанія по законамъ.

Кромѣ сторожей, при кварталѣ состоятъ трубочистный мастеръ, подрядчикъ для содержанія и мощенія улицъ, подрядчикъ для чищенія улицъ и свозки съ улицъ и изъ города нечистотъ, подрядчикъ для содержанія и зажиганія фонарей по улицамъ. Въ кварталѣ долженъ находиться столбъ для прибиванія объявленій и потребное число рогатокъ, которыми закидываются переулки по срединѣ съ 11 пополудни до 5 часовъ пополуночи, лѣтомъ же до выстрѣла пушечнаго или битья утренней зари, чтобы никто сквозь нихъ пробѣжать не могъ; то же дѣлается въ случаѣ пожара.

Многія изъ обязанностей Квартальнаго Надзирателя совпадаютъ съ обязанностями Частнаго Пристава; къ нему предъявляются тѣ же нравственныя требованія, что и къ Приставу безкорыстіе, безпорочное поведеніе и проч. Въ числѣ особенныхъ функцій уставъ присваиваетъ Квартальному Надзирателю попеченіе о почитаніи старшихъ младшими, о повиновеніи слугъ и служанокъ хозяевамъ и хозяйкамъ во всякомъ добрѣ, разбирательство и примиреніе малыхъ ссоръ и споровъ, надзоръ, чтобы всякій питался честно и сходно узаконенію, наблюденіе за всѣми живущими въ кварталѣ, „чего ради, говорится въ уставѣ, хозяева домовъ или ихъ повѣренные обязаны давать знать Квартальному Надзирателю о всѣхъ къ нимъ на житье пріѣзжающихъ или приходящихъ, отъѣзжающихъ или отходящихъ"; попеченіе о возстановленіи строеній падающихъ или опасныхъ и забота о застройкѣ пустопорожнихъ мѣстъ на улицѣ.

Въ случаѣ сомнѣній или затрудненій, Квартальный Надзиратель обращается за разъясненіемъ къ Частному Приставу или самому Городничему.

Словесные суды. Въ каждую часть города уставъ предписываетъ опредѣлить одного или болѣе судей Словеснаго суда изъ гражданъ и къ нимъ присоединить еще по нѣсколько присяжныхъ добросовѣстныхъ свидѣтелей, которые „долженствуютъ свидѣтельствовать, что въ дѣлѣ застали, что видѣли или что слышали". Судьямъ и выборнымъ предписывается засѣдать съ 9 до 12 часовъ, кромѣ воскресныхъ и праздничныхъ дней. Сфера компетенціи Словесныхъ судовъ—разбирать по словесной просьбѣ и оканчивать примиреніемъ гражданскія дѣла ниже 25 р. тѣхъ лицъ, которыя словесно просятъ о примиреніи. Словесная просьба въ упомянутый судъ влекла за собою повѣстку, отправляемую Частнымъ Приставомъ къ отвѣтчику; по явкѣ послѣдняго, судъ разбиралъ дѣло не долѣе одного дня и только въ въ случаѣ необходимости справокъ не долѣе трехъ, подъ угрозой вычета изъ жалованья.

Справки Словеснаго суда не должны выходить изъ предѣловъ города, при чемъ въ своей части справки получаются словесно, изъ чужой — показаніемъ дневной записки.

Если стороны оставались недовольны рѣшеніемъ, судъ объявлялъ имъ, что ему „до нихъ дѣла нѣтъ", и что онѣ „могутъ бить челомъ, гдѣ по законамъ надлежитъ".

Обязанности Частнаго Маклера и Маклера слугъ и рабочихъ людей. Первый изъ нихъ исполнялъ обязанности Нотаріуса въ части, а второй обязанъ былъ вести реестръ всей находящейся въ городѣ прислуги и слугъ посредникомъ между ней и нанимателями, причемъ въ его книги записывались договоры о наймѣ. Прислугу или рабочаго, не записаннаго въ маклерскія книги, Городничій имѣлъ право высылать изъ города. Наниматели, нанимающіе прислугу, служанку или рабочаго человѣка безъ объявленія Маклеру и нанятые при такихъ условіяхъ, не пользуются при спорѣ или ссорѣ между ними о служеніи, работѣ или платежѣ содѣйствіемъ отъ Управы Благочинія и ей подчиненныхъ и лишаются права приносить о томъ жалобы суду.

Ночной сторожъ эпохи Екатерины Великой.

Право полиціи по наложенію внѣсудебныхъ взысканій. Кромѣ судебныхъ функцій за полиціей оставлено было право налагать наказаніе безъ судебнаго разбирательства, что явствуетъ изъ помѣщеннаго въ концѣ устава — кодекса наказуемыхъ нарушеній. Этотъ сводъ дѣлится на двѣ главы: „о запрещеніи", гдѣ перечисляются дѣянія, которыя должны быть наказуемы и „о взысканіи", гдѣ опредѣлено, за какія дѣянія виновный долженъ быть представляемъ полиціею въ судъ и какимъ взысканіямъ за меньшія преступленія должна подвергать его сама полиція. Изъ послѣдней главы видно, что къ разряду административныхъ наказаній относились: пени, аресты, содержаніе на хлѣбѣ и на водѣ, заключеніе въ рабочій и смирительный домъ на неопредѣленное время (напр. пока виновный не заплатитъ украденнаго) тѣлесныя наказанія (до 3 ударовъ прутомъ) и т. д.

Личный составъ полиціи по штату 1782 г. и довольствіе денежное и вещевое. По утвержденному въ 1782 г. штату въ Управѣ Благочинія Столичнаго города С.-Петербурга полагалось:

I. *Въ Управѣ Благочинія.*

	Число людей.	Жалованье. Рубли.
Оберъ-Полиціймейстеръ V класса	1	1,875
Полиціймейстеръ VI класса.	1	1,200
Приставъ уголовныхъ дѣлъ и Приставъ гражданскихъ дѣлъ	2	600
Комендантъ положенъ въ военномъ штатѣ . .		
Два Ратмана изъ штата городскаго Магистрата.		
Секретарей XII класса.	2	375
На канцелярскихъ служителей и расходы . .	—	2,500
Для надзиранія надъ строеніями и снятія плановъ:		
Архитекторъ.	1	400
Къ нему Помощниковъ	2	150
Архитектуры учениковъ.	4	80
Для осмотра по частямъ города больныхъ и пользованія полицейскихъ чиновъ и служителей:		
Штабъ-Лѣкарь	1	400
Лѣкарь.	1	250
Подлѣкарь	2	120
Лѣкарскихъ учениковъ	2	60
Въ части города:		
Частный Приставъ X класса	1	375
Сержантовъ городовыхъ.	2	80
На канцелярскихъ служителей и расходы . .	—	180
Брантмейстеръ или огнегасительный мастеръ .	1	150
Часть каждая раздѣляется на кварталы по числу дворовъ.		
Въ кварталѣ городскомъ:		
Квартальный Надзиратель X класса.	1	300
Квартальный Поручикъ XI класса.	1	200
Ночныхъ сторожей (которымъ плата производится за всякую ночную стражу, почему опредѣлено будетъ на основаніи Устава о Благочиніи по статьѣ 137)	12	
Итого на Управу Благочинія . .	647	39,205

Въ Петербургѣ 10 частей, 42 квартала.

II. *Штатъ о числѣ воинскихъ чиновъ конныхъ и пѣхотныхъ въ каждой части города С.-Петербурга.*

	Число людей.	Жалованье одному. Руб.	Коп.
Поручикъ.	1	126	38½
Сержантъ.	1	15	
Капраловъ	3	11	
Рядовыхъ.	28	7	50
Барабанщиковъ.	1	7	50
Итого въ одной части . .	34	391	88½

III. Сверхъ ежегоднаго жалованья всѣмъ унтеръ-офицерамъ обыкновенный пѣхотный, а коннымъ—драгунскій, какъ верхній, такъ и нижній, мундиръ и обувь въ положенные по штатамъ сроки дѣлать подъ смотрѣніемъ тѣхъ мѣстъ, у которыхъ оные воинскіе чины состоять будутъ; а сумму на то употреблять изъ доходовъ принадлежащихъ до штатныхъ Казначействъ, равно какъ драгунамъ и положеннымъ при нихъ вахмистру и капраламъ лошадей при первомъ случаѣ покупать и потомъ на ремонтъ содержать точно по конфирмованному вновь 1775 года Генваря 16 дня штату Драгунскаго полка изъ означенной суммы.

IV. Провіантъ и крупу, а лошадямъ фуражъ давать въ натурѣ, покупая отъ тѣхъ же Правленій или по продажнымъ цѣнамъ деньгами; однако же не свыше положенной въ воинскомъ штатѣ суммы изъ штатскихъ же доходовъ.

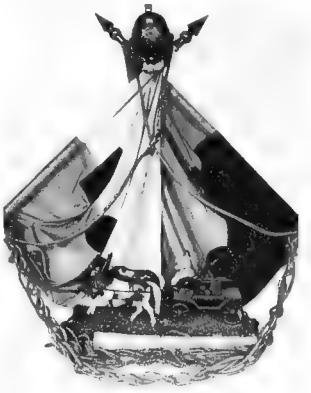

V. Что же принадлежитъ до ружья, аммуниціи и сѣделъ съ приборомъ, то всѣмъ пѣхотнымъ и коннымъ унтеръ-офицерамъ и рядовымъ портупеи и сумы патронныя, коннымъ же и сѣдла съ приборомъ, на первый случай получить отъ Главнаго Кригсъ-Комиссаріата изъ отборныхъ отъ Карабинерныхъ полковъ, а ружья, пистолеты, шпаги и сабли по тому жъ изъ отборныхъ отъ полковъ отъ Ружейной Канцеляріи.

VI. Всѣмъ вышеписаннымъ аммуничнымъ и оружейнымъ вещамъ, также и сѣдламъ съ принадлежащимъ къ нимъ приборомъ по причинѣ, что они не всегда, но временно въ употребленіи будутъ, срока не полагается, а имѣть оныя съ починкою, пока совсѣмъ придутъ въ ветхость; и для того на починку оныхъ и впредь на всегдашнее содержаніе употреблять, считая въ годъ на каждаго человѣка пѣхотнаго по одному рублю, а коннаго съ подковкою лошади по два рубля; что составитъ при частной командѣ сорокъ два рубля; изъ этой же суммы покупать на случай нужды порохъ, свинецъ и кремни.

VII. Примѣрное положеніе огнегасительныхъ орудій по частямъ и кварталамъ въ С.-Петербургѣ.

Въ части города:

Труба большая 1, для воды чановъ 4, роспусковъ 4, дровней 4, средняя труба 1, крючковъ большихъ и малыхъ 6, вилъ большихъ 2, щитовъ войлочныхъ 6, швабръ 6, работниковъ 106, извозчиковъ 10, лошадей 20.

Въ кварталъ:

Небольшая заливная труба 1, малыхъ ручныхъ трубъ 2, для возки воды чановъ или бочекъ 2, роспусковъ 2, дровней 2, работниковъ 8, извозчиковъ 3, лошадей 3.

По сравненію со штатомъ 1763 года сдѣланъ значительный шагъ впередъ: 1) прибавилось три части; 2) части города раздѣлены на кварталы; 3) личный составъ возросъ больше чѣмъ втрое, съ 318 человѣкъ до 987 человѣкъ; 4) оклады жалованья значительно увеличены; 5) вмѣсто одного лекаря опредѣлены Штабъ-Лекарь, Лекарь, 2 подлекаря и 2 лекарскихъ ученика; 6) введены въ штатъ ночные сторожа; 7) учреждена воинская команда въ составѣ 340 человѣкъ. Кромѣ того, утверждено положеніе объ огнегасительныхъ инструментахъ и о содержаніи при нихъ 1396 человѣкъ работниковъ, 226 извозчиковъ и 326 лошадей.

На содержаніе полиціи опредѣлено 43,123 р. и пожарной команды: единовременно на обзаведеніе инструментами и обозомъ 10,815 р. и ежегодно 7,710 р. *).

24-го октября 1780 г. послѣдовало Высочайшее повелѣніе объ упраздненіи Главной Полиціймейстерской Канцеляріи къ 1 іюня 1781 года.

Генералъ-Губернаторы и Оберъ-Полиціймейстеры въ періодъ времени съ 1775 по 1797 г. Въ должности Генералъ-Губернаторовъ состояли:

*) По штату 1763 г. положено было на содержаніе полиціи 26,017 р.

Съ 1781 по 1783 г. Генералъ-Маіоръ Устинъ Сергѣевичъ Потаповъ.
Съ 1783 по 1786 г. Генералъ-Адъютантъ Князь Александръ Михайловичъ Голицынъ.
Съ 1786 по 1793 г. Генералъ-Аншефъ Графъ Яковъ Александровичъ Брюсъ.
Съ 1793 по 1797 г. Генералъ-Поручикъ Николай Петровичъ Архаровъ.
Въ должности Оберъ-Полиціймейстера были: съ 1780—1782 г. Сенаторъ Волковъ.
Въ 1782 г. Бригадиръ Петръ Васильевичъ Лопухинъ; въ 1783 г.—Торбѣевъ.
Съ 1784 по 1794 г. Полковникъ Никита Ивановичъ Рылѣевъ.
Съ 1794 г. по 1796 г. Бригадиръ Павелъ Ивановичъ Глазовъ.

Опредѣленіе на должности Приставовъ и Квартальныхъ Надзирателей. Въ 1782 г., въ цѣляхъ улучшенія личнаго состава служащихъ въ составѣ полиціи, постановлено:

1. На должности Приставовъ уголовныхъ и гражданскихъ дѣлъ представлять изъ Штабъ-Офицеровъ вѣдомства бывшей полиціи.

2. Равнымъ образомъ на должности Частныхъ Приставовъ и Квартальныхъ Надзирателей назначать изъ Полицейскихъ и другихъ чиновъ, наблюдая, чтобы на эти должности опредѣлены были люди „поведенія добраго и доказанной исправности“.

Помѣщеніе Управы Благочинія и Канцелярій Частныхъ Приставовъ. Въ томъ же году опредѣлено было Управу Благочинія помѣстить въ тѣхъ домахъ, гдѣ помѣщены прочія Губернскія Присутственныя мѣста; подъ Канцеляріи же Частныхъ Приставовъ пріискивать помѣщенія въ улицахъ, лежащихъ позади большихъ улицъ.

Правила о строеніи рынковъ и лавокъ. Въ томъ же году изданы правила о строеніи рынковъ и лавокъ. По докладу Сената о построеніи лавокъ по частямъ города вмѣсто погорѣвшихъ, въ цѣляхъ доставленія обывателямъ, съ одной стороны, возможныхъ выгодъ, а съ другой—и безопасности, Высочайше опредѣлено:

1. Рынки строить въ каждой части города въ мѣстахъ свободныхъ и удобныхъ, назначаемыхъ Оберъ-Полиціймейстеромъ, съ Высочайшаго соизволенія.

2. Въ рынкахъ позволяется строить лавки овощныя, мыльныя, свѣчныя, сальныя и восковыя, зеленныя, охотныя, курятныя, мясныя, рыбныя и прочія тому подобныя.

3. Мѣста для построенія лавокъ отводятся мѣщанамъ и купцамъ преимущественно малоимущимъ, начиная съ 3 гильдіи, но никому болѣе одного мѣста не отводится.

4. Отведенныя мѣста не переходятъ въ вѣчное и потомственное владѣніе и поэтому, „если не будутъ застроены по утвержденному плану или будутъ застроены не тѣми, кто получилъ мѣсто, и не тѣми, кои отъ сихъ послѣднихъ покупкою пріобрѣли оныя, тѣ мѣста подлежатъ къ раздачѣ другимъ, которые пожелаютъ и обяжутся застроить ихъ надлежащимъ образомъ“.

5. Для шерстяныхъ, лоскутныхъ, щепныхъ, кроватныхъ, телѣжныхъ, лапотныхъ и другихъ тому подобныхъ лавокъ, которыя въ обезпеченіе безопасности отъ огня воспрещается строить внутри города, отводятся два мѣста за городомъ: одно возлѣ Александровской площади на выгонной землѣ, другое порожнее, за Измайловскимъ полкомъ; въ прочихъ рынкахъ такіе товары держать запрещается.

6. Распредѣленіе рынковъ по частямъ города и всѣ подробныя распоряженія по сему предмету возложены на обязанность Управы Благо-

Ночной сторожъ эпохи Екатерины Великой.

чинія, которая свои соображенія представляетъ Губернскому Правленію, а послѣднее въ Сенатъ.

7. Позволяется всѣмъ купцамъ имѣть въ домахъ своихъ лавки и въ нихъ торговать не запрещается.

Денежные отпуски, не предусмотрѣнные штатомъ. Изъ указа отъ 28 іюня 1782 года видно, что ежегодно, между прочимъ, отпускалось полиціи: 1) на содержаніе деревянныхъ мостовъ черезъ Неву по 100 рублей; на починку мостовыхъ къ Невскому монастырю и по Милліонной по 200 рублей; 3) на покупку вещей, нужныхъ для возвращенія жизни утопающимъ, по 100 рублей; 4) прибавочное жалованье Штабъ-Лекарю Нилису и Лекарю Деламару противъ штата 150 руб.; 5) на состоящаго при полиціи Священника съ церковникомъ по 80 рублей въ годъ.

Положеніе о суммѣ, потребной на заведеніе и содержаніе при пожарныхъ инструментахъ лошадей и погонщиковъ. Порядокъ комплектованія погонщиковъ. 30 января 1792 г., по докладу Генералъ-Губернатора Брюса о дороговизнѣ цѣнъ, просимыхъ подрядчиками за содержаніе лошадей и погонщиковъ при пожарныхъ инструментахъ, Высочайше повелѣно купить лошадей для пожарной команды и содержать ихъ и все къ тому принадлежащее отъ казны, подъ вѣдомствомъ Управы Благочинія, по утвержденному положенію; комплектъ погонщиковъ пополнять изъ людей праздношатающихся; для нихъ провіантъ и для лошадей фуражъ принимать изъ Казенной Палаты; на единовременные расходы 10,815 р. 59 к., исчисленныя по росписанію, а также на ремонтъ, на жалованье и на наемъ конюшенъ ежегодно получать деньги изъ городской суммы здѣшней столицы.

Положеніе о суммѣ, потребной на заведеніе и содержаніе при пожарныхъ инструментахъ 326 лошадей и 226 погонщиковъ въ 10 частяхъ города.

О лошадяхъ и вещахъ.	На единовременное заведеніе.		Ремонту въ годъ.	
	Рубли.	Коп.	Рубли.	Коп.
Въ 8 лѣтъ.				
Лошадей 326; на нихъ на овесъ въ каждый годъ по 4890 четвертей, на сѣно по 58,680 пудовъ, да 226 погонщикамъ на провіантъ и крупу противу штатныхъ командъ получать деньгами изъ здѣшней Казенной Палаты на такомъ основаніи, какъ отпускаются здѣшнимъ штатнымъ командамъ	7172	—	896	
Въ 4 года.				
Хомутовъ съ возжами и уздою	717	20	179	30
Къ нимъ сѣделокъ со всѣмъ приборомъ то же число	130	40	32	60
На пристяжки веревокъ 300 саженъ	15	-	3	75
Дугъ 226	90	40	22	60
Попонъ 326	195	60	48	90
Скребницъ желѣзныхъ 163	40	75	10	18½
Въ одинъ годъ.				
Щетокъ 163	—	-	24	45
На подковку лошадей	—		195	60
На лекарства лошадямъ	-	—	36	
Дегтю 20 пудовъ	—	—	18	
Коновалу на жалованье	—	—	116	
На наемъ конюшенъ въ 42 кварталахъ . .	—	—	2520	
Погонщикамъ 226 человѣкамъ на жалованье	—		1356	

На мундирныя и аммуничныя вещи погонщикамъ:

Въ 4 года.				
Сукна на 226 епанечекъ съ рукавами . . .	932	25	236	6¼
На холстъ для подкладки	88	14	22	3½
На шитье и нитки	33	90	8	47½
Въ 2 года.				
Сукна на 226 кафтановъ съ обшлагами, воротниками и отворотами; на такое же число шароваръ и картузовъ	960	50	480	25
Холста на подкладку	144	7½	72	3¼
На шитье и нитки	83	62	41	81
На снурокъ нитяный къ шароварамъ . . .	11	86	5	93½
На обшивку къ низу кожи у шароваръ . .	135	60	67	80
Въ 20 лѣтъ.				
На пуговицы для епанечекъ, кафтановъ и шароваръ	64	29½	3	22
Въ одинъ годъ.				
На холстъ { Для рубахъ	—	—	759	36
На холстъ { На порты	—	—	67	80
На холстъ { Для портянокъ	—	—	22	3½
На сапоги смазные 226 паръ	—	—	271	20
На пришивку головъ	—	—	135	60
На чулки шерстяные	—	—	56	50
Итого . .	10815	59	7710	½

Насколько незавидна была жизнь нижнихъ чиновъ пожарной команды и какъ трудно было комплектовать эту команду, видно изъ опредѣленій сего указа, допускавшаго пополнять некомплектъ погонщиковъ праздношатающимися.

Учрежденіе сигналовъ для извѣщенія жителей въ случаѣ наводненія. Въ виду ослабленія бѣдствій отъ часто случающихся въ столицѣ наводненій, по докладу Генералъ-Полиціймейстера Чичерина 21 сентября 1777 года послѣдовало Высочайшее повелѣніе объ учрежденіи въ С.-Петербургѣ сигналовъ для извѣщенія жителей въ случаѣ наводненія. Адмиралтейская Коллегія, которой было поручено объ учрежденіи сигналовъ, выработала слѣдующія правила по сему предмету:

„Когда въ Коломняхъ и по оконечности Васильевскаго острова (т. е. въ слободахъ Галерной гавани) вода на берега выходить начнется, то данъ будетъ сигналъ для Коломенъ изъ Подзорнаго дома, а для Васильевскаго острова въ Галерной гавани тремя выстрѣлами изъ пушекъ, и въ обоихъ сихъ мѣстахъ поднятъ будетъ на шпицахъ днемъ красный флагъ, а ночью по три фонаря; для жителей въ Коломняхъ учрежденъ будетъ пикетъ у Калинкина моста, отъ котораго по первой пушкѣ пойдетъ барабанщикъ до Аларчина моста, и обойдетъ Коломню, бивъ въ барабанъ; то же будетъ сдѣлано и въ Галерной гавани отъ стоящей близъ оной гауптвахты, отъ коей барабанщикъ по слободѣ ходить и въ барабанъ бить будетъ. Когда вода спадетъ до того, что жители въ Коломнѣ и по оконечности Васильевскаго острова могутъ возвращаться въ свои домы, сдѣланъ будетъ сигналъ и съ Адмиралтейства поднятіемъ на шпицъ со всѣхъ четырехъ сторонъ по красному флагу, а ночью по фонарю. Въ случаѣ же возвышенія воды до такого градуса, что можетъ пролиться и внутрь города, тогда для всѣхъ въ ономъ жителей сдѣланъ будетъ сигналъ съ Адмиралтейской крѣпости пятью выстрѣлами изъ пушекъ и выставлены будутъ на Адмиралтейскомъ шпицѣ со всѣхъ четырехъ сторонъ днемъ бѣлые флаги, а ночью по 2 фонаря.

Но какъ ночью не во всякомъ домѣ пальбу слышать можно, то по сей стрѣльбѣ къ побужденію жителей къ предосторожности будутъ бить въ Адмиралтействѣ въ колоколъ, но только не набатнымъ, но продолжительнымъ звономъ.

Предупрежденіе аварій на рѣкахъ. Въ предупрежденіе аварій на рѣкахъ приказано смотрѣть, чтобы мели на рѣкахъ обозначались особыми знаками. (1784 г.)

Передача отстроенныхъ береговъ р. Невы, Фонтанки и Екатерининскаго канала въ вѣдомство Управы Благочинія. Отстроенные берега рѣки Невы, Фонтанки и Екатерининскаго канала 25-го іюля 1784 г. поручены въ вѣдомство С.-Петербургской Управы Благочинія, съ тѣмъ, чтобы она предоставила содержаніе и починку этихъ береговъ, съ при-

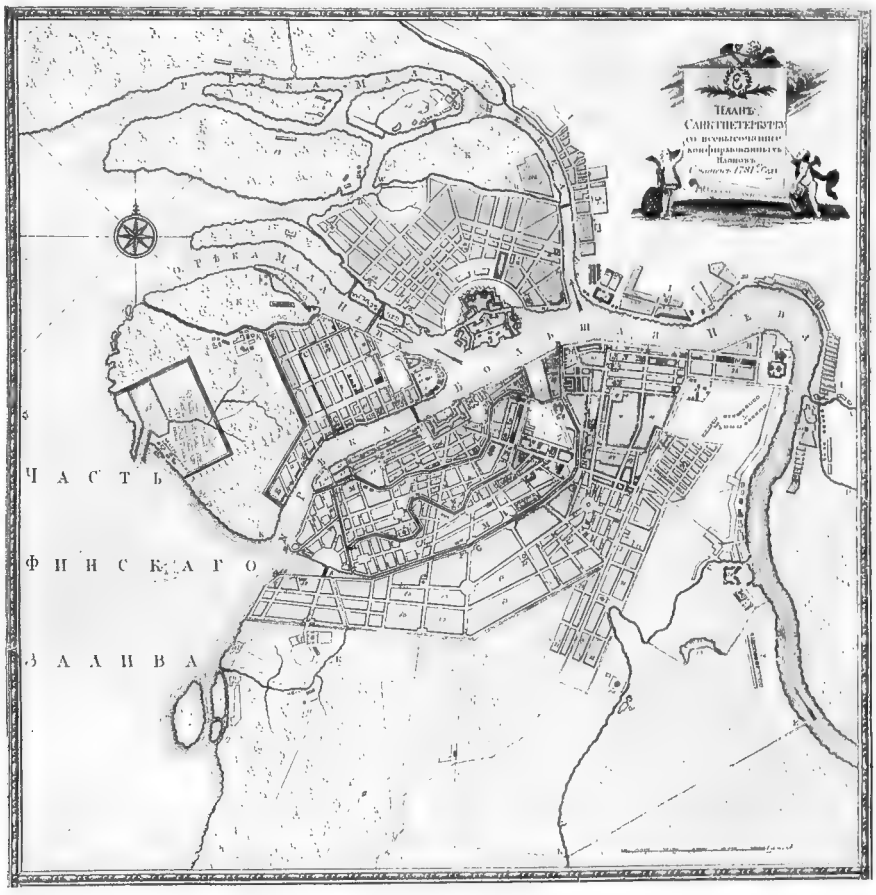

План С.-Петербурга 1781 года.

надлежащими къ нимъ протоками, обывателямъ, каждому противъ своего дома; что же касается до мостовъ и дистанцій противъ площадей или казенныхъ строеній, они должны быть содержимы отъ казны подъ вѣдомствомъ полицейскимъ.

Надзоръ за типографіями. Указомъ 15 января 1783 г. опредѣлено: „Типографіи для печатанія книгъ не различать отъ прочихъ фабрикъ и рукодѣлій, и вслѣдствіе того позволено, какъ въ обѣихъ столицахъ, такъ и во всѣхъ городахъ Имперіи, каждому по своей собственной волѣ заводить типографіи, не требуя ни отъ кого дозволенія, а только давать знать о заведеніи таковомъ Управѣ Благочинія того города, гдѣ онъ ту типографію имѣть хочетъ“. Въ типографіяхъ разрѣшалось печатать книги какъ на русскомъ, такъ и на ино-

странныхъ языкахъ, не исключая и восточныхъ, „съ наблюденіемъ, однако-жъ, чтобъ ничего въ нихъ противнаго законамъ Божіимъ и гражданскимъ или же къ явнымъ соблазнамъ клонящагося издаваемо не было“; для чего Управа Благочинія обязана свидѣтельствовать, отдаваемыя въ печать книги и если усмотритъ въ нихъ что либо противное законамъ, запрещаетъ печатаніе, а въ случаѣ самовольнаго напечатыванія соблазнительныхъ книгъ, не только конфискуетъ книги, но и о виновныхъ въ самовольномъ изданіи недозволенныхъ книгъ, сообщаетъ куда слѣдуетъ для привлеченія ихъ къ отвѣтственности по закону.

Для наблюденія за типографіями были приставлены особые смотрители отъ Академіи Наукъ и св. Синода; на каждой книгѣ должно быть непремѣнно указано на типографію, гдѣ она печаталась; типографіи были подчинены Управѣ Благочинія. О всѣхъ вольныхъ типографіяхъ должны были присылаться извѣстія въ Синодъ.

Надзоръ за трактирами. 9 ноября 1790 года утверждено положеніе о гербергахъ и трактирахъ въ С.-Петербургѣ. На полицію возложена обязанность наблюдать, чтобы въ трактирахъ и гербергахъ исполнялось все по предписанію, а низкаго состоянія люди, какъ то: солдаты, крестьяне господскіе и всякаго званія развратные люди и зазорныя женщины не впускались, и картежная игра во всѣхъ тѣхъ мѣстахъ была бы искоренена и уничтожена.

PAUL I.
Empereur de toutes les Russies.
Couronné à Moscou le 5 avril 179

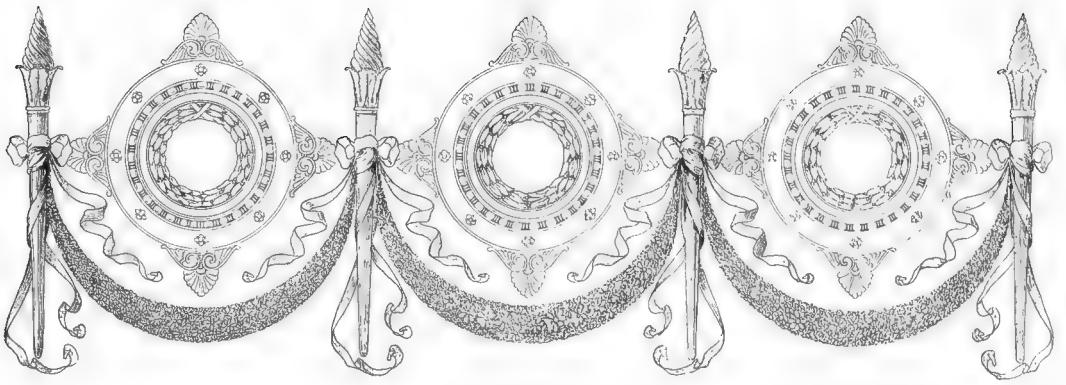

Царствованіе Императора Павла I.

Учрежденія Императрицы Екатерины II принесли, безъ сомнѣнія, очевидную пользу; но, въ то же время, конечно, имѣли и свои несовершенства, сперва незамѣтныя, потомъ, подъ вліяніемъ развившейся народной жизни, обнаружившіяся довольно рѣзко. Не должно, впрочемъ, терять изъ виду, что полное приложеніе и развитіе этихъ учрежденій совершилось въ такую эпоху государственной жизни, въ которой никакія учрежденія и законы, при безпрерывныхъ разорительныхъ войнахъ, не могли избавить общество отъ тягости, безпорядковъ и произвола. Недостатокъ Полицейскаго устава прежде всего заключался въ томъ, что въ вѣдѣніи полиціи оставлены были дѣла слѣдственныя и судебныя, что чрезвычайно усложняло и безъ того обширный кругъ полицейской дѣятельности. За тѣмъ, невыгодные результаты строя полиціи вызывались еще массой формальной канцелярской переписки Полиціймейстеровъ, Частныхъ Приставовъ, Квартальныхъ Надзирателей,—переписки, явившейся вслѣдствіе рѣзкаго разграниченія кварталовъ и частей и слабаго развитія между чинами полиціи чувства солидарности въ достиженіи постановленныхъ имъ цѣлей. Наконецъ низкій уровень образованія и неподготовленность къ полицейской службѣ чиновъ исполнительной полиціи вызывали собою неумѣлое исполненіе, тягостный формализмъ и неумѣренное вмѣшательство въ дѣла обывателей, крайне стѣсняющее ихъ частную жизнь. Надежды правительства, что Ратманы, какъ представители обывательскихъ интересовъ, будутъ сдерживать полицейскій произволъ не сбылись тому препятствовали общественный индифферентизмъ, вызывавшійся низкимъ уровнемъ общественнаго развитія.

Императоръ Павелъ I, сознавая эти недостатки и неудовлетворительность началъ находящагося въ тѣсной связи съ полицейскими учрежденіями городового положенія, рѣшилъ произвести полную реформу въ сферѣ городового и полицейскаго управленія. Реформа была дана 12 сентября 1798 г. обнародованіемъ устава Столичнаго города С.-Петербурга.

Уставъ столичнаго города С.-Петербурга. Комиссія о снабженіи Резиденціи припасами. Ближайшей причиной изданія сего устава была несостоятельность городского и полицейскаго управленій по отношенію къ самой важной для столицы потребности- обезпеченія народонаселенія города продовольственными припасами и квартирами. Этимъ объясняется, что высшимъ административнымъ установленіемъ столицы сдѣлана „Комиссія о снабженіи Резиденціи припасами, распорядкомъ квартиръ и прочихъ частей, до полиціи относящихся“. § 5 устава объясняетъ, что „Комиссія о снабженіи Резиденціи припасами“ не есть какое либо судопроизводственное мѣсто, но имѣетъ предметомъ своихъ упраж-

ненiй все то, что только къ благоустройству города и благосостоянiю жителей относиться можетъ. Назначивъ Президентомъ Комиссiи Начальника Военнаго Департамента и сдѣлавъ членами Военнаго Губернатора, Генералъ-Провiантмейстера и прочихъ чиновниковъ, опредѣляемыхъ по Высочайшему повелѣнiю, законодательство ставитъ въ вѣдѣнiе этой Комиссiи Городское Правленiе или Ратгаузъ.

Производство дѣлъ Комиссiи ввѣрено Правителю Канцелярiи и двумъ Экспедиторамъ съ потребнымъ числомъ канцелярскихъ служителей, съ жалованьемъ отъ Камеральнаго Департамента изъ городскихъ доходовъ. Со всѣми присутственными мѣстами, кромѣ Сената, Комиссiя сносилась въ формѣ сообщенiй, а съ подчиненными—предписанiй. Непосредственныя функцiи Комиссiи по уставу заключались въ обязанности имѣть свѣдѣнiя о всѣхъ городскихъ доходахъ и расходахъ, для чего она получала каждую треть года изъ Ратгауза вѣдомости; имѣть вѣрныя свѣдѣнiя о числѣ домовъ, садовъ, рыбныхъ ловель и прочаго, также о числѣ жителей въ городѣ, и смотрѣть, дабы жители городскiе распоряженiями Городского Правленiя въ повинностяхъ своихъ уравнены были; заботиться о благосостоянiи городской торговли и всѣхъ городскихъ надобностей, представляя, по выслушанiи мнѣнiя Ратгауза, о полезномъ Императору, докладывать Ему же о награжденiи отличившихся чиновниковъ въ подчиненныхъ ей мѣстахъ и отрѣшать отъ должности и исключать изъ службы нерадивыхъ; Комиссiя получаетъ отъ Губернскихъ Правленiй свѣдѣнiя объ урожаяхъ хлѣба, ежедневныя вѣдомости о цѣнахъ на съѣстное и фуражъ и объ отправляемыхъ водянымъ и сухимъ путемъ разныхъ изъ губернiй припасовъ, о прогонѣ скота и прочихъ въ столицу идущихъ товаровъ, съ показанiемъ количества ихъ, кому принадлежитъ и на продажу или для чьего либо домового расхода отправлены. Отъ всѣхъ начальствующихъ при шлюзахъ и пристаняхъ Комиссiя получаетъ рапорты о пропускѣ черезъ шлюзы и нагрузкѣ и отвалѣ отъ пристаней судовъ, съ показанiемъ ихъ груза и хозяевъ. Далѣе Комиссiя предотвращаетъ дороговизну въ предметахъ первой необходимости, для чего имѣетъ въ своемъ вѣдомствѣ городовые запасные магазины, а для управленiя ими особую Контору; еженедѣльно получаетъ отъ Ратгауза свѣдѣнiя о торговыхъ цѣнахъ и привозкѣ припасовъ, смотритъ, чтобы не было въ городѣ перекуповъ и другихъ злоупотребленiй, наблюдаетъ, чтобы находящiяся въ городскомъ гарнизонѣ, кромѣ Гвардейскихъ полковъ, войска имѣли нужное для помѣщенiя ихъ количество казармъ и квартиръ, со всѣми принадлежащими къ нимъ потребностями, и чтобъ были въ городѣ квартирные домы, для чего и имѣетъ въ вѣдомствѣ своемъ особую Контору городскихъ строенiй. Комиссiя наблюдаетъ за успѣшнымъ производствомъ въ Ратгаузѣ, для чего получаетъ еженедѣльно для разсмотрѣнiя меморiи о засѣданiяхъ послѣдняго.

Городовое Правленiе или Ратгаузъ. Городское Правленiе или Ратгаузъ составляли: Президентъ, назначавшiйся Императорскимъ Величествомъ, Директоръ, по назначенiю Комиссiи, 6 Бургермейстеровъ и 10 Ратсгеровъ, избираемыхъ изъ среды достойнѣйшихъ гражданъ и утверждаемыхъ Императорскимъ Величествомъ.

Будучи поставленъ съ одной стороны подъ аппелляцiю Сената, а съ другой—подъ непосредственное начальство Военнаго Губернатора, Ратгаузъ исправлялъ какъ судебныя, такъ и административныя функцiи, вслѣдствiе чего и дѣлился на три отдѣленiя или Департамента; 1-е называлось Юстицкимъ гражданскихъ дѣлъ, 2-е Юстицкимъ криминальныхъ дѣлъ и 3-е Камеральнымъ Департаментами.

Въ случаѣ городскихъ нуждъ, всѣ Департаменты соединялись по назначенiю Президента въ одно общее собранiе, увѣдомляя объ этомъ Комиссiю о снабженiи Резиденцiи припасами.

Городское общество назначаетъ въ члены этихъ Департаментовъ и на прочiя общественныя службы и должности гражданъ, заслужившихъ честное имя и общее довѣрiе, не исключая иностранныхъ купцовъ. Городскому Правленiю разрѣшается составить мѣщанскую роту для содержанiя карауловъ, какъ при Ратгаузѣ, такъ и въ домахъ, подчиненныхъ его вѣдомству. Каждый Департаментъ представляетъ Комиссiи семидневныя меморiи о своихъ дѣйствiяхъ и ежемѣсячныя вѣдомости о числѣ рѣшенныхъ и нерѣшенныхъ дѣлъ.

С.-Петербургскій Военный Губернаторъ
Графъ Ѳедоръ Ѳедоровичъ Буксгевденъ
1797—1798 г.

Повелѣвая нигдѣ, кромѣ Городского Правленія, не производить суда ни гражданскаго, ни уголовнаго, Законодатель поручаетъ сужденіе о гражданскихъ дѣлахъ Департаменту Юстицкому гражданскихъ дѣлъ, а производство слѣдствій и уголовный судъ Департаменту Криминальныхъ дѣлъ.

Камеральному Департаменту поручена какъ финансовая, такъ и полицейская администрація, но обязанности исполнительной полиціи поставлены отъ него особо. Какъ органъ административно-полицейскій, Камеральный Департаментъ завѣдываетъ городскими доходами и расходами, производитъ выдачу жалованья служащимъ при Комиссіи о снабженіи Резиденціи припасами и ея Конторахъ, также при полиціи и въ градской службѣ; къ его обязанностямъ относилось содержаніе Ратгауза, мѣщанской роты, верфи, полицейской, мостовой и пожарной команды, военныхъ казармъ, квартирныхъ домовъ; онъ имѣлъ въ своемъ вѣдѣніи тюрьмы, завѣдывалъ богадѣльнями, подвѣдомыми до сего времени приказамъ общественнаго призрѣнія, имѣлъ неусыпное попеченіе о благосостояніи въ городѣ торговли, устанавливалъ таксы на предметы первой необходимости, а также въ трактирахъ и постоялыхъ дворахъ на отдающіеся въ нихъ покои, освѣщеніе и отопленіе ихъ, кушанье, напитки, постели и т. п., распредѣлялъ мастеровыхъ по цехамъ; наблюдалъ за доброкачественностью жизненныхъ припасовъ, мяса и напитковъ, за вѣрностію мѣръ и вѣсовъ. Къ каждому при въѣздѣ въ городъ шлагбауму и на каждую брандвахту Камеральный Департаментъ опредѣляетъ торшрейбера для записи всѣхъ пріѣзжающихъ и отъѣзжающихъ, и ввозимыхъ припасовъ и товаровъ. При Камеральномъ же Департаментѣ была учреждена Контора взаимнаго страхованія зданій отъ огня—ассекуранцъ-контора или фейеръ-кадастръ.

Полиція исполнительная. Полиціи исполнительной было ввѣрено наблюденіе въ городѣ благочинія, добронравія и порядка. Начальство надъ полиціею было поручено Военному Губернатору, имѣющему себѣ помощниками Оберъ-Полиціймейстера и двухъ Полиціймейстеровъ. Военный Губернаторъ по части полицейской непосредственно обо всемъ доноситъ Императорскому Величеству, принимаетъ, объявляетъ и исполняетъ Высочайшія повелѣнія, Комиссіи о снабженіи Резиденціи припасами онъ даетъ знать только то, что вообще до города относится, и объ установленіяхъ, кои закономъ служить долженствуютъ. Получая ежедневно отъ Оберъ-Полиціймейстера рапорты о всѣхъ происшествіяхъ, Военный Губернаторъ обязанъ доставлять просителямъ скорое и законное удовлетвореніе, виновныхъ отсылаетъ къ суду, наблюдаетъ за тишиной и безопасностью въ городѣ, а также за исправностью службы подчиненныхъ ему органовъ полиціи, разсматриваетъ планы и фасады вновь строющихся домомъ, согласны ли они съ Высочайше конфирмованнымъ планомъ города, и отводитъ мѣста для строеній.

Оберъ-Полиціймейстеръ имѣетъ въ своемъ вѣдомствѣ всю городскую полицію и принадлежащихъ къ ней чиновниковъ, за неисправность которыхъ отвѣчаетъ Военному Губернатору. Каждому изъ Полиціймейстеровъ ввѣряется половина города, за исправное состояніе которыхъ они отвѣтствуютъ предъ Оберъ-Полиціймейстеромъ.

Каждая часть города имѣетъ своего Инспектора. Къ каждому Частному Инспектору опредѣляются въ помощь два офицера. Частные Инспекторы суть хозяева и смотрители ввѣренной имъ части города и подчинены Оберъ-Полиціймейстеру и Полиціймейстеру того отдѣленія, въ которомъ находятся, почему и обязаны во всякое время исполнять ихъ приказанія безпрекословно. Въ каждомъ кварталѣ опредѣляется Унтеръ-Инспекторъ; въ въ помощь ему назначаются два комиссара.

Всѣ перечисленные чины полиціи отъ Оберъ-Полиціймейстера до Квартальнаго Комиссара, на основаніи изданныхъ постановленій, наблюдаютъ все, что до благочинія и безопасности города относится, и о всякомъ происшествіи обязаны доносить по командѣ такъ, чтобы безъ малѣйшаго промедленія доходило оное до свѣдѣнія Военнаго Губернатора, а потомъ, въ случаѣ какихъ либо важныхъ обстоятельствъ, каждый изъ полицейскихъ чиновниковъ, отправя донесеніе по командѣ, самъ съ поспѣшностью, между тѣмъ, рапортуетъ Военному Губернатору.

Въ разъясненіе вышесказаннаго общаго опредѣленія обязанностей полиціи предписывалось: имѣть надзоръ за всѣмъ тѣмъ, что на улицахъ, площадяхъ и водахъ происходитъ,

при чемъ всякое случившееся неустройство приводить въ порядокъ кроткимъ и тихимъ образомъ. Полиція устанавливаетъ таксы для извозчиковъ, выдаетъ имъ нумерныя жестянки и наблюдаетъ за исправнымъ содержаніемъ наемныхъ экипажей; имѣетъ надзоръ за невозвышеніемъ цѣнъ на жизненные припасы и за вѣрностью вѣсовъ и мѣръ; наблюдаетъ за исправностью въ городѣ мостовъ, переправъ, мостовыхъ, чистотою улицъ, освѣщеніемъ города и точнымъ отъ обывателей исполненіемъ ихъ повинностей; послѣднія заключаются въ обязанности домовладѣльцевъ немедленно, подъ угрозою штрафа 2-хъ рублей за каждаго человѣка, извѣщать Квартальнаго Комиссара о всѣхъ прибывшихъ или отбывшихъ; затѣмъ, обыватели обязаны были исполнять функціи полицейской стражи, которая распредѣлялась по будкамъ; ночью назначались въ каждомъ кварталѣ нахтъ-вахтеры, которые обязаны были ходить по улицамъ отъ пробитія вечерней зари до утренней и наблюдать безопасность, „а чтобы обыватели о неусыпномъ бдѣніи нахтъ-вахтера удостовѣрены были, то обязанъ онъ каждый часъ провозглашать, сколько часовъ било, наблюдая сіе отъ пробитія вечерней зари до утренней“.

Пожарная повинность. На обывателей же возложена была повинность тушенія пожаровъ, для чего полиція заранѣе распредѣляетъ всѣ обывательскіе домы, обозначая на воротахъ каждаго дома тотъ инструментъ, съ которымъ пожарный долженъ явиться для тушенія пожара, какъ то: багоръ, ведро, топоръ, швабра и т. п.; число пожарныхъ съ каждаго дома опредѣляется въ зависимости отъ числа покоевъ въ домѣ.

Пожарная Экспедиція. При полиціи учреждается, подъ управленіемъ Брантъ-Маіора, Пожарная Экспедиція, которая ведетъ записку о числѣ состоящихъ въ городѣ пожарныхъ, лошадей, инструментовъ и прочаго; въ каждой части поставленъ Брантмейстеръ. Брантъ-Маіору и Брантмейстерамъ вмѣнено въ обязанность имѣть неусыпное попеченіе объ исправности пожарныхъ инструментовъ и всего къ нимъ принадлежащаго, объ освѣщеніи и исправности фонарей, о порядкѣ храненія легко воспламеняющихся веществъ и „благоразумною осторожностью стараться отвращать всякій вредъ, могущій отъ огня приключиться“.

Въ каждомъ кварталѣ положено имѣть 1 малую и 2 ручныя трубы, а въ каждой части двѣ большія пожарныя трубы, съ потребнымъ числомъ инструментовъ, повозокъ, лошадей и людей, которые должны быть въ готовности при Съѣзжемъ домѣ и состоять въ вѣдомствѣ Частнаго Инспектора; затѣмъ, при части состоитъ присяжный трубочистъ, отвѣтственный предъ Брантмейстеромъ за неисправность обывательскихъ трубъ. Жалованье чиновниковъ Экспедиціи, также и содержаніе пожарныхъ трубъ, инструментовъ, командъ и лошадей выдается Ратгаузомъ изъ городскихъ доходовъ.

Воинская команда или Полицейская. При полиціи учреждается воинская команда подъ названіемъ Полицейской, которая составляется изъ способныхъ кавалерійскихъ и пѣхотныхъ солдатъ. Въ каждую часть назначаются конныхъ унтеръ-офицеровъ старшихъ 2, младшихъ 2, драгунъ 24, пѣшихъ унтеръ-офицеровъ 4, рядовыхъ 20; въ каждомъ кварталѣ при Унтеръ-Инспекторѣ городовой унтеръ-офицеръ 1; во время пожаровъ воинская команда употребляется на караулы для охраненія обывательскихъ имуществъ.

Для справокъ предписано учредить журналъ у Военнаго Губернатора, Оберъ-Полиціймейстера и у Инспектора въ части.

Городовые Суды. На ряду съ полиціей, Военному Губернатору были подчинены Городовые Суды. Городовые Суды учреждаются при каждой части; въ нихъ засѣдаютъ Частный Инспекторъ, выбранный отъ Ратгауза Судья и Унтеръ-Инспекторъ того квартала, гдѣ дѣйствіе обнаружилось. Въ случаѣ уголовнаго преступленія Городовой Судъ, открывъ виновнаго, тотчасъ чрезъ Частнаго Инскпектора доноситъ Военному Губернатору, который отсылаетъ такое дѣло въ подлежащій Судъ. Въ случаѣ другихъ преступленій, какъ то: буйства, пьянства, кражи, обмана, обвѣса и тому подобнаго, Судъ опредѣляетъ наказаніе виновному, или отсылаетъ въ рабочій или смирительный домъ на нѣкоторое время, или присуждаетъ его къ тѣлесному наказанію. Купцы первыхъ двухъ гильдій были изъяты изъ вѣдомства Городового Суда. Всѣ приговоры Городового Суда подлежали утвержденію Военнаго Губернатора.

Что касается порядка дѣлопроизводства судовъ, то ему предписывалось быть кратчайшимъ: дѣло, по показанію просителя или по какому нибудь обстоятельству, приводится въ

С.-Петербургскій Военный Губернаторъ

Генералъ-отъ-Кавалеріи

Графъ Петръ Алексѣевичъ фонъ-деръ Паленъ

1798—1801 г.

ясность безъ малѣйшаго промедленія личными или словесными свидѣтельствами и уликами и, по обличеніи проступковъ и утвержденіи отъ просителя и отвѣтчика показаній ихъ подписью, Городовой Судъ, сдѣлавъ опредѣленіе, представляетъ на утвержденіе Военнаго Губернатора и, получа оное, исполняетъ немедленно.

Личный составъ полиціи по Уставу столичнаго города С.-Петербурга. По Уставу столичнаго города С.-Петербурга въ штатѣ полиціи полагалось:

	Число людей.	Въ годъ жалованья. Одному Руб. К.	Всѣмъ Руб. К.
Начальникъ Полиціи, Военный Губернаторъ.			
При немъ:			
Секретарей 7-го класса	1	800 —	800
Секретарей 8-го класса	1	600 —	600
Переводчикъ 9-го класса	1	400 —	400
Адъютантовъ 10-го класса	2	300 —	600
На канцелярскихъ служителей, дрова, свѣчи и расходы	—	— —	2000 —
Въ Экспедиціи для ревизіи дѣлъ, изъ частныхъ судовъ вступаемыхъ:			
Совѣтниковъ 6-го класса	1	750 —	750
Ассесоровъ 7-го класса	2	600 —	1200
Секретарь 8-го класса	1	450 —	450
На канцелярскихъ служителей, дрова, свѣчи и канцелярскіе расходы	—	— —	1500
Въ частныхъ судахъ Секретарей 12-го класса	11	250 —	2750
		въ часть.	
На писаря и расходы	—	200 —	2200 —
По Полиціи:			
Оберъ-Полиціймейстеръ 5-го класса	1	2400 —	2400 —
При немъ:			
Секретарь 8-го класса	1	450 —	450 —
Переводчикъ 9-го класса	1	400 —	400 —
На канцелярскихъ служителей и расходы	—	— —	800
Полиціймейстеровъ 6-го класса	2	1200	2400 —
При нихъ:		каждому.	
На писарей и расходы	—	300 —	600 —
Въ частяхъ города.			
Инспекторовъ 7-го класса	11	600	6600
Унтеръ-Инспекторовъ 8-го класса	51	450 —	22950 —
Квартальныхъ Комиссаровъ	102	200	20400
Городовыхъ унтеръ-офицеровъ	51	100 —	5100 —
Воинской команды:			
Офицеровъ	22	200 —	4400 —
Конной:			
Вахмистровъ	22	37 26	819 72
Унтеръ-офицеровъ	22	16 68	366 98
Драгунъ	264	11 88	3136 32

Пѣшей.			
Унтеръ-офицеровъ старшихъ	22	37 26	819 72
Унтеръ-офицеровъ младшихъ	22	16 68	366 98
Рядовыхъ	220	9 40½	2068 10
Барабанщиковъ	11	9 40½	103 45½
На писарей и расходы	—	200 —	2200 —
У шлагбаумовъ:			
Торшрейберовъ при каждомъ по 2, а при четырехъ	8	150 —	1200 —
		на каждый.	
На канцелярскіе расходы	—	50 —	200 —
У брантвахтъ:			
Торшрейберовъ при каждой по 1-му, а при четырехъ	4	150 —	600 —
		на каждую.	
На канцелярскіе расходы	—	25 —	100 —
При Пожарной Экспедиціи:			
Брантъ-Маіоръ 8-го класса	1	450 —	450 —
Брантмейстеровъ 12-го класса	11	200 —	2200 —
Мастеръ заливныхъ трубъ	1	300 —	300
Литейщикъ	1	150 —	150 —
Мѣдникъ	1	150 —	150 —
Токарь	1	150 —	150 —
Слесарный мастеръ	1	150 —	150 —
Слесарныхъ учениковъ	2	75 —	150 —
Сапожниковъ	2	75 —	150 —
Кузнецовъ	2	75 —	150 —
Трубочистный мастеръ	1	150 —	150 —
Трубочистовъ	24	15 —	360 —
При состоящихъ на Невѣ рѣкѣ 4-хъ мостахъ:			
Комиссаровъ	4	400 —	1600 —
Комиссарскихъ помощниковъ	4	200 —	800 —
Для осмотра по частямъ города больныхъ и пользованія чиновъ, служащихъ при мѣстахъ Городского Правленія и Полиціи:			
Штабъ-лекарь	1	600 —	600 —
Лекарей	4	300 —	1200 —
Подлекарей	4	150 —	600 —
Лекарскихъ учениковъ	4	75 —	300 —
Итого	926	— —	101341 27½

Сверхъ того, всѣмъ по Полиціи служащимъ дать квартиры, дрова и свѣчи по чинамъ ихъ, а Полицейской воинской командѣ аммуничныя вещи получать изъ Комиссаріата, съ платежемъ слѣдующихъ за оныя по штатнымъ цѣнамъ денегъ. Провіантомъ же воинскихъ нижнихъ чиновъ довольствовать Ратгаузу.

С.-Петербургскій Оберъ-Полиціймейстеръ

Тайный Совѣтникъ Рачинскій

1800 г.

Генералъ-Губернаторы. Въ должности Генералъ-Губернатора состояли:

Въ 1797 г. Генералъ-Лейтенантъ Графъ Ѳедоръ Ѳедоровичъ Буксгевденъ.

Съ 28 іюля 1798 по 14 августа 1800 г. Генералъ-отъ-Кавалеріи Графъ Петръ Александровичъ фонъ-деръ-Паленъ.

Съ 14 августа до 21 октября 1800 года Генералъ-отъ-Инфантеріи Николай Сергѣевичъ Свѣчинъ, а съ 21 октября опять Графъ фонъ-деръ-Паленъ, по 18 іюня 1801 года.

Оберъ-Полиціймейстеры. Въ 1796 г. Бригадиръ Ефимъ Мартьяновичъ Чулковъ.

Въ 1797 г. Статскій Совѣтникъ Муравьевъ.

Въ 1798 г. Полковникъ Василій Ивановичъ Лисаневичъ.

Въ 1799 г. Дѣйствительный Статскій Совѣтникъ Александръ Андреевичъ Аплечеевъ.

Въ 1800 г. сначала Тайный Совѣтникъ Рачинскій, потомъ Статскій Совѣтникъ Зильбергарнишъ, наконецъ Дѣйствительный Статскій Совѣтникъ Александръ Андреевичъ Аплечеевъ.

Употребленіе денегъ, собираемыхъ съ клейменія извозчичьихъ номеровъ. Указомъ 18 ноября 1796 года опредѣлено было: деньги собираемыя при Управѣ Благочинія съ „клейменія извозчичьихъ номеровъ", оставить „въ безпосредственномъ владѣніи" той Управы, обращая ихъ на содержаніе пожарныхъ инструментовъ и на исправленіе Съѣзжихъ дворовъ, а по мѣрѣ возможности, и на устройство послѣднихъ вновь -каменныхъ.

Нѣкоторыя измѣненія въ дѣленіи столицы на части и кварталы. 18 ноября 1796 г. послѣдовало распоряженіе о нѣкоторыхъ измѣненіяхъ въ дѣленіи столицы на части и кварталы. Преображенскій полкъ постановлено присоединить къ Литейной части, Конную Гвардію къ Рождественской, Семеновскій полкъ къ Московской части, а изъ Измайловскаго полка съ обывательскими домами и Екатерингофомъ, прибавя къ нимъ Большую и Малую Коломны, состоящія во второй и третьей Адмиралтейскихъ частяхъ, составить новую часть подъ названіемъ 4-й Адмиралтейской, которую раздѣлить на 6 кварталовъ; въ Литейной, Московской и Рождественской частяхъ прибавить по одному кварталу; во 2-й же и въ 3-й Адмиралтейскихъ частяхъ, по обширности ихъ, вмѣсто дѣленія на 3 квартала, сдѣлать въ каждой по 5 кварталовъ. Во вновь учрежденную часть и кварталы опредѣлены: Частный Приставъ 1, Квартальныхъ Надзирателей 9 и столько же ихъ Помощниковъ, воинскій офицеръ 1, сержантовъ 4, капраловъ 3, рядовыхъ 29, погонщиковъ 37. Потребную сумму на содержаніе полицейскихъ чиновъ и частной воинской команды, на жалованье нижнимъ воинскимъ чинамъ, на аммуницію, провіантъ, на покупку драгунскихъ лошадей, на сѣдла съ приборомъ, на фуражъ и ремонтъ, также на постройку пожарныхъ инструментовъ, повелѣно отпускать изъ Казенной Палаты, а на покупку лошадей для пожарной команды, на ремонтъ ихъ, сбрую, погонщикамъ на жалованье, аммуницію и на наемъ конюшенъ изъ градской суммы.

Обязанности полиціи по наблюденію за театральными представленіями. Въ указѣ отъ 29 декабря того же года „о нѣкоторыхъ распоряженіяхъ относительно устройства театровъ, какъ придворныхъ, такъ и городскихъ", между прочимъ, сказано: „что же касается до предохраненія отъ шума и всякой непристойности, все сіе относится къ наблюденію Полиціи; то же самое разумѣется и о маскарадахъ, на театрѣ ли оные, или же по дозволенію полицейскому частнымъ человѣкомъ въ домѣ за деньги даваны будутъ". Тѣмъ же указомъ вольные спектакли запрещено давать во весь Великій постъ и во всю недѣлю Святыя Пасхи, во весь Успенскій постъ, за 2 недѣли до Рождества Христова и до 28 декабря, въ день Воздвиженія Креста Господня, въ день Усѣкновенія главы Святаго Іоанна, наканунѣ Богоявленія Господня и во всѣ Субботы. Ораторіи же духовныя позволено давать въ теченіе великаго поста, кромѣ первой и послѣдней недѣли.

Насажденіе по Невскому проспекту деревьевъ. 19 февраля 1800 г. С.-Петербургскимъ Военнымъ Губернаторомъ Графомъ П. А. фонъ-деръ-Паленомъ объявлено С.-Петербургскому Городовому Правленію о насажденіи по Невскому проспекту отъ р. Мойки до Лигова канала по обѣимъ сторонамъ березокъ съ надлежащею огородкою.

Постановка по обѣимъ сторонамъ Невскаго проспекта фонарей. Въ томъ же году 17 іюля Городовому Правленію было предложено озаботиться постановкою фонарей по

обѣимъ сторонамъ Невскаго проспекта съ тѣмъ, чтобы содержаніе ихъ производилось противъ обывательскихъ домовъ на счетъ обывателей, а противъ казенныхъ мѣстъ за счетъ подлежащихъ вѣдомствъ.

Подчиненіе полиціи Гражданскому Губернатору. 30 ноября того же года для успѣшнѣйшаго сношенія съ земскою полиціею повелѣно городской полиціи быть въ вѣдѣніи Гражданскаго Губернатора.

Обширный и сложный полицейскій уставъ Столичнаго города С.-Петербурга, представлявшій нѣкоторый успѣхъ сравнительно съ Екатерининскими учрежденіями въ томъ, что главную полицейскую администрацію ввѣрилъ самому городу, былъ вмѣстѣ съ тѣмъ гораздо неудовлетворительнѣе его въ томъ отношеніи, что все городовое управленіе лишилъ самостоятельности, поставивъ его, посредствомъ полнаго подчиненія Военному Губернатору и искусственно созданной Комиссіи о снабженіи Резиденціи припасами, на военное положеніе, вовсе не вызываемое необходимостью; новыя должности Ратсгеровъ, Вагеюстиреровъ (торшрейберовъ) и др. не могли исправить недостатковъ полицейскаго строя, опредѣленнаго Учрежденіемъ о губерніяхъ; между тѣмъ, новымъ уставомъ вычеркивались многія несомнѣнно полезныя улучшенія, внесенныя реформами Екатерины II въ организацію суда, администраціи и полиціи.

Разграниченіе судебной и административной сферы, проведенное въ жизнь законодательствомъ предшествовавшаго царствованія, совершенно ниспровергается.

Чрезвычайно многочисленный полицейскій персоналъ, поставленный на военную ногу, дѣлалъ новое управленіе весьма тягостнымъ, даже въ отношеніи тѣхъ, несомнѣнно симпатичныхъ началъ, введенныхъ впервые въ Уставѣ города С.-Петербурга, напр. взаимнаго страхованія, сокращенія переписки и пр. Въ довершеніе реформы учреждалась, вмѣсто ранѣе упраздненной тайной канцеляріи, тайная полицейская экспедиція. Такія учрежденія не могли быть долговѣчны и въ слѣдующее царствованіе, указомъ 12 февраля 1802 г., были упразднены.

Т-во Голике и Вильборгъ

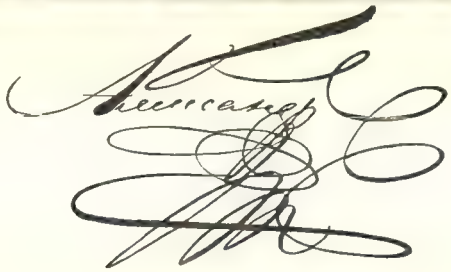

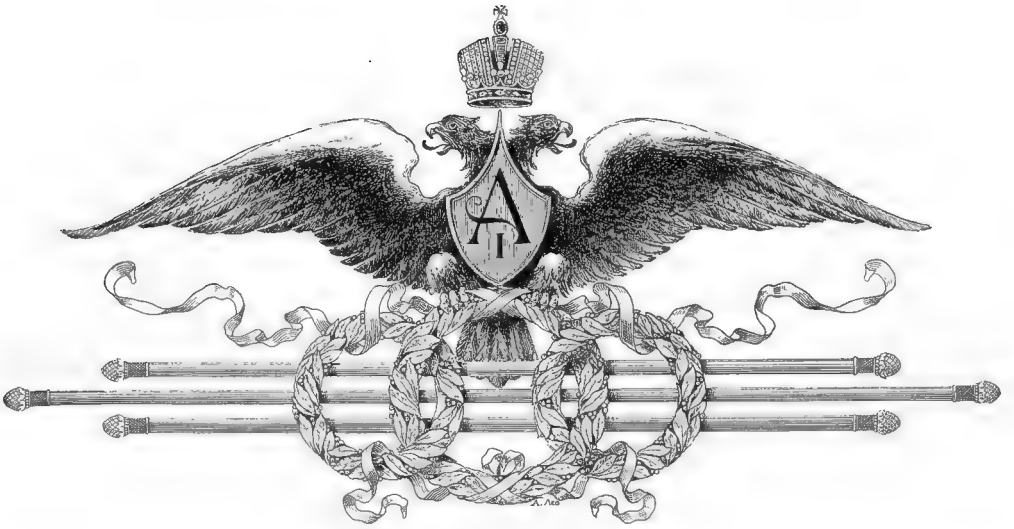

Царствованіе Императора Александра I.

Учрежденіе Министерствъ. Со вступленіемъ на престолъ Императора Александра I начинаются полнѣйшія реформы, какъ высшаго полицейскаго управленія, такъ и исполнительныхъ органовъ полиціи. Полицейскимъ реформамъ предшествуетъ организація всего центральнаго управленія на новыхъ началахъ, соотвѣтственно новымъ условіямъ, порожденнымъ упраздненіемъ Коллегій, измѣненіемъ значенія Сената, особымъ положеніемъ должности Генералъ-Прокурора и Екатерининской организаціей губернскихъ и уѣздныхъ учрежденій. Реформы начинаются учрежденіемъ Министерствъ 8 сентября 1802 года. Въ основаніе Министерствъ положено раздѣленіе государственныхъ дѣлъ на разныя части, сообразно естественной ихъ связи между собою, „въ видахъ благоуспѣшнѣйшаго теченія ихъ".

Управленіе государственныхъ дѣлъ раздѣляется на восемь отдѣленій, изъ которыхъ каждое, заключая въ себѣ всѣ части, по существу къ нему принадлежащія, составляетъ особое Министерство и находится подъ непосредственнымъ управленіемъ Министра, назначаемаго Высочайшею властію. Отдѣленія сіи слѣдующія: 1) Военныхъ Сухопутныхъ, 2) Морскихъ Силъ, 3) Иностранныхъ Дѣлъ, 4) Юстиціи, 5) Внутреннихъ Дѣлъ, 6) Финансовъ, 7) Коммерціи и 8) Народнаго Просвѣщенія. Во главѣ Министерствъ поставленъ Правительствующій Сенатъ, который, между прочимъ, обязанъ разсматривать дѣянія Министровъ по всѣмъ частямъ ихъ управленія, дѣлаетъ по нимъ свои замѣчанія и представляетъ доклады Императорскому Величеству.

Подчиненіе Полиціи Министерству Внутреннихъ Дѣлъ. На Министра Внутреннихъ Дѣлъ законъ возлагаетъ, между прочимъ, полицейскія функціи,—пещись о повсемѣстномъ благосостояніи народа, спокойствіи, тишинѣ и благоустройствѣ всей Имперіи. А чтобы доставить случай и способы къ достиженію той цѣли, предписано всѣмъ военнымъ, по гражданской и полицейской части, равно и гражданскимъ Губернаторамъ, какъ по личнымъ должностямъ своимъ, такъ и вообще по всѣмъ дѣламъ, до Губернскаго Правленія касающимся и собственному разсмотрѣнію или разрѣшенію Императорскаго Величества подлежащимъ—относиться къ сему Министру, равнымъ образомъ чрезъ него представлять рапорты на Высочайшее Имя, какъ обыкновенные, такъ и о чрезвычайныхъ происшествіяхъ. Здѣсь очень ясно обрисовывается намѣреніе законодателя подчинить полицію Министерству Внутреннихъ Дѣлъ, что въ скоромъ времени и осуществляется.

Указомъ отъ 20 апрѣля 1806 года высшее завѣдываніе полиціей поручено Департаменту Внутреннихъ Дѣлъ. Вѣдѣнію сего Департамента поручены дѣла о штатныхъ и разныхъ полицейскихъ командахъ, ночной и пожарной стражѣ, о содержаніи тюремъ, смирительныхъ и рабочихъ домовъ, препровожденіе арестованныхъ, жалобы на подчиненныя полицейскія мѣста въ медленности, проволочкѣ или неправильномъ производствѣ по дѣламъ, въ насиліи и самоуправствѣ личномъ и имущественномъ и проч.

Возстановленіе должности Генералъ-Полиціймейстера подъ именемъ Министра Полиціи. Учреждая Министерства, въ основаніи которыхъ лежало раздѣленіе государственныхъ дѣлъ на разныя части, сообразно ихъ естественной связи, правительство не могло оставить полицейскихъ дѣлъ въ вѣдѣніи Министерства Внутреннихъ дѣлъ: оставаясь послѣдовательнымъ, оно должно было поручить дѣла полиціи особому Министерству. Это и было исполнено въ 1810 году, когда манифестомъ отъ 25 Іюня о раздѣленіи государственныхъ дѣлъ на особыя управленія „для общаго соображенія и главнаго управленія всѣхъ предметовъ, принадлежащихъ къ государственной полиціи", которые до сего времени вѣдались въ Министерствѣ Внутреннихъ Дѣлъ, возстановлено было прежде существовавшее званіе Генералъ-Полиціймейстера, подъ именемъ Министра полиціи. Въ общей сферѣ государственныхъ дѣлъ Министерству поручалось устройство внутренней безопасности или государственной полиціи.

Предметы Министерства полиціи были раздѣлены на двѣ части. Въ первую часть вошли всѣ учрежденія, къ общественному благоустройству или къ полиціи предохранительной относящіяся, какъ то: дѣла медицинскія и карантинныя, дѣла по продовольствію, хлѣбные городскіе и сельскіе магазины, безопасность путей сообщенія; дѣла по цензурнымъ установленіямъ, по Приказамъ Общественнаго Призрѣнія и проч.; ко второй части отнесены всѣ дѣла полиціи исполнительной, а именно: приведеніе въ исполненіе приговоровъ судебныхъ мѣстъ, сборъ недоимокъ, устройство внутренней стражи, заведенія смирительныя, рабочія, полиція темничная и проч.

Учрежденіе Министерства Полиціи. Предметы вѣдомства и степень власти Министра Полиціи. 25 іюня 1811 года издано учрежденіе Министерства Полиціи, по которому это Министерство составляется изъ 3-хъ Департаментовъ: Департамента Полиціи Хозяйственной, Департамента Полиціи Исполнительной и Медицинскаго Департамента, изъ Медицинскаго Совѣта и Канцеляріи Министра — общей и особенной.

Департаментъ Полиціи Хозяйственной раздѣляется на два отдѣленія. Въ первомъ отдѣленіи вѣдаются вообще всѣ предметы, относящіеся къ продовольствію; во 2-мъ—Приказы Общественнаго Призрѣнія.

Департаментъ Полиціи Исполнительной дѣлится на три отдѣленія. Первому отдѣленію поручено составленіе полицейскихъ штатовъ, опредѣленіе, увольненіе и награжденіе чиновниковъ, повѣрка разныхъ свѣдѣній и отчеты. Второму отдѣленію подлежатъ дѣла судебныя и уголовныя. Устройство тюремъ и ихъ стражи. Дѣла по пересылкѣ колодниковъ. Надзоръ за дѣйствіемъ полиціи въ поимкѣ разнаго рода преступниковъ. Поимка бѣглыхъ и безпаспортныхъ. Пресѣченіе бродяжничества. Прекращеніе запрещенныхъ игръ, непомѣрнаго роста и разныхъ другихъ долговъ. Дѣла о раскольникахъ. Надзоръ за исполненіемъ со стороны полиціи приговоровъ судебныхъ мѣстъ по разнымъ казеннымъ и частнымъ взысканіямъ, пресѣченіе всякаго самоуправства въ правахъ личныхъ и по имуществу, разсмотрѣніе и удовлетвореніе жалобъ на бездѣйствіе мѣстнаго полицейскаго начальства, дѣла по лотереямъ и аукціонамъ, нотаріатъ, дѣла банкротскія. Въ третьемъ отдѣленіи вѣдаются вообще всѣ предметы, относящіеся къ земскимъ повинностямъ, и сношенія по нимъ съ воинскими частями.

Къ вѣдѣнію особенной Канцеляріи принадлежатъ: надзоръ за книгопродавцами и типографіями. Наблюденіе, чтобы не обращались книги, журналы, мелкія сочиненія и листки безъ установленнаго отъ правительства дозволенія. Свѣдѣнія о дозволеніяхъ, данныхъ для тисненія новыхъ сочиненій и переводовъ. О вновь пропущенныхъ изъ за границы книгахъ. Дозволеніе представленій новыхъ театральныхъ сочиненій. Надзоръ надъ изданіемъ и обращеніемъ разныхъ публичныхъ извѣстій (афишъ) и проч. предметы сего рода. Кромѣ

Министръ Внутреннихъ Дѣлъ,

Дѣйствительный Тайный Совѣтникъ

Князь Викторъ Павловичъ Кочубей

1802—1807 г. и 1819—1823 г.

A48/66

того, вѣдѣнію той Канцеляріи принадлежатъ всѣ тѣ дѣла, которыя Министръ Полиціи сочтетъ нужнымъ предоставить собственному его вѣдѣнію и разрѣшенію.

Существо власти, ввѣряемой Министру Полиціи, состоитъ въ томъ, чтобы дѣйствіемъ его и главнымъ надзоромъ законамъ и учрежденіямъ, къ охраненію внутренней безопасности установленнымъ, доставить скорое и точное исполненіе.

Предметы полиціи вообще раздѣляются на два главные рода: 1) предметы отдѣльные, собственно къ сей части принадлежащіе, и 2) предметы общіе. Къ первому роду принадлежитъ попеченіе о продовольствіи и охраненіе внутренней безопасности. Ко второму роду относится надзоръ и способы мѣстнаго и окончательнаго исполненія законовъ и учрежденій по всѣмъ вообще Министерствамъ. Въ предметахъ перваго рода она содѣйствуетъ всѣмъ другимъ частямъ управленія и приводитъ въ исполненіе то, что въ каждой изъ нихъ опредѣлено закономъ и учрежденіемъ.

Что касается объема власти Министра Полиціи, то ему указано было дѣйствовать по общему Министерскому Наказу, но въ обстоятельствахъ чрезвычайныхъ Министръ Полиціи имѣетъ право требовать пособія войскъ, расположенныхъ въ губерніяхъ, и требованія сіи должны быть удовлетворяемы по отношеніямъ его не только къ Военному Министру, но и прямо къ шефамъ и командирамъ разныхъ полковъ и командъ. Въ постановленіи чрезвычайныхъ и настоятельныхъ мѣръ повелѣнія, Министромъ Полиціи подписанныя, исполняются безпрекословно, хотя бы и не имѣли опредѣленной формы.

Генералъ-Лейтенантъ Иванъ Никитичъ Скобелевъ
(дѣдъ героя Русско-Турецкой войны 1877,78 г. Ген.-Адъют. М. Д. Скобелева)
бывшій въ чинѣ капитана Приставомъ Московск. ч., съ 1810 по 1812 г.

Внутреннія мѣры управленія, пріемлемыя разными Министерствами, приводятся въ окончательное ихъ исполненіе на мѣстахъ посредствомъ общей мѣстной полиціи.

Только однѣ маловажныя полицейскія вины и способы воздержанія отъ оныхъ, на точномъ основаніи полицейскаго устава, принадлежатъ непосредственному дѣйствію полиціи. Во всѣхъ прочихъ винахъ, какъ въ гражданскихъ, такъ и уголовныхъ, какъ въ правѣ личномъ, такъ и въ правѣ на имущества, производство слѣдствія и всѣ мѣры, къ тому относящіяся, принадлежатъ полиціи. Но какъ скоро слѣдствіе будетъ окончено, то дѣйствіе полиціи пресѣкается и дѣло поступаетъ въ судъ установленнымъ порядкомъ. По окончаніи суда, приговоръ его или опредѣленіе полиція исполняетъ съ точностью и безпрекословно.

Министру Полиціи подчинены: 1) Департаменты, Министерство составляющіе; 2) мѣста, составляющія столичную, городскую и земскую полицію; 3) Приказы Общественнаго Призрѣнія и принадлежащія къ нимъ заведенія; 4) управленіе запасныхъ столичныхъ, губернскихъ, городскихъ и сельскихъ магазиновъ; 5) управленіе по медицинской части.

Упраздненіе Министерства Полиціи. Создавая Министерство Полиціи, законодательство подчеркнуло этимъ свой взглядъ на полицію, какъ на совершенно особое учрежденіе; но этотъ прогрессъ въ системѣ внутренняго управленія не сопровождался, къ сожалѣнію, такимъ же успѣхомъ въ сферѣ опредѣленія круга полицейскихъ обязанностей. Кромѣ прямой обязанности — вѣдать внутреннюю безопасность, полиціи поручался: 1) надзоръ и исполненіе по всѣмъ вообще Министерствамъ, 2) попеченіе о нѣкоторыхъ предметахъ благоустройственныхъ, 3) производство всѣхъ вообще слѣдствій и, наконецъ, 4) полицейскій судъ не только за полицейскія проступки, но и за преступленія вообще. Такимъ образомъ въ сферу полицейской компетенціи включены были нѣкоторые предметы совершенно ей чуждые и несоотвѣтствующіе характеру и значенію полицейскихъ органовъ. Сверхъ того, полицейская власть, облеченная полномочіями надзора по всѣмъ Министерствамъ, становится въ исключительное положеніе къ прочимъ центральнымъ установленіямъ, что вызвало на практикѣ множество несообразностей и неудобствъ. Правительство скоро сознало больныя мѣста въ организаціи высшаго полицейскаго органа и начало, съ одной стороны, ограничивать полицейскія полномочія Министерства Полиціи, а съ другой—извлекать изъ круга его обязанностей такіе предметы, которые не соотвѣтствовали характеру сего учрежденія; но такъ какъ подобныя мѣры не вели къ полному прекращенію указанныхъ ненормальныхъ явленій, правительство сочло за лучшее упразднить Министерство Полиціи, что и исполнено въ 1819 году, при чемъ все центральное управленіе дѣлъ полиціи исполнительной, полиціи народнаго продовольствія, призрѣнія бѣдныхъ и медицинской полиціи перешло въ Министерство Внутреннихъ Дѣлъ, которое и дѣйствуетъ съ тѣхъ поръ по означеннымъ отраслямъ, какъ центральное установленіе.

Министры Полиціи. Первымъ Министромъ Полиціи былъ Генералъ-Адъютантъ Александръ Дмитріевичъ Балашевъ — съ 25 іюня 1810 года по 28 марта 1812 года; съ 28 марта 1812 года по 1819 г.—Генералъ-отъ-Инфантеріи Графъ Сергѣй Козмичъ Вязьмитиновъ.

Обзоръ дѣятельности Министерства Полиціи. Министерство Полиціи не провело никакихъ новыхъ началъ относительно надлежащаго устройства городской полиціи. Только постановлено было (5 мая 1816 года) правило, чтобы должности Полиціймейстеровъ были замѣщаемы отставными ранеными штабъ и оберъ-офицерами. Эта мѣра имѣла самые печальные результаты; по единогласному свидѣтельству Губернаторовъ такіе Полиціймейстеры, не имѣя ни опытности, ни знанія законовъ, безъ всякаго понятія о своемъ долгѣ, смотря на службу, какъ на способъ жизни, или оставались въ полной опекѣ своихъ Секретарей, или пользовались властью для достиженія своихъ корыстныхъ видовъ. Къ несчастію, такой порядокъ продолжался очень долго (до начала 60-хъ годовъ прошлаго вѣка).

Учрежденіе жандармовъ внутренней стражи. Кромѣ того, по представленію Министра Полиціи Графа Вязьмитинова, въ 1817 г. было утверждено положеніе объ учрежденіи жандармовъ внутренней стражи.

Необходимость и польза конныхъ отрядовъ въ составѣ внутренней стражи представлялись много раньше, въ первые годы царствованія Императора Александра I; но начинавшаяся тогда война воспрепятствовала ихъ учрежденію; вмѣсто того, въ столицахъ и нѣкоторыхъ губернскихъ городахъ оставались въ вѣдомствѣ полиціи драгунскія команды. Вслѣдствіе неудобства зависимости отъ гражданскаго вѣдомства воинскихъ командъ, имѣющихъ съ внутренней стражею одинаковую обязанность службы *), повелѣно было учре-

*) Корпусъ внутренней стражи учрежденъ въ 1811 году; ея обязанности по отношенію къ губернскому начальству заключались въ слѣдующемъ: 1) въ помощи по исполненію законовъ и приговоровъ суда, 2) въ поимкѣ воровъ, преслѣдованіи и истребленіи разбойниковъ и разсѣяніи запрещенныхъ закономъ скопищъ, 3) по усмиренію неповиновеній и буйства, 4) въ поимкѣ бѣглыхъ, ушедшихъ преступниковъ и дезертировъ, 5) въ преслѣдованіи запрещенныхъ и тайно привезенныхъ товаровъ, 6) въ помощи свободному движенію внутренняго продовольствія, 7) въ содѣйствіи сбору податей и недоимокъ, 8) по охраненію порядка и спокойствія церковныхъ обрядовъ всѣхъ исповѣданій, закономъ терпимыхъ, 9) по охраненію порядка на ярмаркахъ и торгахъ народныхъ и церковныхъ празднествахъ и проч., 10) по принятію и провожанію рекрутъ, преступниковъ, арестантовъ и плѣнныхъ, 11) по отправленію военныхъ, просрочившихъ отпуски, къ ихъ командамъ, 12) въ помощи на пожарахъ, при разлитіи рѣкъ, 13) по отряженію нужныхъ часовыхъ къ присутственнымъ мѣстамъ, тюрьмамъ и острогамъ, 14) по сопровожденію казны. Къ симъ обязанностямъ присоединяются еще употребленіе къ выемкамъ при открытіи корчемства и къ стражѣ виновныхъ до отсылки ихъ къ суду. Сверхъ обязанностей сихъ, внутренняя стража въ то время, когда находится на службѣ, какъ то: въ караулѣ, командировкѣ цѣлымъ отрядомъ, либо дозорѣ — имѣетъ слѣдующія обязанности: 1) брать подъ стражу и представлять губернскому начальству людей, настигнутыхъ на самомъ дѣлѣ преступленія, буйствѣ, либо насиліи противу лица или имущества и найденныхъ съ окровавленнымъ орудіемъ, либо платьемъ; 2) захватывать сборища воровъ и разбойниковъ.

Министръ Внутреннихъ Дѣлъ

Дѣйствительный Тайный Совѣтникъ

Князь Алексѣй Борисовичъ Куракинъ

1807—1810 г.

С.-Петербургскій Военный Губернаторъ

Генералъ-отъ-Инфантеріи

Михаилъ Илларіоновичъ Голенищевъ-Кутузовъ

1801—1802 г.

дить жандармовъ внутренней стражи. Драгунскія полицейскія команды уничтожены. Жандармы внутренней стражи въ столицахъ подчиняются Оберъ-Полиціймейстеру и считаются въ откомандированіи отъ отдѣльнаго корпуса той стражи. Какъ офицеровъ, такъ и нижнихъ чиновъ положено выбирать исправнѣйшихъ, способнѣйшихъ и преимущественно служившихъ въ кавалеріи. Обязанности жандармовъ внутренней стражи въ отношеніи къ губернскому начальству опредѣляются общимъ положеніемъ 3 іюля 1811 г. о корпусѣ внутренней стражи, за исключеніемъ только того, что они не содѣйствуютъ, по § 15 того положенія, по слѣдующимъ пунктамъ: 7) по сбору податей и недоимокъ, 11) по отправленію военныхъ, просрочившихъ отпуски, къ ихъ командамъ, 13) по отряженію нужныхъ часовыхъ къ присутственнымъ мѣстамъ, тюрьмамъ и острогамъ, но вмѣсто сего употребляются для сохраненія порядка при разъѣздахъ экипажей и проч. въ публичныхъ мѣстахъ, 14) по сопровожденію казны.

Обязанные вспомоществовать общей полиціи въ охраненіи порядка и безопасности, жандармскія команды могли принести несомнѣнную пользу полиціи при разрѣшеніи намѣченныхъ ей цѣлей. Между тѣмъ результаты получились мало удовлетворительные. Причиною тому была двойственность подчиненія жандармскихъ командъ, которая вызывала частыя столкновенія и пререканія между военнымъ и полицейскимъ начальствомъ. Съ подчиненіемъ же корпуса жандармовъ 3-му Отдѣленію Собственной Его Императорскаго Величества Канцеляріи, это учрежденіе ставится въ исключительное положеніе и дѣйствуетъ съ этого времени почти независимо отъ полиціи.

Возстановленіе Управы Благочинія на точномъ основаніи Полицейскаго Устава. Реформа столичной полиціи начинается въ 1802 году. Указомъ 12 февраля повелѣно Комиссію о снабженіи Резиденціи припасами —упразднить и, взамѣнъ того, возстановить Управу Благочинія. Изданіе этого Указа знаменуетъ собою начало третьей стадіи въ развитіи С.-Петербургской полиціи.

Необходимость реформы мотивируется законодателемъ тѣмъ, что полиція и мѣста, отъ нея зависящія, дѣйствуя по особенному начертанію и безъ достаточной связи съ общимъ Губернскимъ Управленіемъ, съ одной стороны, затрудняли и остановляли его, а съ другой, и сами вездѣ встрѣчали затрудненія, и при всемъ усердіи исполнителей не могли имѣть того спасительнаго на дѣла и спокойствіе обывателей вліянія, которое одно составляетъ истинный предметъ всѣхъ судебныхъ и полицейскихъ мѣстъ и должно быть непремѣннымъ основаніемъ ихъ учрежденія. „Таковое познаніе, говорится далѣе въ указѣ, о состояніи сихъ мѣстъ, на самомъ опытѣ утвержденное и уваженіе нарочитыхъ издержекъ, коими тяготили они по содержанію своему обывателей столицы, убѣдили приблизить части сіи къ прежнему ихъ положенію, съ общимъ учрежденіемъ по управленію губерніей сообразнѣйшимъ“.

На основаніи указанныхъ причинъ, Комиссія о снабженіи Резиденціи припасами упраздняется и возстановляются Городскія Думы; вмѣсто Ратгаузовъ возстановляются подъ апеляціей Палатъ уголовнаго и гражданскаго суда Магистраты и при нихъ Сиротскіе суды. Полицейская Экспедиція и Городовые суды упраздняются, взамѣнъ того возстановляется Управа Благочинія съ зависящими отъ нея Словесными судами, на точномъ основаніи и пространствѣ Полицейскаго устава *).

Учреждая такимъ образомъ Городское Управленіе, законодатель имѣлъ въ виду, кромѣ улучшенія полицейской организаціи, еще и сбереженіе городскихъ доходовъ — „знатнымъ уменьшеніемъ издержекъ, употребляемыхъ на содержаніе обширныхъ штатовъ мѣстъ, доселѣ существовавшихъ“. Въ виду этого признано справедливымъ сложить съ столичныхъ обывателей слѣдующія полицейскія повинности: расходы на содержаніе и освѣщеніе фонарей и мощеніе улицъ, содержаніе пожарныхъ служителей и поставка будочниковъ натурою.

Учрежденіе постоянной пожарной команды и команды для содержанія градской стражи. Вслѣдъ затѣмъ, въ облегченіе обывателей столицы отъ поставки пожарныхъ работниковъ натурою, повелѣно было составить при полиціи изъ отставныхъ солдатъ, къ фрон-

*) Конторы городскихъ строеній упраздняются, дѣла ихъ, а также смотрѣніе казармъ, поручаются вѣдѣнію полиціи.

товой службѣ неспособныхъ, особую пожарную команду въ составѣ 825 человѣкъ, по 75 человѣкъ на каждую часть, а также команду для содержанія ночной стражи изъ 777 человѣкъ, размѣщенныхъ по 259 будкамъ. Содержаніе командъ отнесено на счетъ городскихъ доходовъ.

На обмундированіе и аммуничныя вещи ночного караульнаго и пожарнаго служителя опредѣлено было: въ одинъ годъ—холста на 3 рубахи 18 аршинъ по 13 копѣекъ—2 руб. 34 коп. Чулокъ шерстяныхъ 3 пары по 56 к.—1 руб. 68 коп. Галстухъ или платокъ 20 к. Сапогъ смазныхъ короткихъ 2 пары по 3 руб. 50 коп.—7 руб., къ нимъ подметокъ 2 пары по 15 коп.—30 коп. На портянки холста 2 арш. по 6 коп., а на двое 24 коп. Сукна темносѣраго на куртку съ кушакомъ и шаровары 18 арш. по 35 коп.—6 руб. 30 коп. Для нихъ холста на подкладку 15 арш по 6 коп.—90 коп. На шитье, нитки и деревяшки для пуговицъ 25 коп. Въ четыре года:—темносѣраго сукна на шинель и картузъ 25 арш. по 35 к.—8 руб. 75 коп. Холста на подкладку шинели и картуза 5 арш. по 6 коп.—30 коп. На шитье, нитки и на тесемку на картузъ 25 коп. Полушубокъ—2 руб. 85 коп. Всего на мундирныя и аммуничныя вещи 31 руб. 36 коп. Жалованья опредѣлено въ годъ 36 руб.; провіанта: муки 2 куля 4 пуда 20 фунт. по 8 руб. 40 коп. куль; крупы 2 четверика 2 гарн. по 8 руб. 40 коп. четверть, всего 22 руб. 46 коп. Итого на одного человѣка 89 р. 82 к.; исключивъ изъ этой суммы 9 руб. 11 коп., причитающіеся на четырехгодичныя мундирныя и аммуничныя вещи на прочіе три года, содержаніе одного человѣка въ годъ составитъ 80 руб. 70 коп., а на 1602 человѣка—129,293 руб.

Раздѣленіе дѣйствій полиціи на два отдѣленія—внутреннее и внѣшнее. Вслѣдствіе затрудненій, встрѣченныхъ при возстановленіи бывшей Управы Благочинія, Указомъ 8 іюля 1804 года повелѣно было: „доколѣ будутъ поставлены на всѣ его части точнѣйшія правила и доколѣ уставъ Благочинія не получитъ всѣхъ нужныхъ дополненій, для вящей удобности порядка, раздѣлить дѣйствія полиціи въ Санктъ-Петербургѣ на два отдѣленія—на внутреннее и внѣшнее“.

Внутреннее отдѣленіе полиціи составляется изъ Управы Благочинія, Частныхъ Приставовъ и Квартальныхъ Надзирателей съ людьми, имъ подчиненными и вѣдаетъ разсмотрѣніе разнаго рода прошеній, производство слѣдствій, исполненіе опредѣленій судебныхъ мѣстъ, сыскъ требуемыхъ людей, поимка бѣглыхъ и проч.

Подъ именемъ внѣшняго отдѣленія полиціи разумѣть должно все то, что относится къ наблюденію порядка и благочинія внѣшняго. Сюда принадлежатъ ночные дозоры, внѣшнее благоустройство при публичныхъ собраніяхъ, пожарные команды и проч. Внѣшнее отдѣленіе полиціи составляется изъ Полиціймейстеровъ, Брантъ-Маіора и Брантмейстеровъ, воинскихъ полицейскихъ офицеровъ съ ихъ командами и людьми имъ подчиненными.

Въ Управѣ Благочинія полагались: Оберъ-Полиціймейстеръ 1, Полиціймейстеръ 1, Приставовъ уголовныхъ дѣлъ 2, Приставовъ гражданскихъ дѣлъ 2, Ратмановъ 2, Казначей 1, Секретарей 4, Экзекуторъ 1, писцовъ 14.

Въ наружномъ отдѣленіи: Полиціймейстеровъ 2; воинская команда: Командиръ 1, Офицеровъ 21; вахмистръ 1, унтеръ-офицеровъ 44, драгунъ 264, коновалъ 1, ученикъ его 1, кузнецовъ 2, ученикъ его 1. По пожарной командѣ: Брантъ-Маіоръ 1, Брантмейстеровъ 11, мастеръ заливныхъ трубъ 1, литейщикъ 1, мѣдникъ 1, токарь 1, слесарный мастеръ 1, слесарскихъ учениковъ 2, сапожниковъ 2, кузнецовъ 2, трубочистный мастеръ 1, трубочистовъ 24, фурмановъ при пожарныхъ орудіяхъ 137. Техническая часть: Надзиратель 1, Архитекторъ Старшій 1 и Младшій 1, архитекторскихъ Помощниковъ 2, архитекторскихъ учениковъ 4. При казармахъ: Квартирныхъ Комиссаровъ 12, инвалидовъ 24. По частямъ города: Частныхъ Приставовъ 11, Квартальныхъ Надзирателей 51, Квартальныхъ Поручиковъ 51, городовыхъ унтеръ-офицеровъ 51, при каждомъ Приставѣ по 1 Письмоводителю—11, канцелярскихъ служителей—солдатскихъ дѣтей изъ Военно-сиротскаго дома, неспособныхъ къ фронтовой службѣ, 11. Пѣшей воинской команды: унтеръ-офицеровъ старшихъ 22 и младшихъ 22, рядовыхъ 220, барабанщиковъ 11, писарей у шлагбаумовъ и брантвахтъ 12. Для осмотра по частямъ города больныхъ и пользованія чиновъ,

Министръ Внутреннихъ Дѣлъ,

Дѣйствительный Тайный Совѣтникъ

Осипъ Петровичъ Козодавлевъ

1811—1819 г.

служащихъ при полиціи: Штабъ-Лекарь 1, Лекарей Старшихъ 4, лекарскихъ учениковъ старшихъ 4 и младшихъ 4.

Подъ главнымъ начальствомъ Военнаго Губернатора обоими сими отдѣленіями управляетъ Оберъ-Полиціймейстеръ, который и предсѣдательствуетъ въ Управѣ Благочинія.

Содержаніе чиновъ полиціи. На содержаніе чиновъ полиціи, положенныхъ по штату, опредѣлено 116,795 руб. 73 коп.

Управа Благочинія для обмундированія полицейской команды нижнихъ чиновъ, также и инвалидовъ, фурмановъ и солдатскихъ дѣтей, а равно городовыхъ унтеръ-офицеровъ, требуетъ сукна отъ Комиссаріата изъ забракованныхъ цвѣтовъ и производитъ постройку одежды; прочихъ же вещей закупку, равно какъ провіанта для нижнихъ чиновъ воинской команды, фурмановъ и солдатскихъ дѣтей, а для лошадей фуража, производитъ Городская Дума, и все это, вмѣстѣ съ слѣдующими деньгами на жалованье, ремонтъ и шитье мундировъ, отпускается Управѣ Благочинія по срокамъ.

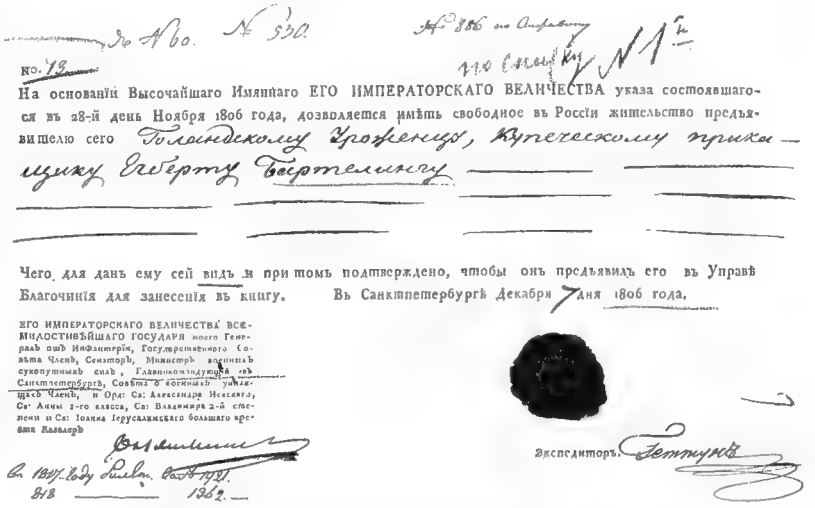
До № 330. № 806 по Ордеру
110 Смотр. № 1
No. 73
На основаніи Высочайшаго Имяннаго ЕГО ИМПЕРАТОРСКАГО ВЕЛИЧЕСТВА указа состоявшагося въ 28-й день Ноября 1806 года, дозволяется имѣть свободное въ Россіи жительство предъявителю сего Голландскому Уроженцу, Купеческому прикащику Гебрту Бартелинку
Чего для данъ ему сей видъ и притомъ подтверждено, чтобы онъ предъявилъ его въ Управѣ Благочинія для занесенія въ книгу. Въ Санктпетербургѣ Декабря 7 дня 1806 года.
ЕГО ИМПЕРАТОРСКАГО ВЕЛИЧЕСТВА ВСЕМИЛОСТИВѢЙШАГО ГОСУДАРЯ моего Генералъ ошъ Инфантеріи, Государственнаго Совѣта Членъ, Сенаторъ, Министръ военныхъ сухопутныхъ силъ, Главнокомандующій въ Санктпетербургѣ, Совѣта о военныхъ учрежденіяхъ Членъ, и Орд: Св: Александра Невскаго, Св: Анны 1-го класса, Св: Владиміра 2-й степени и Св: Іоанна Іерусалимскаго большаго креста Кавалеръ
Экспедиторъ.

Въ 1807 году Янв. 1 дня.
Вѣ 1362.

По сравненію со штатомъ 1782 года, въ личномъ составѣ полицейской команды произведены значительныя измѣненія: 1) прибавленъ 1 Полиціймейстеръ, 2) учреждены: драгунская команда, въ составѣ одного командира, 21 офицера и 314 нижнихъ чиновъ; пѣшая воинская команда изъ 287 человѣкъ; постоянная пожарная команда и команда для ночной стражи; 3) вмѣсто полагавшагося одного Лекаря, двухъ Подлекарей — назначено 4 Старшихъ Лекаря и добавлено 2 лекарскихъ ученика; 4) при казармахъ опредѣлены 12 Квартирныхъ Комиссаровъ. Вмѣстѣ съ тѣмъ, для уменьшенія расходовъ, признано возможнымъ составъ пожарной команды сократить противъ штата 1782 года въ каждой части на 31 человѣка и число лошадей на 62. Жалованье прибавлено: Частнымъ Приставамъ по 100 руб. и Квартальнымъ Надзирателямъ по 50 рублей въ годъ. Всего на содержаніе полиціи прибавлено противъ штата 1782 года 73,672 руб., кромѣ суммы 129,293 руб., положенныхъ на содержаніе пожарной команды и команды градской стражи.

Увеличеніе личнаго состава. С.-Петербургскій Военный Губернаторъ, князь Лобановъ-Ростовскій въ 1808 году вошелъ съ представленіемъ о необходимости увеличенія штата Управы Благочинія въ слѣдующемъ составѣ: въ 4-хъ экспедиціяхъ по 2 Повытчика, къ нимъ Помощниковъ 16, писцовъ 18; Протоколистовъ 2, къ нимъ Помощниковъ 2; Регистраторовъ 1, писцовъ ему 2; Помощникъ Экзекутору 1, писцовъ ему 1; Архиваріусъ 1, ему Помощникъ 1; Архитектору писцовъ 2. Представленіе было вызвано недостаточностью канцелярскихъ служителей, дошедшей въ это время до такой степени, что Оберъ-Полиціймейстеръ Генералъ-Маіоръ Эртель вынужденъ былъ къ производству письменныхъ дѣлъ по Управѣ Благочинія отвлечь изъ кварталовъ 24 человѣка Квартальныхъ Надзирателей и Поручиковъ, чрезъ что служба въ кварталахъ была сильно ослаблена, а Управская не настолько усилена, чтобы дѣла не накапливались. Ко времени возбужденія ходатайства запущенныхъ и неоконченныхъ дѣлъ въ Управѣ скопилось до 3000 номеровъ, изъ которыхъ нѣкоторые находились въ производствѣ съ 1802 года. Исходомъ изъ такого ненормальнаго

положенія князь Лобановъ-Ростовскій полагалъ увеличеніе штата канцелярскихъ служителей и назначеніе имъ достаточнаго содержанія. Представленіе 11 августа 1808 года Высочайше утверждено.

Учрежденіе при Оберъ-Полиціймейстерѣ 4 должностей Слѣдственныхъ Приставовъ. Въ томъ же году князь Лобановъ-Ростовскій, по представленію Оберъ-Полиціймейстера Генералъ-Маіора Балашева, вошелъ съ ходатайствомъ объ учрежденіи при Оберъ-Полиціймейстерѣ особыхъ чиновниковъ для производства слѣдствій. Представленіе свое онъ мотивировалъ тѣмъ обстоятельствомъ, что Частный Приставъ, постоянно занятый и обремененный множествомъ разнородныхъ дѣлъ, большею частью требующихъ подвижности, едва ли можетъ на производство слѣдствія удѣлить столько времени, чтобы выяснить всѣ предметы, подлежащіе обслѣдованію, съ надлежащей подробностью и обстоятельно; оттого всѣ почти слѣдствія бываютъ недостаточны, доводы неубѣдительны и заключенія гадательны. Кромѣ того, Частный Приставъ, слѣдя за своей частью, можетъ встрѣтить собственное упущеніе, которое врядъ ли обнаружитъ. Для того князь Лобановъ-Ростовскій полагалъ болѣе цѣлесообразнымъ имѣть въ столицѣ четырехъ чиновниковъ во всемъ на основаніяхъ Частныхъ Приставовъ, которые бы находились при Оберъ-Полиціймейстерѣ подъ именемъ Слѣдственныхъ Приставовъ.

29 августа 1808 года Высочайше повелѣно: для производства слѣдствій по разнымъ частямъ города опредѣлить къ С.-Петербургскому Оберъ-Полиціймейстеру четырехъ чиновниковъ, подъ наименованіемъ Слѣдственныхъ Приставовъ, и четырехъ при нихъ Письмоводителей. Содержаніе Слѣдственнымъ Приставамъ и ихъ Письмоводителямъ назначить по примѣру Частныхъ Приставовъ и ихъ Письмоводителей. При порученіи симъ чиновникамъ розысканій, для наблюденія за ними, отряжать къ каждому слѣдствію Частнаго Пристава изъ разныхъ частей города по выбору Оберъ-Полиціймейстера.

Увеличеніе окладовъ жалованья. Указомъ, даннымъ 29 августа 1808 года на имя Военнаго Губернатора князя Лобанова-Ростовскаго, повелѣно было: „составить новое положеніе на жалованье Частныхъ Приставовъ и вообще офицеровъ полиціи, расположивъ оное соразмѣрно нуждамъ и занятіямъ ихъ и важности поручаемой имъ части“. Такъ какъ Указъ до 1810 года не былъ приведенъ въ исполненіе, а возвышающіяся на все цѣны, между тѣмъ, представляли крайнее затрудненіе для недостаточныхъ офицеровъ, Генералъ-Губернаторъ Балашевъ 16 апрѣля 1810 года вошелъ къ Государю съ представленіемъ о прибавкѣ чиновникамъ полиціи жалованья съ такимъ разсчетомъ, чтобы впредь получали: Частные Приставы два по 1200 руб., пять по 1000 и четыре по 800; Квартальные Надзиратели: восемь по 800, двадцать семь по 700 и шестнадцать по 600 рублей; Квартальные Поручики: восемь по 600, двадцать восемь по 500, шестнадцать по 450 руб.; Слѣдственные Приставы: два по 1200 и два по 1000 руб.; Полиціймейстеры по 1800 и Приставы Управы Благочинія по 1500 руб.; Секретари ея по 900 руб.; Надзиратель за казармами 800 руб.; Квартальные Комиссары: три по 400, три по 350 и 6 по 300 руб.; торшрейберы или писаря шлагбаумовъ и брандвахтъ: четыре по 300, четыре по 250 и четыре по 200 руб. Брантъ-Маіоръ 800, Брантмейстеры: два по 400, пять по 300 и четыре по 250 руб. Драгунскія команды: Командиръ 1000 руб., офицеры этой команды три по 900, три по 700, три по 600 и двѣнадцать по 500 руб. Всей прибавки въ годъ 33,650 руб. Государь Императоръ, Высочайше утвердивъ предположенную прибавку, повелѣлъ, чтобы вся прибавляемая сумма отпускаема была по третямъ года изъ доходовъ Адресной Конторы, предоставляя раздачу денегъ чиновникамъ усмотрѣнію Военнаго Губернатора по мѣрѣ усердія ихъ и ревности къ службѣ.

Подчиненіе Галернаго селенія вѣдомству Столичной Полиціи. 11 января 1807 года, по представленію Главно-Командующаго въ Петербургѣ Генерала отъ Инфантеріи Вязьмитинова, въ видахъ уравненія городскихъ повинностей, Галерное селеніе подчинено вѣдомству столичной полиціи, съ учрежденіемъ въ немъ особаго квартала, который присоединяется къ Васильевской части и именуется шестымъ. Въ новый кварталъ опредѣляется одинъ Квартальный Надзиратель, одинъ Квартальный Поручикъ и одинъ городовой унтеръ-офицеръ съ жалованьемъ по общему штату.

Министръ Внутреннихъ Дѣлъ,

Дѣйствительный Тайный Совѣтникъ

Василій Сергѣевичъ Ланской

1823—1828 г.

С.-Петербургскій Военный Губернаторъ
Генералъ-Лейтенантъ Графъ Петръ Александровичъ Толстой
1802—1803 г.

Для пяти будокъ назначается потребное число ночныхъ стражей съ жалованьемъ и содержаніемъ изъ городскихъ доходовъ по общему штату.

Устройство Нарвской части. 9 декабря 1811 года утверждено Положеніе объ устройствѣ Нарвской части. Устройство и содержаніе части отнесено на счетъ городскихъ доходовъ, а добавочные къ жалованью, по штату 1804 года, Частному Приставу той части по 100 руб. и Брантмейстеру по 50 руб. въ годъ, опредѣлено производить имъ изъ доходовъ Конторы Адресовъ.

По штату въ части положено: Частный Приставъ 1, при немъ Письмоводитель 1, канцелярскихъ служителей 1, пѣшей воинской команды: 2 старшихъ и 2 младшихъ унтеръ-офицера, 20 рядовыхъ и 1 барабанщикъ; Брантмейстеръ 1, ему помощникъ 1, трубочистовъ 2, фурмановъ 10, пожарныхъ служителей 48; на содержаніе пожарныхъ инструментовъ 227 руб. 27¼ коп. и на канцелярскихъ служителей 500 руб.

Квартальные Надзиратели, Квартальные Поручики, городовые унтеръ-офицеры и ночные стражи для этой части по штату не положены, такъ какъ они находятся уже во всѣхъ

№ 59.
Примѣты:
Лѣта 26.
Ростъ Средній.
Волосы
Брови
Глаза Сѣрые
Носъ Прямой
Ротъ Средствая
Подбородокъ Востроѣ
Лице Кругловатое
Особыя примѣты:
Подпись предъявителя

по Алф. № 440. Лит. А.

БИЛЕТЪ

На свободное въ Санктпетербургѣ пребываніе по 1е Іюля 1817 года получила б. Голмандскій подданный Антонъ Пенъ Жанетъ уроженецъ города Антверпенъ вдовый подмастерье Франсуа Жозефъ Бенедиктъ

По истеченіи срока каждой представляетъ свой билетъ лично въ Иностранное Отдѣленіе къ возобновленію; въ противномъ случаѣ, какъ за продержаніе съ просроченнымъ билетомъ, а равно и за непрописку онаго въ Кварталѣ гдѣ жительство имѣетъ, взысканъ будетъ съ виновнаго узаконенной штрафъ за каждой день по два рубли. На случай же выѣзда изъ С. Петербурга въ другіе Россійскіе Города, или за границу, являться лично въ Иностранное Отдѣленіе для полученія установленныхъ на выѣздъ видовъ. Выданъ на основаніи документа хранящагося въ Особ: Канц: М: П: за № 550. 1817 года Іюня дня.

Санктпетербургскій Военный Генералъ Губернаторъ

По 2му Отдѣленію пошлинъ 10 руб: получено

4-хъ кварталахъ, которые отдѣлены для составленія части. 20 лошадей съ упряжью для отправленія на пожары людей и инструментовъ купить, также обмундированіе нижнихъ чиновъ, продовольствіе ихъ провіантомъ съ харчевыми пожарной командѣ деньгами, заготовленіе для лошадей фуража, ремонтъ на нихъ и сбрую, отопленіе и освѣщеніе Съѣзжаго двора производить на общемъ основаніи.

Комплектованіе фонарной команды. Согласно представленію Военнаго Губернатора Князя Лобанова-Ростовскаго о средствахъ къ исправнѣйшему освѣщенію города, Указомъ 7 іюля 1808 года дозволено изъ числа присланныхъ въ пожарную команду ратниковъ и другихъ при полиціи нижнихъ чиновъ, неспособныхъ къ полицейской службѣ, употребить 200 человѣкъ для зажиганія фонарей и подъ именемъ фонарной команды причислить ихъ къ полицейской С.-Петербургской командѣ. Обмундированіе сихъ 200 человѣкъ, равно какъ жалованье и вообще содержаніе ихъ, обращается на счетъ подрядчика освѣщенія фонарей въ С.-Петербургѣ. Убыль въ числѣ фонарной команды на будущее время должна быть замѣщаема наймомъ людей на счетъ подрядчика.

Городская тюрьма. 29 августа 1808 года С.-Петербургская городская тюрьма обращена въ вѣдомство столичной полиціи.

Подача помощи пожарной командой окрестнымъ селеніямъ. 16 февраля 1809 года Высочайше повелѣно пожарной командѣ подавать помощь тѣмъ окрестнымъ селеніямъ и дачамъ, которыя находятся отъ городской черты не далѣе 5 верстъ.

Контора Адресовъ. По представленію Военнаго Губернатора Князя Лобанова-Ростовскаго для приведенія въ извѣстность многочисленнаго класса людей, отправляющихъ разныя должности въ частныхъ домахъ по найму или другимъ условіямъ, и въ цѣляхъ недопущенія къ поступленію въ услуженіе людей неодобрительнаго поведенія, Указомъ 15 октября 1809 года учреждена подъ непосредственнымъ вѣдѣніемъ Военнаго Губернатора Контора Адресовъ.

Контора Адресовъ есть отдѣленіе полиціи, въ коемъ обязаны записываться люди обоего пола, отправляющія въ частныхъ домахъ какія либо должности по найму или другимъ условіямъ.

Контора Адресовъ состоитъ изъ двухъ Правителей, одного русскаго, другого иностраннаго или знающаго иностранные языки: французскій, нѣмецкій, англійскій и итальянскій, изъ двухъ Секретарей, изъ двухъ Переводчиковъ, изъ одного Казначея и четырехъ писарей. Каждый Секретарь долженъ имѣть шнуровую алфавитную книгу за подписью Военнаго Губернатора для внесенія въ нее лицъ, занимающихъ въ частныхъ домахъ какія либо должности или желающихъ опредѣлиться на должность. Лица эти, являясь въ Контору для записи, обязаны: а) представить паспортъ или видъ, по которому до того времени проживали и б) объявить, кромѣ свѣдѣній о своей личности, родъ должности, служенія и работы, въ которыхъ находятся или въ которыя намѣрены поступить. Всѣ эти свѣдѣнія записываются въ книгу адресовъ въ двухъ отдѣленіяхъ: въ первое записываются лица, отправляющія какія либо должности въ частныхъ домахъ по условіямъ; во второе — слуги и рабочіе, служащіе въ частныхъ домахъ. Каждый изъ записанныхъ въ 1-е отдѣленіе мужского пола вноситъ въ Казначейство Конторы 10 рублей, женскаго 5 рублей; записанный во 2-е отдѣленіе мужского пола платитъ 3 рубля, женскаго 1 рубль. По уплатѣ сбора, каждый записанный въ книгу адресовъ оставляетъ паспортъ или видъ свой въ Конторѣ и получаетъ билетъ на жительство. Билеты эти дѣлаются по утвержденному образцу трехъ видовъ, а именно: 1-го отдѣленія круглый, съ зеленою каймою, 2-го отдѣленія — круглый, безъ каймы и, наконецъ, четвероугольный, такъ называемый предварительный, который выдается людямъ безъ мѣста, съ означеніемъ только должности, въ которую они намѣрены вступить. Съ симъ послѣднимъ билетомъ никто къ должности принятъ быть не можетъ.

Билетъ долженъ быть перемѣняемъ два раза въ годъ: въ январѣ и іюлѣ.

Билеты крѣпостнымъ людямъ и живущимъ по плакатнымъ паспортамъ выдаются только на срокъ ихъ паспортовъ.

По истеченіи срока паспорту прекращается дѣйствіе билета, и останавливается выдача новаго.

При перемѣнѣ мѣста или жительства, каждый записанный въ Конторѣ Адресовъ долженъ явиться для полученія новаго билета. Положенныя при выдачѣ билетовъ деньги взыскиваются только при запискѣ въ первый разъ и потомъ уже ежегодно. При перемѣнѣ должности или мѣста Контора не выдаетъ билета безъ одобрительнаго аттестата, который оставляется оправдательнымъ документомъ въ Конторѣ; объ аттестаціи дѣлается отмѣтка въ билетѣ.

Никто не можетъ безъ сего билета принять человѣка на какую бы то ни было должность въ домъ свой, въ противномъ случаѣ виновный подвергается отвѣтственности, какъ за держаніе безпаспортнаго, взысканію 2 рублей за каждый день. Неимѣющихъ билета отъ Конторы Адресовъ Оберъ-Полиціймейстеръ обязанъ выслать изъ города.

Для выѣзда изъ столицы билетъ долженъ быть возвращенъ въ Контору Адресовъ, которая выдаетъ обратно паспортъ и о выдачѣ отмѣчаетъ въ книгѣ.

Книга Конторы Адресовъ въ положенное для засѣданій Конторы время должна быть открыта для всѣхъ.

Иностранное Отдѣленіе при Конторѣ Адресовъ. 22 октября 1809 года учреждено при Канцеляріи С.-Петербургскаго Военнаго Губернатора отдѣленіе Адресовъ на осно-

Генералъ-отъ-Инфантеріи

Графъ Сергѣй Кузьмичъ Вязьмитиновъ.

Главнокомандующій въ С.-Петербургѣ съ 1805 по 1808 г. и съ 1812 по 1816 г.
Министръ Полиціи съ 1812 по 1819 г.

С.-Петербургскій Военный Генералъ-Губернаторъ

Генералъ-отъ-Инфантеріи

Графъ Михаилъ Андреевичъ Милорадовичъ

1818 1825 г.

Литографированъ въ Литографіи Деритомъ.

С.-Петербургскій Оберъ-Полиціймейстеръ

Генералъ-Маіоръ

Федоръ Федоровичъ Эртель

1802 1808 г.

полицейскихъ чиновъ дана особая инструкція. На улицахъ столицы построено до 285 будокъ; въ каждой изъ нихъ живутъ три градскіе стража, изъ которыхъ одинъ постоянно „стоитъ на часахъ". Имъ должны быть извѣстны всѣ дома въ своемъ околоткѣ; они прекращаютъ происшедшіе на улицахъ безпорядки, а также шумъ и ссоры; въ несчастныхъ случаяхъ обязаны подавать скорѣйшую помощь; отвозятъ больныхъ въ ближайшіе лазареты, поднимаютъ людей опьянѣлыхъ; въ случаѣ надобности, являются въ домы по призыву. Ночью, бодрствуя, опрашиваютъ проходящихъ, примѣчаютъ людей подозрительныхъ, оберегаютъ жителей отъ огня и воровъ и т. д.

Каждый владѣлецъ дома долженъ содержать одного или болѣе дворниковъ, обязанныхъ смотрѣть за чистотою двора, тротуара и части улицы, лежащей противъ дома; знать всѣхъ живущихъ въ немъ, извѣщать полицію о пріѣзжающихъ и отъѣзжающихъ и о выдающихся случаяхъ. Ночью дворники дежурятъ у своихъ домовъ, чередуясь между собою отъ каждыхъ трехъ домовъ.

Содержатели магазиновъ и лавокъ имѣютъ особыхъ сторожей.

Военный Генералъ-Губернаторъ Графъ М. А. Милорадовичъ спасаетъ утопающихъ во время наводненія въ Петербургѣ 7 ноября 1824 г.

Полицейскіе офицеры (старшіе и младшіе) днемъ безпрерывно смотрятъ за ввѣренными ихъ управленію частями, при наступленіи же ночи надзоръ за улицами производится по очереди, сперва Частнымъ Приставомъ, въ одиннадцатомъ и двѣнадцатомъ часу Квартальнымъ Надзирателемъ, въ первомъ и второмъ— помощникомъ Квартальнаго Надзирателя, въ третьемъ и четвертомъ—городовымъ унтеръ-офицеромъ, въ пятомъ и шестомъ вице-унтеръ-офицеромъ; сверхъ сего, посылаются отъ частей пѣшіе патрули, а отъ военнаго начальства кавалерійскіе разъѣзды, ѣздящіе по городу отъ вечерней до утренней зари.

Поданіе помощи въ разныхъ случаяхъ. Въ видахъ охраненія безопасности на рѣкахъ и каналахъ, у мостовъ и въ удобныхъ къ тому мѣстахъ опредѣлено имѣть готовыя лодки; для полосканья бѣлья устроены плоты, что не мало способствуетъ и спасенію утопающихъ; для поданія помощи утопающимъ при каждой будкѣ, стоящей на берегу рѣки или канала, содержатся веревки, носилки и багры.

Въ 1824 году учреждено было на Петербургской сторонѣ, почти противъ Домика Петра I, особое заведеніе для спасенія утопающихъ; вслѣдствіе отдаленности этого мѣста отъ центра и соединенія пособій этого рода въ одномъ пунктѣ обширнаго города, это учрежденіе мало достигало желаемой цѣли, почему по Высочайше утвержденному журналу Комитета Министровъ, пособія для утопающихъ, получившихъ разныя поврежденія, впавшихъ въ безсознательное состояніе и т. п., опредѣлено было размѣстить по всему городу; почти въ 50-ти пунктахъ отведены были удобныя помѣщенія, снабженныя медикаментами, хирургическими инструментами, аппаратами и снарядами, которыми при помощи Врача или знающаго фельдшера можно было немедленно подать помощь человѣку, подвергшемуся несчастію.

Кромѣ больницъ, госпиталей и полицейскихъ лазаретовъ, въ каждой части города состояли полицейскіе Врачи и повивальныя бабки; въ случаяхъ экстренныхъ они должны были являться по призыву каждаго и подавать бѣднымъ помощь безплатно.

Для отвращенія несчастій съ людьми при переходѣ чрезъ рѣки и каналы по льду, когда ледъ не крѣпокъ, спуски загораживаются и охраняются карауломъ.

Дѣятельность пожарной команды. Прежде чѣмъ приступить къ описанію этой части полиціи, не лишне привести нѣкоторыя статистическія свѣдѣнія о пожарахъ въ столицѣ. Среднимъ числомъ пожаровъ здѣсь случалось отъ 35 до 40 въ годъ; двѣ трети кончаются поломкой крыши и одна треть бываетъ довольно значительныхъ. Пожары наиболѣе случаются въ концѣ марта, въ началѣ апрѣля, т. е. на послѣдней недѣлѣ Великаго поста, на Святой, вообще въ посты, въ кануны и въ самые дни большихъ праздниковъ; тогда люди бываютъ большею частію въ церквахъ, въ домахъ менѣе присмотра, у образовъ теплятся лампады и, что опаснѣе, восковыя свѣчи, приклеенныя или придавленныя къ образу и т. п. Въ сентябрѣ и началѣ октября, по пріѣздѣ изъ деревень и съ дачъ, также въ концѣ ноября и въ декабрѣ, при наступленіи большихъ морозовъ пожары довольно часты; въ это время вечера и ночи темны и длинны, люди ходятъ съ огнемъ въ погреба, кладовыя, на чердаки и въ конюшни, малѣйшая неосторожность можетъ быть причиною несчастья.

Пожарная команда, состоящая подъ главнымъ начальствомъ Оберъ-Полиціймейстера, управляется Брантъ-Маіоромъ; она размѣщается по частямъ города, при Съѣзжихъ домахъ, гдѣ устроены для пожарныхъ инструментовъ открытыя аркады, чтобы не было остановки при запряжкѣ лошадей. Каждою отдѣльною частью завѣдываетъ Брантмейстеръ, имѣющій подъ своей командой помощника, 48 служителей и отъ 10 до 14 фурмановъ. Для возки трубъ, бочекъ, лѣстницъ простыхъ и механическихъ раздвижныхъ, линеекъ для людей и инструментовъ, содержится въ каждой части 20 лошадей; сверхъ того, при каждой части устроены цейхгаузы, изъ которыхъ требуемыя въ помощь при пожарахъ воинскія команды получаютъ багры, топоры, желѣзныя ведра, ломы и крюки, изъ каждой части всего на 500 человѣкъ. Такимъ образомъ, если бы потребовалось собрать на одинъ какой либо пунктъ всѣ противопожарныя средства, то полицейская пожарная команда явилась бы съ 55 трубами разныхъ размѣровъ, съ 90 бочками, съ восемью стами вооруженныхъ служителей и двумя стами восмидесятью лошадей; сверхъ того, 6.500 человѣкъ могли бы немедленно быть снабжены необходимыми при тушеніи пожаровъ орудіями.

Телеграфные знаки, подаваемые на каланчахъ для означенія 13 частей города, гдѣ случился пожаръ, для дневныхъ сигналовъ состояли изъ черныхъ шаровъ, подвѣшиваемыхъ въ разныхъ сочетаніяхъ на горизонтальномъ отрубкѣ; для ночныхъ шары замѣнялись четырьмя бѣлыми фонарями. Отказный дневной сигналъ означался краснымъ флагомъ, ночной зеленымъ фонаремъ. Зимою повозки становились на сани, а къ сбруѣ привязывались погремушки, чтобы пожарный поѣздъ былъ слышенъ издали. Пожарная упряжь была приспособлена къ скорой закладкѣ. При выѣздѣ на пожаръ впереди верхомъ ѣхалъ Брантмейстеръ, за нимъ труба съ флагомъ, далѣе линейка съ людьми, бочки, багровый ходъ, лѣстницы. Фурманъ правилъ коренною, а стоящіе по обѣимъ сторонамъ его люди пристяжными лошадьми. Для всѣхъ разстояній положено число минутъ, въ которое часть послѣ сигнала должна заложить обозъ и прибыть на сборное мѣсто. Въ каждой части города назначены сборныя мѣста для пожарныхъ тревогъ и тѣхъ случаевъ, когда неясно видно, въ какомъ именно мѣстѣ горитъ.

Пожарное Депо къ концу царствованія Императора Александра I окончательно сформировалось; въ мастерскихъ Депо изготовлялись всѣ огнегасительныя орудія не только для Петербурга, но и для разсылки по губерніямъ; частныя лица также могли пріобрѣтать ихъ за весьма умѣренную цѣну, такъ какъ при продажѣ какого бы то ни было инструмента на каждый рубль, израсходованный на матеріалъ, опредѣлено было получать прибыли только 25 копѣекъ, изъ которыхъ 10 коп. отчислялись въ капиталъ Пожарнаго Депо, остальныя 15 коп. употреблялись на расходы по заведенію. Пожарное Депо улучшило во многомъ наши огнегасительные снаряды; имѣя всегда готовыя части, дѣлавшіяся въ одну мѣру, оно быстро могло замѣнять поврежденныя; наконецъ, принимая учениковъ изъ губерній, оно снабдило многія города и отдаленныя области знающими дѣло мастерами.

Комплектованіе полицейскихъ командъ. Въ цѣляхъ улучшенія качественнаго состава полицейскихъ командъ сдѣлано весьма мало. Какъ мы уже видѣли, пожарная команда и команда градской стражи комплектовались отставными солдатами, оказавшимися неспособными къ полицейской службѣ, и въ Пожарное Депо допущено было принимать для

Т-во Голике и Вильборгъ

С.-Петербургскій Оберъ-Полиціймейстеръ
Генералъ-Маіоръ Иванъ Саввичъ Горголи
1811—1821 г.

обученія искусству приготовленія пожарныхъ инструментовъ даже людей, впадающихъ въ проступки. Затѣмъ, въ 1816 году послѣдовало распоряженіе опредѣлять отставныхъ и запасныхъ штабъ и оберъ-офицеровъ на должности полиціймейстеровъ. Нецѣлесообразность всѣхъ этихъ распоряженій очевидна. Отставные нижніе чины, неспособные къ фронтовой службѣ, оказывались въ большинствѣ случаевъ малоспособными и къ полицейской службѣ и, кромѣ того, весьма неблагонадежными по своей нравственности. Сформированныя изъ такихъ людей полицейскія команды вмѣсто содѣйствія порядку и безопасности, по отзыву Губернаторовъ, во многихъ мѣстахъ были причиною усиленія преступленій и нарушеній безопасности лицъ и имуществъ. Хотя въ 1819 году, въ отвращеніе усмотрѣнныхъ неудобствъ, и было постановлено правило объ опредѣленіи въ полицейскія команды нижнихъ воинскихъ чиновъ корпуса внутренней стражи, тѣмъ не менѣе составъ тѣхъ командъ отъ того не улучшился. Въ полицейскія команды, по отзывамъ полицейскаго начальства, назначались люди нездоровые, съ физическими недостатками, препятствовавшими отправленію службы, или люди порченные и оказавшіеся неблагонадежными въ исполненіи обязанностей военной службы. Вмѣстѣ съ тѣмъ, перемѣна неблагонадежныхъ и замѣщеніе ихъ другими сдѣлались почти невозможными; для этого надо было начинать всегда продолжительную переписку съ военнымъ вѣдомствомъ, которое естественно затруднялось исполнять подобныя требованія и не рѣдко отказывало въ удовлетвореніи ихъ. Двойственная зависимость полицейскихъ служителей, которые въ нѣкоторыхъ отношеніяхъ оставались подвѣдомственными военному начальству, имѣла также свои неудобства, ибо вела къ столкновеніямъ власти и пререканіямъ между военнымъ и гражданскимъ начальствомъ. Единственная выгода отъ введенія воинскихъ чиновъ въ составъ полицейскихъ командъ заключалась въ сравнительной дешевизнѣ ихъ содержанія.

Матеріальное обезпеченіе чиновъ полиціи. Болѣе положительные результаты получались въ установленіи условій матеріальнаго обезпеченія полицейскихъ командъ. Какъ уже сказано было выше, штатомъ 1804 года было увеличено содержаніе Частныхъ Приставовъ и Квартальныхъ Надзирателей: первыхъ на 100 руб. и послѣднихъ на 50 руб. въ годъ.

Въ 1805 году, по представленію Военнаго Губернатора Графа Толстого, положено построить для городскихъ стражей теплыя будки.

Указомъ 10 марта 1808 года постановлено, чтобы Пристава и Квартальные Надзиратели, въ уваженіе того, что они находятся въ непосредственномъ отношеніи къ городу, а по Уставу Управы Благочинія обязаны жить въ своихъ частяхъ и кварталахъ, пользовались квартирами отъ обывателей, при чемъ отапливать и освѣщать квартиры свои должны сами, на свой счетъ. Въ томъ же году опредѣлено было деньги на дрова для Съѣзжихъ домовъ и казармъ драгунской полицейской команды отпускать изъ городскихъ доходовъ.

Спасеніе утопающаго.

Въ 1810 году, какъ сказано выше, въ виду дороговизны жизненныхъ припасовъ, утверждено положеніе о прибавкѣ жалованья чиновникамъ С.-Петербургской полиціи, въ количествѣ 33,650 руб. въ годъ

30 іюля 1823 года, по поводу отказа Министра Финансовъ о выдачѣ изъ Государственнаго Казначейства единовременнаго пособія вдовѣ служившаго въ штатѣ С.-Петербургской Управы Благочинія Титулярнаго Совѣтника Дунаевскаго на томъ основаніи, что,

по положенію Комитета, Высочайше утвержденнаго 25 января 1823 года, всѣ тѣ чиновники, кои состоятъ на жалованьѣ Градскихъ Обществъ, представляются къ производству пенсіоновъ не отъ казны, а отъ городскихъ доходовъ, Высочайше указано, что упомянутое положеніе относится только до чиновниковъ, кои служатъ въ Городскихъ Думахъ и зависятъ отъ нихъ по опредѣленію и увольненію, на чиновниковъ же полиціи оно не можетъ распространяться по той причинѣ, что они принадлежатъ исключительно Правительству, и потому пенсіи и единовременныя пособія должны имъ назначаться изъ суммъ Государственнаго Казначейства.

Дарованіе особыхъ правъ и преимуществъ по службѣ. Полиціймейстерамъ, чиновникамъ полиціи, состоящимъ при военной командѣ, и чиновникамъ драгунскихъ полицейскихъ командъ, поступившимъ на службу изъ военныхъ чиновъ предоставлено право именоваться прежними военными чинами.

Форма обмундированія. Въ царствованіе Императора Александра I послѣдовало два указа о формѣ обмундированія. Первымъ—въ 1809 году постановлено, чтобы штабъ и оберъ-офицеры при мундирѣ имѣли панталоны сѣрыя, а брантмейстеры такого же цвѣта рейтузы. Вторымъ указомъ послѣдовавшомъ 26 августа 1811 года утверждена форма мундира и шитья на мундирѣ для Полиціймейстеровъ. Мундиры оставлены прежніе по цвѣтамъ, присвоеннымъ каждой губерніи. Шитье ставится по утвержденному образцу. На мундирахъ, имѣющихъ желтыя пуговицы, шитье полагается золотое, а при бѣлыхъ пуговицахъ—серебряное.

Военные Генералъ-Губернаторы, Военные Губернаторы и Оберъ-Полиціймейстеры. Военными Губернаторами состояли: въ 1801 году до 18 іюня Генералъ-отъ-Кавалеріи Графъ Петръ Алексѣевичъ фонъ-деръ Паленъ и съ 18 іюня до 27 августа 1802 г. Генералъ-отъ-Инфантеріи Михаилъ Илларіоновичъ Голенищевъ-Кутузовъ; съ 16 ноября 1802 г. до 13 января 1803 г.—Генералъ-Лейтенантъ Графъ Петръ Александровичъ Толстой; съ 13 января до 5 февраля 1803 г.- Генералъ-отъ-Инфантеріи баронъ Будбергъ; съ 5 февраля 1803 г. до 29 августа 1805 г. -Генералъ-Лейтенантъ Графъ П. А. Толстой; съ 29 августа 1805 г. по 1 января 1808 г. -Главнокомандующій Генералъ-отъ-Инфантеріи Графъ Сергѣй Козмичъ Вязьмитиновъ; съ 1 января 1808 г. по 2 февраля 1809 г.—Генералъ-отъ-Инфантеріи князь Дмитрій Ивановичъ Лобановъ-Ростовскій; со 2 февраля 1809 г. по 28 марта 1812 г.—Генералъ-Адъютантъ Александръ Дмитріевичъ Балашевъ; съ 28 марта 1812 г. по 30 октября 1816 г.—Главнокомандующій Генералъ-отъ-Инфантеріи Графъ Сергѣй Козмичъ Вязьмитиновъ и съ 30 октября 1816 г. по 19 августа 1818 г. онъ же въ должности Военнаго Генералъ-Губернатора; съ 19 августа 1818 г. по 15 декабря 1825 г.—Военный Генералъ-Губернаторъ Генералъ-отъ-Инфантеріи Графъ Михаилъ Андреевичъ Милорадовичъ.

Въ тотъ періодъ должность С.-Петербургскаго Оберъ-Полиціймейстера занимали: въ 1801 году до 6 августа—Дѣйствительный Статскій Совѣтникъ Аплечѣевъ, потомъ до 7 сентября 1802 г.—Статскій Совѣтникъ Авсовъ; съ 7 сентября 1802 г. до 23 марта 1808 г.—Генералъ-Маіоръ Федоръ Федоровичъ Эртель; съ 23 марта 1808 г. до 2 февраля 1809 г.—Генералъ-Маіоръ Александръ Дмитріевичъ Балашевъ; съ 5 февраля 1809 г. до 29 января 1810 г.—Генералъ-Маіоръ Петръ Афанасьевичъ Папковъ; съ 14 февраля 1810 г. до 24 сентября 1811 г.—Генералъ-Адъютантъ Павелъ Васильевичъ Голенищевъ-Кутузовъ; съ 24 сентября 1811 г. до 1821 г.—Генералъ-Маіоръ Иванъ Саввичъ Горголи; съ 1821 г. до 4 августа 1825 г.—Генералъ-Лейтенантъ Иванъ Васильевичъ Гладкій; съ 4 августа 1825 г. до 2 февраля 1826 г.—Генералъ-Маіоръ Александръ Сергѣевичъ Шульгинъ.

Результаты полицейскихъ реформъ въ царствованіе Императора Александра I оказались не вполнѣ соотвѣтствующими ожиданіямъ правительства. Личный составъ полицейскихъ командъ былъ крайне неудовлетворителенъ, кругъ полицейскихъ обязанностей оставался невыясненнымъ и запутаннымъ, содержаніе чиновъ полиціи, не смотря на прибавки, не соотвѣтствовало потребностямъ жизни. Къ устраненію этихъ недостатковъ и направились реформы слѣдующаго царствованія.

Генералъ-Адъютантъ

Александръ Дмитріевичъ Балашевъ

С.-Петербургскій Оберъ-Полиціймейстеръ съ 1808 по 1809 г.
С.-Петербургскій Военный Губернаторъ съ 1809 по 1812 г.
и съ 1810 г. вмѣстѣ съ тѣмъ Министръ Полиціи.

ваніяхъ Конторы, учрежденной подъ симъ названіемъ, для выдачи билетовъ обоихъ половъ иностранцамъ, которые временно живутъ въ столицѣ или постоянно, но не приписаны въ какое либо состояніе. Отдѣленіе это состоитъ изъ одного Правителя, двухъ Переводчиковъ и четырехъ писарей; жалованье имъ опредѣлено по штату Конторы Адресовъ.

Дополнительныя правила къ положенію о Конторѣ Адресовъ. 28 декабря 1811 года по докладу Министра Полиціи Генералъ-Адъютанта А. Д. Балашева утвержденъ новый штатъ Конторы Адресовъ и произведены слѣдующія перемѣны и дополненія въ положеніи о сей Конторѣ: 1) постановлено билеты или свидѣтельства изъ Конторы выдавать не на полгода, а на весь годъ; 2) перемѣну жительства и хозяевъ надписывать не въ Конторѣ, а въ кварталахъ; 3) одобреніе и неодобреніе хозяевамъ помѣщать не въ особыхъ аттестатахъ, а на томъ же годовомъ билетѣ или свидѣтельствѣ Конторы Адресовъ; 4) Конторѣ Адресовъ, какъ мѣсту полицейскому, предписано имѣть надзоръ за Маклерами слугъ и рабочихъ людей; 5) Конторѣ Адресовъ предоставлено право разбирать по жалобамъ между живущими съ билетами Конторы и тѣмъ, у кого они служатъ.

По штату положены: Управляющій Конторою 1, Правителей Конторы 2, Помощниковъ Управляющаго 2, Переводчиковъ 2, Экзекуторъ 1, Архиваріусъ 1, Казначей 1, Помощникъ 1, Секретарей 2, Бухгалтеръ 1, Столоначальниковъ 4, писарей 4. На содержаніе опредѣлено 32,650 руб. На напечатаніе билетовъ, вопросовъ и контромарокъ сумма не назначена, а Контора должна эти издержки производить съ утвержденія Военнаго Губернатора.

Въ 1816 году по представленію Главнокомандующаго въ С.-Петербургѣ Генерала отъ Инфантеріи С. К. Вязьмитинова утверждены списки о людяхъ, которые должны записываться въ Конторѣ Адресовъ. Это распоряженіе было вызвано тѣмъ обстоятельствомъ, что вслѣдствіе необозначенія въ положеніи о Конторѣ Адресовъ, какія именно состоянія подлежатъ записи въ Конторѣ, многія уклоняются отъ сей обязанности, хотя бы должны были это сдѣлать, а съ другой стороны, принуждаются къ соблюденію этой мѣры такія лица, которыя, въ уваженіе ихъ временныхъ въ городѣ занятій, должны бы быть изъяты отъ этой обязанноти. При чемъ мостовщики, землекопы, каменьщики, каменотесы, плотники, штукатуры, матросы и лоцманы на купеческихъ корабляхъ, ожидающіе здѣсь своего отправленія, поденщики—были освобождены отъ записи въ Конторѣ Адресовъ.

Контора Адресовъ на указанныхъ началахъ функціонировала до 1839 года; а въ томъ году она была упразднена и, взамѣнъ того, при Управѣ Благочинія была учреждена Адресная Экспедиція.

Пожарное Депо. Въ 1812 году по Высочайшему повелѣнію учреждено въ С.-Петербургѣ Депо для дѣланія пожарныхъ инструментовъ на слѣдующихъ главныхъ основаніяхъ:

1) Въ Депо должны приготовляться разнаго рода огнегасительные инструменты для разсылки по всѣмъ губерніямъ.

2) Занимать симъ дѣломъ Высочайше повелѣно всѣхъ тѣхъ полицейскихъ казенныхъ мастеровъ, которые могутъ быть употреблены, не дѣлая остановки въ починкахъ инструментовъ для самой столицы; сверхъ того, вновь приспособлять изъ казенныхъ полицейскихъ и со стороны нанимать за деньги, а также и впадающихъ въ проступки употреблять по способности въ сію работу преимущественнѣе всякой другой.

3) Инструменты дѣлать по образцамъ, въ столицѣ находящимся.

4) Присмотръ за симъ дѣломъ поручается Брантъ-Маіору.

5) Для успѣшнѣйшаго распространенія искусства въ заготовленіи столь полезныхъ и необходимыхъ для общей безопасности орудій, Высочайше повелѣно, чтобы изъ каждой губерніи отправлено было въ С.-Петербургъ, для обученія этому искусству, по три человѣка изъ способныхъ, а если можно, то и имѣющихъ уже нѣкоторый навыкъ въ семъ ремеслѣ, какъ то: изъ слесарей, кузнецовъ и проч. съ тѣмъ, чтобы эти люди, по мѣрѣ пріобрѣтенія ими нужнаго знанія, возвращались въ свои губерніи и приносили тамъ пользу, какъ приготовленіемъ пожарныхъ инструментовъ, такъ и обученіемъ другихъ этому искусству.

Депо открыло свои дѣйствія въ томъ же году; съ 1 декабря 1812 года по 1 января 1813 года въ мастерскихъ Депо было изготовлено пожарныхъ инструментовъ: 1) трубъ

среднихъ 2, квартальныхъ 3, машинъ 2, ручныхъ 2, всего 9. Затѣмъ, съ 1 января 1813 г. по 22 января 1814 года сдѣлано: среднихъ трубъ 9, квартальныхъ 12, машинъ 9 и ручныхъ 10. Обучено въ Депо дѣланію пожарныхъ инструментовъ въ 1813 году изъ Дерптскаго Магистрата 1, изъ Каменецъ-Подольска, Олонецка, Пскова и Новгорода по 3 человѣка и изъ Курляндіи 1, всего 14 человѣкъ; въ 1814 году—изъ Волынской губерніи 2 и Вологодской 3; въ 1815 году—изъ Архангельска 2, Кіева 3 и Витебска 3 и т. д.

Съ открытія Депо по 2 марта 1816 года отпущено пожарныхъ трубъ въ разныя мѣста: большой величины 9, средней 11, машинокъ 2, ручныхъ 1.

Всего отпущено 23 инструмента на сумму 10,098 руб. 75 коп., при чемъ большія трубы продавались по 654 руб. 45 коп., среднія—330 руб. 20 коп., машинки—442 руб. 50 коп., ручныя—91 руб. 50 коп.

Деньги на пріобрѣтеніе матеріаловъ отпускались авансомъ изъ свободныхъ суммъ Конторы Адресовъ.

Обзоръ полицейской дѣятельности. Составъ Полицейскаго Управленія послѣ всѣхъ произведенныхъ перемѣнъ представляется въ слѣдующемъ видѣ: Главный Начальникъ полиціи есть Военный Генералъ-Губернаторъ; при Канцеляріи его состоятъ Старшіе и Младшіе Архитекторы для разсмотрѣнія предметовъ, касающихся отвода мѣстъ подъ постройки, освидѣтельствованія зданій и вообще построекъ; сюда же принадлежатъ: Аукціонная Камера для продажи движимыхъ имуществъ по рѣшеніямъ суда; Контора Адресовъ; Контора Правленія С.-Петербургскихъ запасныхъ магазиновъ, гдѣ сохраняется провіантъ и откуда, въ случаѣ особенной дороговизны, небогатые люди снабжаются имъ за самую умѣренную цѣну и Комитетъ Городскихъ строеній, завѣдывающій производствомъ работъ по всѣмъ строеніямъ, состоящимъ на отчетѣ городскихъ суммъ.

Управленіе Оберъ-Полиціймейстера. Оберъ-Полиціймейстеръ есть непосредственный начальникъ полиціи, которой высшее мѣсто есть Управа Благочинія. Сюда стекаются всѣ дѣла полицейскаго вѣдомства. Управа дѣлится на 4 экспедиціи: 1) Слѣдственную, 2) Хозяйственную, 3) Строительную и 4) Сыскную; каждая экспедиція, въ свою очередь, раздѣляется на нѣсколько столовъ: эксп. хозяйственная имѣетъ 3 стола, а остальныя по 4. Экспедиціями управляютъ Секретари, въ помощь которымъ опредѣлены по 2 Повытчика, по 4 Помощника Повытчика и по нѣскольку писцовъ. При Управѣ, кромѣ того, состоятъ: одинъ Экзекуторъ, одинъ Регистраторъ и одинъ Архиваріусъ. Каждая экспедиція вѣдаетъ дѣла по росписанію.

Оберъ-Полиціймейстеръ имѣетъ помощниками трехъ Полиціймейстеровъ: изъ нихъ два управляютъ отдѣленіями города и одинъ присутствуетъ въ Управѣ, которой подвѣдомы Приставы дѣлъ уголовныхъ, гражданскихъ и слѣдственныхъ, также Архитекторы, Брантъ-Маіоръ, наконецъ, всѣ чины, принадлежащіе къ штату полиціи и числящіеся въ частяхъ города.

Столица дѣлится на два отдѣленія: первое заключаетъ въ себѣ поясъ земли, ограниченной лѣвымъ берегомъ Невы, а второе—части зарѣчныя, расположенныя на правомъ берегу рѣки Невы. Отдѣленія подраздѣляются на тринадцать частей, каждая часть на извѣстное число кварталовъ. Въ каждой части имѣется свой домъ, называемый Съѣзжимъ; здѣсь живетъ управляющій частью Частный Приставъ, которому подчинены завѣдывающіе кварталами Квартальные Надзиратели. При каждой части положена канцелярія, куда стекаются всѣ дѣла, относящіяся до нея, и поступающія какъ изъ другихъ мѣстъ, такъ изъ кварталовъ и отъ частныхъ людей. При каждой части состоитъ Словесный Судъ. При Съѣзжихъ домахъ устроены лазареты и арестантскія, также помѣщается извѣстное число нижнихъ полицейскихъ чиновъ, команда пожарныхъ съ инструментами и команда фонарщиковъ. Надъ домомъ, на высокой башнѣ, называемой каланчею, на открытой галлереѣ, съ которой видно на далекое разстояніе, безпрерывно дежурятъ часовые, подымающіе, въ случаѣ пожара, условные знаки (сигналы), днемъ шарами, ночью фонарями, означающіе въ какой части города загорѣлось.

Квартальный Надзиратель имѣетъ, смотря по обширности и населенію квартала, одного или двухъ Помощниковъ; сверхъ того, состоятъ въ кварталахъ: городовой унтеръ-офицеръ и вице-унтеръ-офицеръ, называемые хожалыми. Для отправленія должности каждому изъ

Т-во Голике и Вильборгъ.

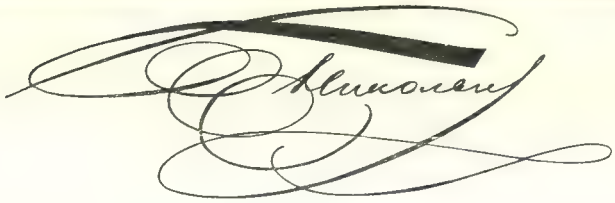

Царствованіе Императора Николая I.

Комитетъ для составленія проектовъ общаго преобразованія, какъ въ Государственномъ, такъ и въ мѣстномъ управленіи. Учрежденія Императрицы Екатерины II, возстановленныя Императоромъ Александромъ I, принесли, безъ сомнѣнія, очевидную пользу; но въ то же время, конечно, имѣли и свои несовершенства, которыя подъ вліяніемъ развившейся народной жизни подъ конецъ царствованія обнаружились довольно рѣзко. Не должно, впрочемъ, терять изъ виду, что полное приложеніе и развитіе этихъ учрежденій совершалось въ такую эпоху государственной жизни, въ которой никакія учрежденія и законы, при безпрерывныхъ раззорительныхъ войнахъ, не могли избавить общество отъ тягостей, безпорядковъ и произвола.

Жалобы, возникшія на безпорядки мѣстнаго управленія, на дурную администрацію, въ особенности на полицію, особенно усилились послѣ 1815 года. Министерство Внутреннихъ Дѣлъ и Министерство Полиціи постоянно обращали вниманіе на эти заявленія; собираемы были свѣдѣнія, составлялись предположенія, иногда дѣлались и частныя измѣненія въ законахъ. Изъ частныхъ попытокъ къ преобразованію мѣстныхъ учрежденій слѣдуетъ упомянуть въ особенности о проектахъ Министра Полиціи, впослѣдствіи Рязанскаго Генералъ-Губернатора Балашева, приведенныхъ въ исполненіе въ видѣ опыта во ввѣренныхъ ему губерніяхъ. Должно думать однако же, что попытки эти не принесли ожидаемой пользы, ибо скоро управленіе этихъ губерній возвращено было къ прежнему порядку. Общихъ и положительныхъ мѣръ къ кореннымъ преобразованіямъ не предпринималось до

1826 года. Въ этомъ году, по волѣ Императора Николая I, составленъ былъ особый Комитетъ изъ высшихъ лицъ Государственнаго управленія, для составленія проекта общаго преобразованія, какъ въ Государственномъ, такъ и въ мѣстномъ управленіи. Въ работахъ Комитета принималъ дѣятельное участіе членъ его, Графъ М. М. Сперанскій; разрабатываемые имъ предположенія и проекты разсматривались и обсуждались Комитетомъ, журналы онаго восходили на Высочайшее усмотрѣніе. Общія основанія преобразованія были подробно разработаны и утверждены; значительная часть проектовъ, обнимавшихъ почти все Государственное устройство, заготовлена; окончаніе и приведеніе въ исполненіе этихъ проектовъ остановилось за политическими событіями, отвлекшими вниманіе Правительства на другія дѣла, а впослѣдствіи мысль объ одновременномъ общемъ преобразованіи управленія была оставлена, и законодательные труды обратились на улучшеніе и преобразованіе отдѣльныхъ частей управленія. Тѣмъ не менѣе, нельзя не остановиться на проектахъ Комитета 1826 года, относившихся до уѣзднаго управленія.

Мѣстное управленіе, по проектамъ Комитета 1826 г., подраздѣлялось на три степени: губернское, уѣздное и волостное. Въ каждой изъ этихъ степеней различались: полиція, хозяйство и судъ. Полиція въ общемъ смыслѣ есть учрежденіе, предназначенное для предупрежденія безпорядковъ и неустройствъ въ какой либо части управленія и для пресѣченія ихъ. Всѣ отрасли управленія имѣютъ нужду въ мѣрахъ предупрежденія и пресѣченія безпорядковъ; мѣры, общія для всѣхъ частей управленія, сосредоточиваются въ общей полиціи; мѣры особенныя, свойственныя только извѣстной части управленія, относятся къ полиціи отдѣльной. Общая полиція, образуясь и развиваясь мало по малу изъ отдѣльныхъ, составила сама собою цѣлое обширное управленіе съ своими инстанціями: Министерство Внутреннихъ Дѣлъ, Губернскія Правленія и собственно Полиція. Въ большей части государствъ судебное и хозяйственное управленіе удержали свою отдѣльную полицію, но у насъ судебная и хозяйственная полиціи составляютъ, по Учрежденію 1775 года, части общей полиціи.

Такимъ образомъ полиція имѣла у насъ четыре вида: полиція общая предохранительная (полиція предупрежденія - административная), общая исполнительная (полиція пресѣченія), судебная и, наконецъ, хозяйственная. Считая неудобнымъ существующее соединеніе полиціи судебной и хозяйственной съ общею, Комитетъ 1826 г. находилъ, однако же, въ то время невозможнымъ отдѣлить эти части, собственно по затрудненію увеличивать число чиновниковъ и количество издержекъ.

На различіи суда, полиціи и хозяйства основана въ проектахъ Комитета 1826 г. вся система мѣстныхъ учрежденій.

Нѣкоторыя изъ изложенныхъ началъ Комитета 1826 г. о полицейскихъ учрежденіяхъ Графъ Сперанскій осуществилъ впослѣдствіи въ проектѣ Учрежденія С.-Петербургской полиціи, составленномъ въ 1836 году.

Правительство, остановясь общимъ преобразованіемъ учрежденій, считало однако необходимымъ удовлетворить самымъ настоятельнымъ потребностямъ въ нѣкоторыхъ частяхъ управленія.

Учрежденіе при Собственной Его Величества Канцеляріи 3-го Отдѣленія. Прежде всего устраивается высшая полиція.

Полагая силы общей полиціи недостаточными для достиженія цѣлей безопасности и благоустройственныхъ, правительство указомъ 4 іюня 1826 года учреждаетъ, взамѣнъ упраздненной особенной Канцеляріи Министерства Внутреннихъ Дѣлъ, при Собственной Его Величества Канцеляріи Третье Отдѣленіе. Предметами занятій 3 отдѣленія назначены:

1) Всѣ распоряженія и извѣстія по всѣмъ вообще случаямъ высшей Полиціи. 2) Свѣдѣнія о числѣ существующихъ въ Государствѣ разныхъ сектъ и расколовъ. 3) Извѣстія объ открытіяхъ по фальшивымъ ассигнаціямъ, монетамъ, штемпелямъ, документамъ и проч., коихъ розысканія и дальнѣйшее производство остается въ зависимости Министровъ: Финансовъ и Внутреннихъ Дѣлъ. 4) Свѣдѣнія подробныя о всѣхъ людяхъ, подъ надзоромъ Полиціи состоящихъ, равно и всѣ по сему предмету распоряженія. 5) Высылка и размѣщеніе людей подозрительныхъ и вредныхъ. 6) Завѣдываніе наблюдательное и хозяйственное всѣхъ мѣстъ заточенія, въ кои заключаются государственные преступники. 7) Всѣ поста-

новленія и распоряженія объ иностранцахъ, въ Россіи проживающихъ, въ предѣлы Государства прибывающихъ и изъ онаго выѣзжающихъ. 8) Вѣдомости о всѣхъ, безъ исключенія, происшествіяхъ. 9) Статистическія свѣдѣнія, до Полиціи относящіяся.

Кромѣ указанныхъ дѣлъ, 3 Отдѣленію поручены были и другія дѣла; такъ, Цензурнымъ Уставомъ 1828 года постановлено, что драматическія сочиненія могутъ быть представлены въ театрѣ не иначе, какъ съ разрѣшенія 3 Отдѣленія; въ 1829 г. было предписано, чтобы Губернаторы о всѣхъ важнѣйшихъ происшествіяхъ представляли всеподданнѣйшіе рапорты по 3 Отдѣленію. Кругъ вѣдѣнія новаго учрежденія, поставленнаго независимо отъ юстиціи, администраціи и полиціи, быстро возрасталъ, обнимая собою самые разнородные предметы.

Полное свое развитіе 3 Отдѣленіе получило въ 1839 году, когда Управляющему этимъ Отдѣленіемъ поручено было начальство надъ корпусомъ Жандармовъ; оно просуществовало до 1880 г., когда было расформировано, съ передачею дѣлъ въ Министерство Внутреннихъ Дѣлъ.

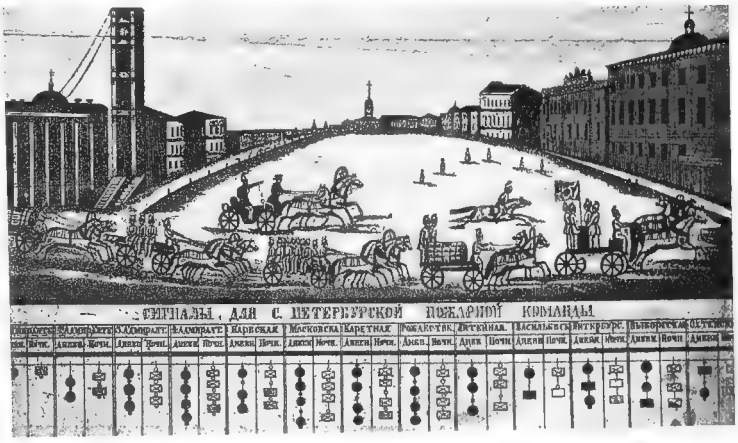

С.-Петербургская пожарная команда и пожарные сигналы въ началѣ царствованіе Императора Николая I.

Устройство Охтенской части. Реформа столичной полиціи начинается съ упорядоченія полицейскаго управленія въ окраинныхъ поселеніяхъ. 16 декабря 1828 года по представленію Военнаго Генералъ-Губернатора Генералъ-Адъютанта П. В. Голенищева-Кутузова Высочайше утверждено Положеніе объ устройствѣ городской полиціи въ селеніяхъ Большой и Малой Охтъ, подъ наименованіемъ Охтенской части, съ оставленіемъ поселянъ при ихъ коренныхъ повинностяхъ по вѣдомству Адмиралтейскому. Охтенская часть подчинялась Управѣ Благочинія и Оберъ-Полиціймейстеру.

Кругъ дѣйствій и обязанности городской полиціи составляютъ: 1) сохраненіе тишины, какъ общественной, такъ и частной, и наблюденіе за благоустройствомъ и безопасностью обывателей, не касаясь до внутренняго между поселянами управленія, а также не входя въ разборъ семейныхъ несогласій и распрей, и 2) разборъ жалобъ между поселянами о личныхъ обидахъ, а равно преступленій всякаго рода, болѣе или менѣе клонящихся къ нарушенію личной и общественной безопасности.

Въ видахъ избѣжанія пристрастныхъ дѣйствій и жалобъ о томъ на чиновниковъ полиціи, постановлено, чтобы при разборѣ жалобъ о личныхъ обидахъ и при изслѣдованіи преступленій находился одинъ изъ Старшинъ мѣстной Управы или изъ Старостъ въ качествѣ Депутата и съ правомъ подавать голосъ.

На полицію возлагается обязанность знать о всѣхъ чрезвычайныхъ происшествіяхъ и имѣть попеченіе объ отвращеніи повальныхъ болѣзней на людяхъ и заразы на скотѣ.

Полиція обязана наблюдать за чистотою улицъ и за удобствомъ проѣзда по нимъ, имѣть попеченіе о содержаніи въ исправности мостовыхъ, перевозовъ и мостовъ; объ исправленіи общественныхъ зданій и о побужденіи поселянъ къ отвращенію всякой опасности въ собственныхъ ихъ домахъ; вѣдать отводомъ военнымъ командамъ квартиръ въ домахъ поселянъ.

Полиція должна побуждать къ исполненію частныхъ условій между поселянами, а также дѣлать разборъ въ денежныхъ между ними займахъ или ссудахъ, исключая исковъ на землю и споровъ по предмету личной ихъ повинности.

Иски, предъявляемые на поселянъ, полиція разбираетъ на основаніи общихъ узаконеній, но при Старшинѣ мѣстнаго Правленія или при избранномъ со стороны сего Правленія Депутатѣ.

Полиція обязана содѣйствовать и настаивать объ исполненіи поселянами личной ихъ повинности, но не иначе, какъ по требованію Старшинъ мѣстнаго Правленія или Начальства, завѣдывающаго этою повинностью. Сюда относятся: а) отысканіе уклоняющихся или убѣгающихъ отъ работы и б) исправленіе или наказаніе нерадивыхъ, если того будетъ требовать мѣстное Начальство.

Поселянъ, совершившихъ преступленіе, подвергающее ихъ по законамъ наказанію, полиція вмѣстѣ съ произведеннымъ дознаніемъ отсылаетъ для сужденія въ мѣстное Охтенское Правленіе.

Охтенской полиціи вмѣняется въ обязанность попеченіе о содержаніи въ должномъ порядкѣ пожарной команды вмѣстѣ съ пожарными инструментами, а также будокъ, и объ исправномъ освѣщеніи улицъ.

По штату въ Охтенской части положены:

Частный Приставъ 1, при немъ Письмоводитель 1, его Помощникъ 1, писецъ изъ кантонистовъ 1, Квартальный Надзиратель 1, Квартальный Поручикъ 1, городовой унтеръ-офицеръ I, градскихъ стражей при 13 будкахъ, по три человѣка при каждой, а во всѣхъ 39.

Пѣшая команда: унтеръ-офицеровъ старшихъ 2, младшихъ 2, рядовыхъ 20, барабанщикъ 1, фонарщиковъ 4.

Пожарная команда: Брантмейстеръ 1, его помощникъ унтеръ-офицерскаго чина 1, пожарныхъ служителей 48, фурмановъ 8.

По медицинской части: Лекарь 1, цирюльникъ 1, повивальная бабка 1.

На провіантъ и аммуницію всѣмъ значащимся въ семъ штатѣ ста двадцати восьми человѣкамъ нижнихъ чиновъ по общему положенію С.-Петербургской полиціи примѣрно 11388 р. 66$^{3}/_{4}$ к. На освѣщеніе 40 фонарей 1044 р. 30 к., на фуражъ для пожарныхъ лошадей 4488 р. и ремонтъ для нихъ и пожарныхъ инструментовъ 313 р. 33 к. На жалованье всѣмъ 8519 р. 6$^{1}/_{2}$ коп.

Всего на содержаніе Охтенской части опредѣлено 25783 р. 36$^{1}/_{4}$ к.

Въ число этой суммы положено отдѣлять изъ Охтенскихъ общественныхъ доходовъ по десяти тысячъ девяти сотъ тридцати пяти рублей, а остальные четырнадцать тысячъ восемьсотъ сорокъ восемь рублей тридцать шесть съ четвертью копѣекъ отпускать изъ городскихъ доходовъ до того времени, пока общественные доходы увеличатся до такой степени, чтобы можно было обратить на счетъ ихъ все вообще содержаніе Охтенской полиціи.

Частному Приставу, Квартальному Надзирателю и Поручику опредѣлено имѣть квартиры по отводу. Контору Съѣзжаго двора помѣстить въ домѣ Охтенскаго Правленія, а нижнихъ чиновъ въ общественномъ домѣ, занимаемомъ богадѣльнею и школою, для сихъ же послѣднихъ заведеній нанять домъ изъ общественныхъ доходовъ впредь до постройки Съѣзжаго двора.

Присоединеніе къ С.-Петербургской столицѣ окрестныхъ дачъ, мѣстъ и острововъ. По той же причинѣ, т. е. въ видахъ установленія правильнаго полицейскаго надзора по представленію Военнаго Генералъ-Губернатора Генерала отъ Инфантери Эссена 22 декабря 1833 г. Высочайше утверждено положеніе о присоединеніи къ Санктпетербургской Столицѣ окрестныхъ дачъ, мѣстъ, и острововъ.

Причислены въ вѣдѣніе С.-Петербургской Полиціи острова и дачи отъ Охты по Выборгской сторонѣ до деревни Новой, а также острова Гутуевскій и Рѣзвый, на нижеслѣдующихъ основаніяхъ.

Къ Охтенской части: мѣста, принадлежащія къ р. Невѣ отъ Охтенскаго селенія до Александровскаго проспекта *).

Къ Выборгской части: дачи и мѣста: а) по берегу рѣки Невы отъ Александровскаго проспекта до городской черты, б) отъ Александровскаго проспекта по дорогѣ, лежащей изъ

*) Дачи графа Кушелева-Безбородки и наслѣдниковъ Саблуковыхъ почитаются въ одинъ кварталъ; Малая Охта составитъ особый 2 кварталъ, въ который опредѣляются Надзиратель, Поручикъ и два унтеръ-офицера.

Министръ Внутреннихъ Дѣлъ,

Генералъ-Адъютантъ,
Генералъ-отъ-Инфантеріи

Графъ Арсеній Андреевичъ Закревскій

1828—1831 г.

деревни Полюстровой въ деревню Спасскую и отъ послѣдней по границѣ земель, принадлежащихъ деревнѣ Спасской, а далѣе по проспекту чрезъ земли Лѣсного Института до Большой Выборгской дороги; в) по Выборгской сторонѣ до Новой заставы, отсюда по проспекту, чрезъ дачу Ланской, до Черной рѣчки и чрезъ нее по проспекту, составляющему границу дачи графини Строгановой и Новой деревни; г) по рѣкѣ Невѣ до городской черты *).

Къ Петербургской части—острова: Елагинъ, Каменный и Крестовскій **). Въ кругъ полицейскаго наблюденія на Крестовскомъ островѣ входятъ всѣ дачи, господскія строенія, трактирныя заведенія и мѣста занимаемыя народнымъ гуляньемъ; деревня-же, находящаяся на томъ островѣ и принадлежащая къ той землѣ, остается въ вѣдѣніи земской полиціи, и обыватели ея, крестьяне княгини Бѣлосельской-Бѣлозерской, освобождаются отъ всякаго сбора на содержаніе городской полиціи.

Къ Нарвской части—острова: Гутуевскій и Рѣзвый ***).

Присоединенные къ столицѣ дачи и мѣста должны быть означены нумерами по счету домовъ квартала, къ которому принадлежатъ; на воротахъ они должны имѣть доски съ означеніемъ сихъ нумеровъ, какъ дѣлается внутри города.

Такъ какъ положеніе издано съ цѣлію установленія въ этихъ мѣстностяхъ лучшаго охраненія безопасности и благочинія, то полицейскія правила, относительно порядка при постройкѣ новыхъ или починкѣ старыхъ зданій, мощенія улицъ и т. п., не распространяются на присоединенныя къ столицѣ мѣстности. Владѣльцамъ вышеозначенныхъ дачъ, островов и мѣстъ предоставляется свобода строить и уничтожать всякія каменныя и деревянныя зданія, а равно заводить сады, огороды, фабрики и проч. по собственному ихъ усмотрѣнію, безъ всякаго особеннаго разрѣшенія и указанія со стороны полиціи, на прежнемъ основаніи.

Полиція наблюдаетъ тщательно, чтобы въ этихъ дачахъ, не исключая и состоящей въ вѣдѣніи Земскаго Суда деревни Княгини Бѣлосельской-Бѣлозерской на Крестовскомъ островѣ нигдѣ не было допускаемо укрывательства бѣглыхъ, дезертировъ, бродягъ, другихъ подозрительныхъ и вообще безпаспортныхъ людей и чтобы повсюду сохранялись надлежащій порядокъ и спокойствіе.

Она наблюдаетъ также, чтобы дороги и мосты на дачахъ и островахъ, принадлежащихъ владѣльцамъ, на непремѣнныхъ и необходимыхъ для города сообщеніяхъ содержались въ порядкѣ и были безопасны для проѣзда; владѣлица Крестовскаго острова обязана содержать во всегдашней исправности слѣдующія дороги: а) отъ Каменно-Островскаго моста вдоль гулянья до поворота въ деревню; б) отъ этого перваго поворота до втораго поворота въ ту же деревню, и в) отъ второго поворота, по такъ называемому деревенскому проспекту до Елагинскаго острова.

Содержаніе на этомъ островѣ прочихъ проселочныхъ дорогъ и дорожекъ, проложенныхъ для хозяйственныхъ сообщеній, предоставляется собственному усмотрѣнію владѣльцевъ.

Владѣльцы вышепоименованныхъ дачъ и островов сохраняютъ всѣ прежнія права свои въ отношеніи перевозовъ, рыбной ловли и мелочной торговли на ихъ землѣ въ лавкахъ, на лоткахъ. Относительно трактирныхъ заведеній на ихъ землѣ полиція наблюдаетъ только, чтобы трактиры не содержали лица, не имѣющіе по общему законоположенію права на торговлю, или на содержаніе трактировъ.

Присоединяемые на основаніи сего положенія къ Санктпетербургской Столицѣ острова и прочія мѣста, бывшіе въ завѣдываніи земской полиціи, поступая въ вѣдѣніе городской полиціи, имѣютъ участвовать въ сборѣ денежныхъ городскихъ повинностей, но только на содержаніе полицейской стражи.

---

*) Земли, находящіяся за рѣкой Малой Невой и по Выборгскому тракту, составятъ особый 4-й кварталъ, въ который опредѣляются: Надзиратель, Поручикъ, два унтеръ-офицера и устраиваются 8 будокъ. Прочія дачи и мѣста, окружающія Выборгскую часть, войдутъ въ составъ существующихъ 3-хъ кварталовъ.

**) Острова: Каменный, Елагинъ и Крестовскій, составятъ 5-й кварталъ Петербургской части, въ который опредѣляются: Надзиратель, Поручикъ, 2 унтеръ-офицера и учреждается 7 полицейскихъ будокъ, а именно: на Каменномъ островѣ 3, а на Крестовскомъ 4 съ опредѣленнымъ числомъ будочниковъ.

***) Острова: Гутуевскій и Рѣзвый причисляются къ 3 кварталу Нарвской части; на обоихъ островахъ устраивается по одной будкѣ съ опредѣленнымъ числомъ въ каждой городскихъ стражей.

Преобразованіе общаго полицейскаго управленія. Преобразованіе общаго полицейскаго управленія начинается съ первыхъ же дней царствованія Императора Николая I. Еще въ предшествующее царствованіе Правительство признало реформу С.-Петербургской городской полиціи необходимой, но мысль эта до конца царствованія Императора Александра I осталась безъ исполненія.

Управа Благочинія, съ возстановленія своего въ 1802 году, не имѣла положительныхъ правилъ и формъ для производства относящихся до нея дѣлъ; отъ этого, естественно, въ теченіи ихъ возникли безпорядки, сбивчивость, упущенія и медленность, вслѣдствіе чего Управа двукратно подвергалась ревизіи: въ 1821 г. предсѣдателемъ 2 Департамента Палаты Гражданскаго Суда Фрязинымъ и въ 1823 Оберъ-Полиціймейстеромъ Генералъ-Лейтенантомъ Гладкимъ. Обѣ ревизіи открыли настоятельную необходимость въ улучшеніи способовъ и преобразованіи штата Управы Благочинія, соразмѣрно обширности ея дѣйствій. Между тѣмъ Управа, при возникшихъ уже запущеніяхъ и безпрерывномъ поступленіи множества новыхъ дѣлъ, приходила въ большее и большее разстройство и, не будучи въ состояніи возстановить нарушенный порядокъ, была еще ослабляема ежегоднымъ отпускомъ изъ недостаточной своей Канцелярской суммы на жалованье прикомандированнымъ въ Канцелярію Оберъ-Полиціймейстера чиновникамъ отъ двухъ до пяти тысячъ рублей въ годъ, и ко мандированіемъ изъ числа назначаемыхъ для Управы 14 кантонистовъ 6 человѣкъ въ ту же Канцелярію.

О такомъ затруднительномъ положеніи Управа доводила до свѣдѣнія Начальства и, когда Губернскій Прокуроръ представлялъ въ 1827 году объ учрежденіи Комиссіи для обревизованія Управы, то Военный Генералъ-Губернаторъ Генералъ-Адъютантъ П. В. Голенищевъ-Кутузовъ, не изъявивъ на то согласія, отозвался Прокурору, что учрежденіе Комиссіи для обревизованія Управы въ тогдашнемъ ея положеніи будетъ для нея обременительно и впредь до изданія штатовъ невозможно, и что въ большей части дознанной по Управѣ медленности по производству дѣлъ должно признать, съ одной стороны, увеличившееся въ ней дѣлопроизводство, а съ другой—недостатокъ въ канцелярскихъ чиновникахъ.

О такомъ состояніи Управы Благочинія было доведено до Высочайшаго свѣдѣнія, и именнымъ Его Императорскаго Величества указомъ Правительствующему Сенату 1828 г. іюня 8 дня повелѣно было учредить при С.-Петербургской Управѣ Благочинія временное отдѣленіе для разбора и рѣшенія дѣлъ прежняго времени, по 1 января 1828 г.

На основаніи сего повелѣнія слѣдовало бы передать во временное отдѣленіе всѣ дѣла прежняго времени въ томъ видѣ, въ какомъ они находились, но распоряженіемъ Оберъ-Полиціймейстера Генералъ-Маіора Шкурина на разборъ, приведеніе въ порядокъ и описаніе тѣхъ дѣлъ употреблена была Канцелярія самой Управы, которая, занимаясь этимъ дѣломъ до 27 апрѣля 1829 года, передала въ отдѣленіе приведенныхъ въ порядокъ дѣлъ 41,862; потомъ туда же для занятій были откомандированы нѣсколько чиновниковъ, а должности ихъ въ Управѣ оставались не замѣщенными.

Вслѣдствіе этого временное отдѣленіе не принесло существенной пользы, а обращеніе канцелярскихъ чиновниковъ на дѣла, подлежавшія передачѣ, было причиною вторичнаго запущенія вновь вступающихъ въ Управу дѣлъ; посему Военный Генералъ-Губернаторъ Генералъ-Адъютантъ П. В. Голенищевъ-Кутузовъ въ 1829 г. вновь вошелъ съ ходатайствомъ объ усиленіи штата Управы Благочинія; проектъ штата уже былъ разсмотрѣнъ въ Государственномъ Совѣтѣ, но по сдѣланнымъ въ немъ замѣчаніямъ возвращенъ былъ для дополненія. Между тѣмъ затруднительное положеніе Управы Благочинія все увеличивалось. Посему Правительствующій Сенатъ указомъ 14 апрѣля 1830 года поручилъ Министру Внутреннихъ Дѣлъ „ускорить приведеніемъ Управы Благочинія въ должное состояніе для безостановочнаго дѣйствія по относящимся до вѣдомства ея дѣламъ, принявъ, по усмотрѣнію, ближайшія мѣры къ поспѣшнѣйшему теченію въ оной всѣхъ дѣлъ и пресѣченію медленности и безпорядковъ“.

Вслѣдствіе сего Военнымъ Генералъ-Губернаторомъ Эссеномъ былъ составленъ и представленъ 8 мая 1830 года Министру Внутреннихъ Дѣлъ новый штатъ Управы Благочинія. Вмѣстѣ съ тѣмъ, Военный Генералъ-Губернаторъ, во исполненіе требованія

Правительствующаго Сената, предложилъ въ 1831 году С.-Петербургскому Губернскому Правленію подвергнуть Управу во всѣхъ частяхъ строгому обревизованію и опредѣлить мѣры къ возстановленію въ ней по производству дѣлъ порядка и успѣха. Ревизія была возложена на четырехъ Совѣтниковъ Губернскаго Правленія и С.-Петербургской Палаты Гражданскаго Суда. Результаты ревизіи получились слѣдующіе:

По реестрамъ Управы Благочинія значится входящихъ бумагъ; въ 1828 г. 81,833, въ 1829 г. 82,163 и въ 1830 г. 70,977; исходящихъ въ 1828 г. 82,513, въ 1829 г. 77,275 и въ 1830 г. 92,909 номеровъ.

По 1 сентября 1831 г. показывалось: неоконченныхъ дѣлъ прежнихъ лѣтъ 7,956, вновь вступившихъ 29,140, изъ нихъ рѣшено 27,798, къ 1 сентября оставалось 9,298.

Арестантовъ было: въ 1828 г. при Управѣ Благочинія 5,248, по частямъ города 23,486; въ 1829 г. при Управѣ Благочинія 4,494, по частямъ города 21,887; въ 1830 г. при Управѣ Благочинія 4,133, по частямъ города 22,831. Изъ нихъ оставалось при Управѣ къ 1830 г. 8, къ 1831 г. 43, по частямъ же города 181. Въ 1831 г. по 1 сентября содержалось при Управѣ Благочинія 2,544, по частямъ города 33,827; изъ этого числа и оставшихся отъ прошлаго года выбыло: отъ Управы Благочинія 2,531, отъ городскихъ частей 33,736. Къ 1 сентября оставалось, за неокончаніемъ дѣлъ, при Управѣ 56, а по частямъ города 272 человѣка.

Адмиралтейская пожарная команда (нынѣ Мойка 63), въ началѣ XIX столѣтія.

Присутствіе Управы Благочинія составляли: Предсѣдательствующій Полиціймейстеръ, Пристава уголовныхъ и гражданскихъ дѣлъ и 2 Члена, назначенные по особому распоряженію Военнаго Генералъ-Губернатора. Изъ послѣднихъ одинъ получалъ жалованье, а опредѣленный для производившейся ревизіи Управы служилъ безъ жалованья. Ратмановъ отъ купечества было 2.

Въ отдѣленіяхъ или экспедиціяхъ Управы Благочинія, изъ которыхъ каждое состоитъ подъ вѣдѣніемъ одного Члена и Секретаря, недостаточно канцелярскихъ чиновниковъ: въ Хозяйственномъ 3 стола; было дѣлъ въ году 5,200, исходящихъ бумагъ вышло 10,768 №№. Въ одномъ столѣ Повытчикъ съ двумя Помощниками и однимъ писцомъ; въ третьемъ столѣ нѣтъ ни Повытчика, ни Помощника, ни писца, и дѣла по сему столу производились канцелярскими чиновниками первыхъ двухъ столовъ.

Въ Слѣдственно-уголовномъ 4 стола; было въ году дѣлъ 11,834, исходящихъ бумагъ вышло 15,011 №№. Въ 1 столѣ Повытчикъ съ 1 января по апрѣль 1831 года числился больнымъ, Помощникъ его управлялъ дѣлами какъ 1 стола, такъ 3 и 4 столовъ, съ однимъ писцомъ; во 2 столѣ одинъ Повытчикъ и писецъ; въ 3 же и 4 столахъ нѣтъ никого.

Въ Строительномъ 4 стола, въ году было дѣлъ 11,521, исходящихъ бумагъ вышло 21,271 №№. Въ 1-мъ столѣ одинъ Повытчикъ, во 2-мъ исправляющій должность Повытчика съ однимъ Помощникомъ, въ 3 и 4 по одному Помощнику, писцовъ же нѣтъ ни одного.

Въ Сыскномъ 4 стола, въ году было дѣлъ 45,205, вышло исходящихъ бумагъ 45,859 №№. Въ 1 и 2 столахъ по одному Повытчику и Помощнику, въ 3 нѣтъ никого, въ 4 Повытчикъ и Помощникъ, послѣдній управлялъ дѣлами 3 стола, писцовъ же нѣтъ ни одного.

Вмѣсто положенныхъ по штату 2 Протоколистовъ и 2 Помощниковъ ихъ, состоитъ одинъ Протоколистъ; вмѣсто 1 штатнаго Регистратора и 2 Помощниковъ, Управа Благочинія, по множеству входящихъ и исходящихъ бумагъ, имѣетъ Регистраторовъ съ Помощниками въ каждомъ отдѣленіи.

Изъ суммъ, получаемыхъ на жалованье Канцеляріи Управы Благочинія 14,469 руб. 4 коп., ежегодно отпускается на Канцелярію Оберъ-Полиціймейстера по 2,100 руб., Архитектору 700 руб., Землемѣру на краски 200 руб., тремъ его Помощникамъ 600 руб. Затѣмъ, для наличныхъ канцелярскихъ чиновниковъ Управы употребляется 10,869 руб. 4 коп.

Состояніе частей и кварталовъ. Въ 13 частяхъ, гдѣ сосредоточивалось исполненіе обязанностей наружной и внутренней полиціи, считалось жителей обоего пола: въ Адмиралтейскихъ частяхъ, 1-й до 42, 2-й до 36, 3-й до 75, 4-й до 34, Нарвской до 47, Каретной до 18, Рождественской до 22, Литейной до 120, Васильевской до 48, Петербургской до 37, Выборгской до 9 и Охтенской до 8 тысячъ.

Каждая часть, занимая большое пространство съ огромными казенными и частными зданіями, торговыми и ремесленными заведеніями, фабриками и заводами, при обширнѣйшей внутренней и заграничной водяной и сухопутной коммуникаціи, торговлѣ и промышленности, требовала со стороны Частнаго Пристава и Квартальныхъ Надзирателей непрерывнаго наблюденія.

По части внутренней полиціи они обременены были обширнѣйшимъ письмоводствомъ, какъ по слѣдственнымъ, уголовнымъ и другимъ дѣламъ, касающимся полиціи, такъ по предписаніямъ Управы Благочинія, Оберъ-Полиціймейстера и отношеніямъ мѣстныхъ нижнихъ присутственныхъ мѣстъ. Такихъ дѣлъ и бумагъ поступало въ каждую часть ежегодно отъ 10 до 20 тысячъ и такое же число посылалось частями исходящихъ.

Дѣлопроизводство въ частяхъ, съ утвержденія Министра Полиціи Графа Вязьмитинова въ 1816 году, отправлялось слѣдующимъ образомъ: всѣ вступающія въ часть бумаги принимались дежурнымъ офицеромъ и передавались Письмоводителю, который вносилъ ихъ во входящую книгу и представлялъ Приставу для резолюціи.

По данной резолюціи бумага или передавалась прямо къ исполненію въ кварталъ, или изготовлялась по ней исходящая бумага.

Подписанныя бумаги записывались въ исходящій журналъ, номеровались и по запечатаніи отправлялись, куда слѣдуетъ, при разсыльной книгѣ.

Въ частяхъ велись слѣдующія книги:

Входящія:

1) Общая входящимъ бумагамъ.
2) Входящая секретнымъ предписаніямъ и отношеніямъ, хранящаяся подъ замкомъ и печатью у Частнаго Пристава.
3) Для записки циркулярныхъ предписаній.
4) Для записыванія всѣхъ отдаваемыхъ отъ Начальства предписаній въ дневныхъ и особыхъ приказахъ, служащихъ ко всегдашнему наблюденію.
5) Для записки случающихся по части приключеній.
6) Для записки поступающихъ изъ разныхъ мѣстъ въ часть каждыя сутки арестантовъ.
7) Для записки свидѣтельствъ, выдавасмыхъ бѣднымъ людямъ на полученіе изъ запасныхъ магазиновъ муки и дровъ.
8) Для записки свидѣтельствъ на выѣздъ изъ города.
9) Для записыванія, кто въ какіе часы назначенъ дозоромъ.
10) Для записки билетовъ на впускъ въ каналы барокъ.
11) Приходная для записки поступающихъ по разнымъ случаямъ суммъ.
12) Расходная отсылаемыхъ суммъ.

Исходящія:

Для записыванія:

13) Бумагъ къ Оберъ-Полиціймейстеру.
14) Бумагъ въ Управу Благочинія.

7 ноября 1824 г.

15) Циркулярныхъ предписаній на каждый кварталъ особо.
16) Секретная, хранящаяся у Частнаго Пристава.
17) Въ разныя мѣста изъ части посылаемыхъ бумагъ, исключая частей.
18) Двѣнадцать въ прочія части.

Сверхъ того, имѣются и исходятъ:

19) Вѣдомость о числѣ жителей.
20) Книга всѣмъ домамъ, въ части состоящимъ, съ показаніемъ существующихъ въ нихъ заведеній.
21) Всѣмъ казеннымъ общественнымъ зданіямъ и мѣстамъ, какъ то: церквамъ, дворцамъ, монументамъ, гауптвахтамъ, будкамъ, площадямъ, улицамъ, переулкамъ, бульварамъ, рѣкамъ, каналамъ, перевозамъ, мостамъ, фонарямъ и проч.
22) Книга для записки плановъ, выдаваемыхъ на постройку вновь и на поправку старыхъ домовъ.
23) Алфавитъ для записыванія 5 классныхъ чиновниковъ.
24) Для вписыванія иностранцевъ и евреевъ.
25) Опись Съѣзжему двору.
26) Вѣдомость вещамъ, Конторѣ Съѣзжаго двора принадлежащимъ.
27) Вѣдомость вещамъ, отъ арестантовъ отобраннымъ.
28) Вѣдомость объ описныхъ имѣніяхъ.
29) Ежемѣсячные рапорты о состояніи чиновъ въ части.
30) Именные и формулярные списки о Штабъ и Оберъ-Офицерахъ и нижнихъ чинахъ.
31) Вѣдомость о претензіяхъ нижнихъ воинскихъ чиновъ, по коимъ идетъ переписка.
32) Табели и арматуры о мундирныхъ и аммуничныхъ вещахъ для нижнихъ чиновъ.
33) Опись вещамъ, находящимся въ цейхгаузѣ.
34) Вѣдомости о взысканіи городской и казенной недоимки.
35) Ежемѣсячные рапорты о заведеніяхъ, мѣрахъ и вѣсахъ.
36) Книга о цѣнахъ припасамъ на два года, дабы въ случаѣ надобности можно было безъ потери времени сдѣлать справки съ цѣнами прошлогодними.
37) Суточные рапорты Управѣ Благочинія, Оберъ-Полиціймейстеру и Полиціймейстерамъ о состояніи чиновъ въ части, объ арестантахъ, о пріѣзжающихъ, выѣзжающихъ, выѣхавшихъ, родившихся, умершихъ, бракомъ сочетавшихся, о цѣнахъ припасамъ, о проѣздѣ Императорской фамиліи, Военнаго Губернатора, Оберъ-Полиціймейстера и о приключеніяхъ.

Еженедѣльныя Управѣ:

38) О нерѣшенныхъ дѣлахъ.
39) Объ арестантахъ.
40) О недоимкѣ полупроцентнаго сбора.

Двухнедѣльныя Оберъ-Полиціймейстеру:

41) О неисполненныхъ по предписаніямъ.

Ему же мѣсячныя:

42) О прибыли и убыли чиновъ въ части.
43) О числѣ жителей и объ умершихъ.

Въ Управу Благочинія:

44) О штрафахъ, взысканныхъ за просрочку и необъявленіе билетовъ и выкинутіе изъ трубъ.
45) Рапорты о заведеніяхъ, вѣсахъ, гиряхъ и мѣрахъ.

Третныя въ Управу:

46) О жалованьи нижнимъ чинамъ.

Полугодовыя Полиціймейстерамъ:

47) Кондуитные списки.

Годовыя въ Управу:

48) О мундирныхъ и аммуничныхъ вещахъ.
49) О печникахъ въ Съѣзжихъ дворахъ и о ветхостяхъ будокъ.
50) О ветхости обывательскихъ домовъ.
51) О старообрядцахъ.
52) Статистическая таблица.

Для веденія и содержанія въ порядкѣ такого множества книгъ, свѣдѣній и переписокъ, по штатамъ положены были въ каждой части одинъ Письмоводитель, съ жалованьемъ по 250 р., одинъ канцеляристъ, подканцеляристъ и копіистъ съ жалованьемъ и на канцелярскіе расходы по 500 руб. въ годъ; этой суммы было недостаточно не только на жалованье, но и на одинъ канцелярскій расходъ. Многіе изъ Частныхъ Приставовъ на пособіе служащимъ канцелярскимъ служителямъ и на наемъ, сверхъ того, вольныхъ писцовъ издерживали свои суммы, превышающія оклады годового своего жалованья. Квартальные Надзиратели, отъ которыхъ зависѣло самое ближайшее исполненіе обязанностей полиціи и къ которымъ стекались всѣ получаемыя въ часть предписанія и требованія, находились еще въ затруднительнѣйшемъ положеніи.

Число Квартальныхъ Надзирателей было недостаточно, оно не соотвѣтствовало ни пространству частей, ни народонаселенію, ни количеству поступающихъ въ каждую часть дѣлъ и бумагъ. Будучи обязаны имѣть въ кварталахъ письмоводство по всѣмъ тѣмъ предметамъ, которые относятся до частей, и содержать не только установленныя въ нихъ книги, но и еще: а) о пребывающихъ въ ихъ кварталахъ купцахъ и мѣщанахъ, б) разночинцахъ, в) дворовыхъ людяхъ и крестьянахъ, находящихся въ услуженіи и работахъ, съ показаніемъ сроковъ паспортамъ, г) иностранцахъ и евреяхъ, д) бракосочетавшихся, е) родившихся, ж) умершихъ и з) обывательскихъ домахъ, съ показаніемъ всѣхъ живущихъ въ нихъ: они не имѣли у себя ни Письмоводителей, ни писцовъ, ни потребной на бумагу и канцелярскіе расходы суммы, кромѣ получаемаго ими отъ 600 до 800 руб. въ годъ жалованья. Хотя по штату при каждомъ Квартальномъ Надзирателѣ положено было по одному Поручику или Помощнику, но они, будучи каждодневно наряжаемы на дежурства при Военномъ Генералъ-Губернаторѣ, Оберъ-Полиціймейстерѣ, при арестантскихъ Управы Благочинія, при Съѣзжихъ домахъ, при пріемѣ изъ Управы дѣлъ и арестантовъ, не имѣли времени къ раздѣленію многочисленныхъ обязанностей Квартальныхъ Надзирателей.

По распоряженію Министра Полиціи Генералъ-Адъютанта Балашева въ 1811 году, а Высочайше утвержденному въ 1824 году, Полиціймейстеры должны бы быть въ отдѣленіи своемъ безпрерывными инспекторами всѣхъ дѣлъ Частныхъ Приставовъ и Квартальныхъ Надзирателей по части исполнительной; но инспекторскія обозрѣнія Конторъ въ частяхъ и у Квартальныхъ Надзирателей дѣлались ими весьма рѣдко, безъ существенной пользы, потому что при недостаткѣ способовъ Полицейскаго Управленія Полиціймейстеръ не въ состояніи былъ ускорить дѣйствій Квартальныхъ Надзирателей.

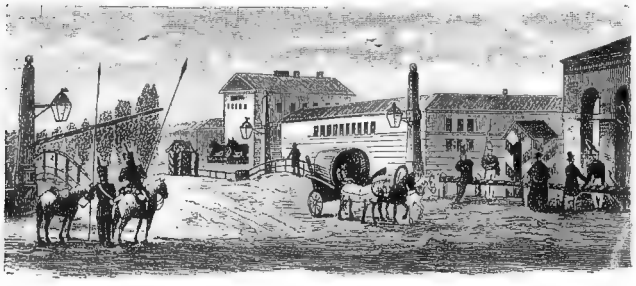

Видъ городской заставы,
въ царствованіе Императора Николая I.

Мѣры къ возстановленію порядка. По мнѣнію ревизовавшихъ Совѣтниковъ, къ доставленію С.-Петербургской полиціи возможности дѣйствовать съ успѣхомъ по всѣмъ ея обязанностямъ представлялись слѣдующія средства:

1) По неудобности раздѣленія С.-Петербургской полиціи на два отдѣленія, наружное и внутреннее, чтобы эти части могли съ точностью обнимать и исполнять свои обязанности,

необходимо, сосредоточивъ общее управленіе въ частяхъ города въ лицѣ Частнаго Пристава, опредѣлить къ нему по два Помощника, съ наименованіемъ ихъ Инспекторами, которые, находясь въ его полномъ распоряженіи, въ нужныхъ случахъ могли бы быть отряжаемы имъ вмѣсто себя къ театрамъ, публичнымъ собраніямъ и вездѣ, гдѣ требуется присутствіе Частнаго Пристава для наблюденія за порядкомъ и спокойствіемъ.

2) Къ положенному по прежнимъ штатамъ числу Надзирателей и Поручиковъ въ каждой части прибавить: въ 1-ю и 3-ю Адмиралтейскую, Литейную и Васильевскую по 3, а во всѣ прочія—по два Квартальныхъ Надзирателя съ ихъ Поручиками и, кромѣ находящихся въ каждомъ кварталѣ по 1 городовому унтеръ-офицеру, дать въ каждый кварталъ нижнихъ чиновъ или рядовыхъ по 5 человѣкъ.

3) Конторы Частныхъ Съѣзжихъ домовъ устроить сообразно количеству дѣлопроизводства, назначить соотвѣтственное трудамъ жалованье Письмоводителямъ, прибавить по одному канцеляристу, подканцеляристу и писцу, съ потребнымъ для безбѣднаго ихъ существованія жалованьемъ и назначеніемъ, сверхъ того, суммы на канцелярскіе расходы.

4) Равнымъ образомъ опредѣлить по одному канцеляристу, подканцеляристу и копіисту каждому Квартальному Надзирателю, занимающемуся исполненіемъ обязанностей по внутренней и исполнительной части, назначивъ имъ нужную сумму и на канцелярскіе расходы. Квартальнымъ Надзирателямъ съ ихъ Поручиками, имѣющимъ надзоръ лишь за порядкомъ по наружной части, достаточно положить по одному подканцеляристу, съ назначеніемъ нѣкоторой суммы на бумагу и проч.

5) Обязать Помощниковъ Частныхъ Приставовъ ежедневно, по окончаніи своихъ занятій, однако же не позже 11 часовъ по полудни, обходить кварталы и доносить Частному Приставу о всемъ томъ, что слѣдуетъ предпринять къ исправленію какого либо усмотрѣннаго безпорядка, не входя, впрочемъ, ни въ какія ни съ кѣмъ переписки и не дѣлая никакихъ распоряженій безъ воли Частнаго Пристава.

Чрезъ такое устройство частей, кварталовъ и ихъ Конторъ, по мнѣнію Совѣтниковъ, будетъ возможно снабдить полицію чиновниками способнѣйшими и опытными, отъ коихъ и можно будетъ требовать точнаго и непремѣннаго исполненія обязанностей службы.

6) Вмѣнить Полиціймейстерамъ въ обязанность, чтобы они, каждый въ своемъ отдѣленіи, имѣли строгое наблюденіе за порядкомъ, благоустройствомъ и дѣйствіями полицейскихъ чиновниковъ въ частяхъ, какъ по наружнымъ, такъ и внутреннимъ предметамъ полиціи, дѣлая инспекторскія обозрѣнія, по крайней мѣрѣ, чрезъ каждыя двѣ недѣли личнымъ осмотромъ всѣхъ дѣйствій частей и кварталовъ по ихъ журналамъ и книгамъ.

7) По множеству предметовъ, входящихъ въ обязанность Управы Благочинія и вступленія въ нее дѣлъ и бумагъ, требующихъ скораго исполненія, Канцелярію Управы, вмѣсто существующихъ четырехъ Экспедицій, составить изъ 5 Экспедицій, съ учрежденіемъ въ каждой по три стола, въ которые опредѣлить по 1 Столоначальнику съ 1 Помощникомъ и двумя писцами, и по одному Регистратору съ Помощникомъ для отправленія исходящихъ бумагъ. По числу предположенныхъ Экспедицій назначить 5 Секретарей и 5 Членовъ въ классахъ, равныхъ съ столичными Приставами уголовныхъ и гражданскихъ дѣлъ, которыхъ потому и не имѣть уже при Управѣ. Главное предсѣдательство въ Управѣ, по Высочайше утвержденному распоряженію, предоставить Оберъ-Полиціймейстру, а въ его отсутствіе старшему Полиціймейстеру.

8) При новомъ образованіи Управы Благочинія неудобно было бы смѣшивать старыя дѣла, оставшіяся неоконченными; почему для того, чтобы дать безостановочное теченіе прежнимъ и вновь поступающимъ дѣламъ, необходимо сформировать новую Управу со всѣми предполагаемыми въ ней Членами и канцелярскими чиновниками, приказать ей принимать къ производству и исполненію только тѣ дѣла и бумаги, которыя поступать будутъ вновь, а нынѣшнихъ Членовъ и Секретарей со всею Канцеляріею оставить подъ названіемъ временнаго отдѣленія, для окончанія, приведенія въ порядокъ и сдачи въ Архивъ всѣхъ оставшихся нерѣшенныхъ дѣлъ и бумагъ, какъ существовало при Управѣ временное отдѣленіе по Высочайшему Указу 8 іюня 1828 года.

Подготовительныя работы по преобразованію Петербургской полиціи поручены Второму Отдѣленію Собственной Его Величества Канцеляріи. Между тѣмъ составленный Военнымъ Генералъ-Губернаторомъ Эссеномъ штатъ Министръ Внутреннихъ Дѣлъ внесъ въ Государственный Совѣтъ, который, сдѣлавъ въ немъ нѣкоторыя измѣненія, представилъ оный на Высочайшее усмотрѣніе. Государь Императоръ, не утвердивъ проекта, Высочайше повелѣть изволилъ составить новый проектъ преобразованія всѣхъ частей С.-Петербургской полиціи съ подробными инструкціями чинамъ ея и съ возможнымъ улучшеніемъ состоянія ея стражи.

Два Комитета, одинъ послѣ другого, занимались соображеніемъ способовъ къ приведенію въ исполненіе Высочайшей воли. Наконецъ, все дѣло поступило въ Государственный Совѣтъ. Государственный Совѣтъ въ 1835 году, сообразивъ разныя предположенія, возникшія по этому дѣлу, нашелъ, что рѣшительное преобразованіе полиціи требуетъ не одного пересмотра составленныхъ предначертаній, но самаго подробнаго соображенія съ дѣйствующими по этой части узаконеніями, вслѣдствіе чего полагалъ: передать все дѣло во II Отдѣленіе Собственной Его Величества Канцеляріи, для составленія новаго положенія на слѣдующихъ началахъ:

1) Полицейское учрежденіе въ С.-Петербургѣ поставить внѣ зависимости Губернскаго Правленія.

2) Званіе Оберъ-Полиціймейстера уравнять со званіемъ Гражданскаго Губернатора.

3) Допустить нѣкоторое расширеніе судебно-полицейской власти.

4) Установить въ зависимости отдѣльнаго полицейскаго управленія среднія полицейскія инстанціи.

Съ тѣмъ вмѣстѣ, Государственный Совѣтъ, признавая, что изданіе штатовъ С.-Петербургской полиціи должно быть отнесено ко времени изданія самого учрежденія ея, положилъ: по окончательномъ разсмотрѣніи проекта Учрежденія, въ свое время приступить и къ составленію проекта штата, сообразно Учрежденію и способамъ города.

Въ ноябрѣ 1835 года мнѣніе Государственнаго Совѣта удостоено Высочайшаго утвержденія, и дѣло передано во Второе Отдѣленіе Собственной Его Величества Канцеляріи.

Руководствуясь началами, указанными въ мнѣніи Государственнаго Совѣта, II Отдѣленіе прежде всего старалось опредѣлить предметы вѣдомства полиціи, потомъ порядокъ производства, свойственный каждому роду ея дѣла и, наконецъ, уже самый составъ мѣстъ и властей ея. II Отдѣленіе, по разсмотрѣніи этихъ вопросовъ, пришло къ слѣдующимъ выводамъ:

1) О предметахъ вѣдомства полиціи.

Вопросъ о строгомъ и вѣрномъ раздѣленіи предметовъ между судомъ, хозяйствомъ и полиціею всегда и вездѣ представлялъ важныя затрудненія. Разрѣшеніе его въ проектѣ Учрежденія С.-Петербургской полиціи было основано Вторымъ Отдѣленіемъ на слѣдующихъ соображеніяхъ:

Законъ, постановляя правила въ извѣстной части, вмѣстѣ съ тѣмъ установляетъ и надзоръ для охраненія опредѣленнаго порядка и предназначаетъ взысканія и наказанія за нарушеніе его. Правило, надзоръ и взысканіе суть три составныя части каждаго закона. Надзоръ есть дѣло полиціи, а наложеніе взысканія, опредѣленнаго закономъ, есть дѣло суда.

Поэтому нѣтъ закона, нѣтъ части управленія, гдѣ бы не предполагалось участіе полиціи. Но если бы каждая часть употребляла отдѣльно свои мѣры надзора, тогда, во первыхъ, произошло бы напрасное расточеніе силъ въ одномъ и томъ же предметѣ; во вторыхъ, указанныя мѣры, встрѣчаясь и пресѣкая себя взаимно, вмѣсто охраненія порядка, сами произвели бы безпорядокъ и путаницу.

Отсюда является необходимость различать въ мѣрахъ надзора то, что для всѣхъ частей есть общее, и что для нѣкоторыхъ изъ нихъ есть особенное. Изъ совокупности общихъ мѣръ и отъ приведенія ихъ въ одинъ составъ, въ одно учрежденіе, произошла полиція общая; а отъ того, что изъ этихъ мѣръ осталось въ каждой части особеннаго, что не могло сложиться съ другими, чего не могла обнять въ подробности полиція общая, составились полиціи отдѣльныя, какъ то: полиція таможенная, горная, лѣсная, судоходная и проч.

Министръ Внутреннихъ Дѣлъ,

Статсъ-Секретарь,

Дѣйствительный Тайный Совѣтникъ

Графъ Дмитрій Николаевичъ Блудовъ

1832—1839 г.

Существо надзора, ввѣряемаго общей полиціи, есть охраненіе благочинія въ общежитіи, т. е. въ общихъ гражданскихъ отношеніяхъ, свойственныхъ лицамъ всѣхъ сословій и всякаго рода имуществамъ.

Цѣль надзора состоитъ въ предупрежденіи нарушенія порядка; когда же порядокъ уже нарушенъ: тогда цѣль надзора заключается въ обличеніи нарушенія предъ закономъ и потомъ въ распоряженіяхъ, чтобы мѣры, опредѣленныя судомъ къ возстановленію порядка или къ наказанію виновныхъ, приведены были въ точное исполненіе. Къ этимъ тремъ дѣйствіямъ надзора присовокупляются еще два слѣдующія: 1) когда нарушеніе началось, но еще не совершилось, или по крайней мѣрѣ не достигло полноты своей: то дѣло надзора есть пресѣчь и остановить его; 2) когда нарушеніе произошло не въ вѣдомствѣ полиціи общей, но въ вѣдомствѣ полиціи отдѣльной: то общая полиція обязана по первому востребованію оказать содѣйствіе отдѣльной. Такимъ образомъ весь кругъ общей полиціи заключается въ пяти дѣйствіяхъ: въ предупрежденіи нарушеній, въ пресѣченіи ихъ, въ обличеніи, въ исполненіи судебныхъ приговоровъ, и въ содѣйствіи отдѣльнымъ полиціямъ.

а) *О предупрежденіи.* Нарушеніе порядка и общей обязанности можетъ происходить или отъ причинъ физическихъ, или отъ произвола. Предупрежденіе нарушеній перваго рода заключаетъ въ себѣ всѣ распорядительныя и предохранительныя мѣры народнаго здравія, продовольствія и проч. *предметы полиціи распорядительной.* Предупрежденіе нарушеній второго рода заключаетъ въ себѣ всѣ мѣры противъ преступленій; главнѣйшія изъ нихъ состоятъ въ преслѣдованіи проступковъ: ибо отъ попущенія проступковъ усиливаются преступленія. Сюда принадлежитъ судъ исправительный и дѣла объ устройствѣ стражи, смирительныхъ и рабочихъ исправительныхъ домовъ и проч.,- *предметы полиціи исправительной.*

б) *О пресѣченіи нарушеній.* Пресѣченіе нарушеній можетъ быть двояко: 1) остановить нарушеніе въ томъ положеніи, въ какомъ полиція его застанетъ, чтобы далѣе оно не распространялось, 2) возстановить порядокъ и обратить вещи въ то положеніе, въ какомъ онѣ до нарушенія состояли. Къ первому роду принадлежатъ всѣ дѣла объ исполненіи обязательствъ безспорныхъ, гдѣ дѣйствіемъ полиціи пресѣкается нарушеніе, причиненное одною медленностью,—*предметы полиціи понудительной.* Ко второму роду принадлежатъ дѣла о насильственныхъ и самовольныхъ завладѣніяхъ имуществомъ, дѣла объ обидахъ и ущербахъ, дѣла по исполненію словесныхъ обязательствъ — *предметы полиціи судебной* или, правильнѣе, суда полицейскаго.

в) *Объ обличеніи нарушеній предъ закономъ.* Сюда принадлежатъ всѣ слѣдствія о проступкахъ и преступленіяхъ, *предметы полиціи слѣдственной.*

г) *Исполненіе судебныхъ приговоровъ,* и наконецъ

д) *Содѣйствіе полиціямъ отдѣльнымъ*—суть *предметы полиціи исполнительной.*

2) *О порядкѣ производства дѣлъ полицейскихъ.*

По первому взгляду на предметы полиціи можно видѣть, что, по существу ихъ, порядокъ производства въ нихъ не можетъ быть одинаковъ. Одни изъ нихъ требуютъ или просто буквальнаго исполненія опредѣленій другихъ мѣстъ, опредѣленій вошедшихъ уже въ законную силу *(дѣла полиціи исполнительной),* или одного приложенія правилъ о принятіи мѣръ, предназначенныхъ закономъ *(дѣла полиціи распорядительной и понудительной);* всѣ эти роды дѣлъ могутъ подлежать одному порядку. Напротивъ *дѣла по слѣдствіямъ* о преступленіяхъ и проступкахъ требуютъ своего особеннаго порядка. *Дѣла полиціи исправительной и дѣла суда полицейскаго* также и еще болѣе должны быть отличены въ производствѣ отъ всѣхъ предыдущихъ.

Такимъ образомъ необходимы четыре разные порядка въ производствѣ дѣлъ полиціи: 1) порядокъ дѣлъ исполнительныхъ, распорядительныхъ и понудительныхъ; 2) порядокъ дѣлъ слѣдственныхъ; 3) порядокъ дѣлъ суда полицейскаго исправительнаго; 4) порядокъ дѣлъ суда полицейскаго по искамъ словеснымъ.

Начала, принятыя въ проектѣ Учрежденія С.-Петербургской полиціи по каждому порядку, состояли въ слѣдующемъ:

а) *Порядокъ исполнительный.* Здѣсь главное вниманіе Второго Отдѣленія обращено было на то, чтобъ производство дѣлъ подобнаго рода было по возможности проще, единообразнѣе и вѣрнѣе. Для простоты были устранены въ немъ по возможности излишнія переписки; для единообразія введены книги и формы; для вѣрности установлены способы повѣрки и ревизіи (раздѣлъ III).

б) *Порядокъ слѣдственный* былъ изложенъ въ проектѣ Учрежденія (раздѣлъ V) по Своду; и хотя онъ имѣлъ значительныя несовершенства, но частное его исправленіе для одной С.-Петербургской полиціи, раздробивъ единство судопроизводства, произвело бы, по мнѣнію Второго Отдѣленія, болѣе вреда нежели пользы; по сему оно ограничилось здѣсь тѣмъ, что соединило, для удобства исполнителей, въ одномъ раздѣлѣ все, что находилось по сему предмету въ разныхъ мѣстахъ Свода. Единственное исправленіе, допущенное въ этой части дѣлъ, состояло въ томъ, что для производства слѣдствій, *въ каждой части города* назначенъ особый чиновникъ, подъ именемъ Слѣдственнаго Пристава.

в) *Порядокъ суда полицейскаго исправительнаго.* Въ законахъ нашихъ всегда различались преступленія отъ проступковъ; послѣдніе именовались иногда маловажными, иногда же полицейскими преступленіями. Въ Уставѣ Благочинія 1782 года нѣкоторые изъ нихъ для примѣра означены въ особой главѣ. Въ Указѣ 1811 года отъ 3 іюля они отнесены къ третьей степени, легкихъ или маловажныхъ преступленій. Самыя наказанія за проступки означались въ законахъ особеннымъ названіемъ: легкихъ, полицейскихъ или исправительныхъ. Судъ по нѣкоторымъ проступкамъ ввѣренъ былъ полиціи, и въ этомъ, вѣроятно, намѣреніи въ самое образованіе не только Управъ Благочинія, но и простыхъ Городническихъ дѣлъ, введены были члены отъ гражданства по выборамъ; однакожъ, самая большая часть проступковъ обыкновенно вѣдалась въ Магистратахъ, въ Судахъ Уѣздныхъ или Надворныхъ. Порядокъ производства дѣлъ о проступкахъ въ этихъ судахъ былъ почти одинаковъ съ преступленіями уголовными. Это смѣшеніе дѣлъ важныхъ съ маловажными, при громадномъ стеченіи ихъ въ столицахъ, это сліяніе суда исправительнаго, большею частію простого и очевиднаго, съ судомъ уголовнымъ, часто весьма обширнымъ и многосложнымъ, вредило равно и тому и другому; вредило первому, останавливая или замедляя ходъ его безполезными и продолжительными обрядами, между тѣмъ какъ главное достоинство суда исправительнаго состоитъ въ скорости взысканія; оно вредило еще болѣе второму, развлекая вниманіе судей, подавляя и утомляя ихъ разборомъ множества мелкихъ полицейскихъ проступковъ.

Таковы безъ сомнѣнія были причины, побудившія Государственный Совѣтъ постановить въ числѣ главныхъ правилъ Учрежденія столичной полиціи расширеніе судебнаго ея вѣдомства.

Начала, принятыя II Отдѣленіемъ по приложенію этихъ правилъ заключались въ слѣдующемъ: а) такъ какъ въ Сводѣ Законовъ были поименованы нѣкоторыя маловажныя преступленія, но не всѣ, то для того, чтобъ опредѣлить съ надлежащею точностью всѣ проступки, подлежащіе суду исправительному, была сдѣлана выборка изъ Свода Законовъ Уголовныхъ всѣхъ тѣхъ дѣяній, за которыя законъ опредѣлялъ легкое, исправительное наказаніе и такимъ образомъ получился въ проектѣ особенный раздѣлъ (раздѣлъ VI) *о проступкахъ,* раздѣлъ собственно принадлежащій къ составу не Учрежденія, а Устава, но для суда необходимый.

б) Существо мелкихъ исправительныхъ наказаній опредѣлено было въ Сводѣ Законовъ вообще. Но *во-первыхъ* число степеней наказанія несоотвѣтствовало числу и разнообразію проступковъ; посему Второе Отдѣленіе нѣкоторые роды ихъ раздробило и ввело въ нихъ болѣе постепенности. *Во-вторыхъ*, въ законахъ весьма часто назначались наказанія за проступки неопредѣленными выраженіями, какъ то: *отослать къ суду, судить* по законамъ, *наказать по мѣрѣ вины.* Но столь обширная и безотчетная власть въ благоустроенномъ судѣ не могла быть допущена. Посему Второе Отдѣленіе признало нужнымъ; не только каждому роду, но и каждому виду и каждой особенности проступка назначить точную мѣру наказанія, оставивъ усмотрѣнію суда только выборъ средняго между высшею и низшею его степенью.

в) Выше было сказано, что въ порядкѣ судопроизводства — обряды суда уголовнаго въ преступленіяхъ почти существенно не отличались отъ обрядовъ суда исправительнаго. Перемѣщеніе проступковъ изъ одного вѣдомства въ другое хотя могло принесть, безъ сомнѣнія, ту важную пользу, что облегчило бы движеніе дѣлъ уголовныхъ; но этимъ не была бы достигнута другая не менѣе важная цѣль, а именно ускореніе дѣлъ суда исправительнаго. Посему вмѣстѣ съ перемѣщеніемъ ихъ Второе Отдѣленіе проектировало и порядокъ производства, болѣе имъ свойственный. Здѣсь все вниманіе обращено было на два главныя обстоятельства: 1) сокращеніемъ обрядовъ дать этимъ дѣламъ сколь можно успѣшное движеніе, и 2) доставить подсудимымъ, какъ въ устройствѣ суда, такъ и формахъ его, всѣ возможные способы къ оправданію.

г) *Порядокъ производства дѣлъ исковыхъ по обязательствамъ словеснымъ.* Подобнаго рода споры разрѣшались или въ Словесныхъ Судахъ, учрежденныхъ по частямъ города, или въ Судѣ по формѣ 1721 года. Но Суды Словесные, по составу ихъ, не имѣли никакой рѣшительной власти; а Судъ по формѣ 1721 г., по многосложности его обрядовъ и другимъ недостаткамъ, не былъ свойственъ искамъ ежедневнымъ и простонароднымъ. Между тѣмъ въ дѣлахъ этого рода былъ необходимъ скорый, рѣшительный разборъ. Посему, если судъ исправительный для проступковъ признанъ былъ нужнымъ, то судъ по словеснымъ искамъ представлялся еще болѣе необходимымъ. Порядокъ производства дѣлъ этого рода составилъ предметъ особаго раздѣла въ проектѣ.

Будка градскихъ стражей на Англійской набережной, которую 16 ноября 1836 г. посѣтилъ Императоръ Николай I, существуетъ и нынѣ.

3) *О составѣ мѣстъ и властей С.-Петербургской городской полиціи.* По опредѣленію II Отдѣленія, здѣсь должно было назначить: 1) степени управленія и 2) начертать каждому изъ нихъ устройство.

а) *О степеняхъ управленія.* По Полицейскому Уставу, Управа Благочинія, стоя на той же самой степени, на какой въ городахъ губернскихъ и уѣздныхъ стояли уѣздныя мѣста, имѣла одну только подчиненную ей степень, соотвѣтствующую въ губернскомъ устройствѣ управленію волостному, именно управленіе частей и кварталовъ. Но какъ положеніемъ Государственнаго Совѣта было опредѣлено Управу Благочинія поставить на чредѣ, равной съ губернскими мѣстами, и вмѣстѣ съ тѣмъ, установить сообразныя тому степени управленія, и какъ сверхъ раздѣленія на части и кварталы, С.-Петербургъ въ отношеніи къ внѣшней полиціи уже былъ раздѣленъ и прежде на округи или отдѣленія, то Государь Императоръ соизволилъ повелѣть Второму Отдѣленію сохранивъ сію степень, учредить въ каждомъ округѣ Окружную Управу. Такимъ образомъ все управленіе полиціи Второе Отдѣленіе предполагало раздѣлить на четыре степени: 1) управленіе частей и кварталовъ, 2) управленія окружныя, 3) управленіе общее, составляющее средоточіе трехъ окружныхъ и 4) управленіе главное въ лицѣ Генералъ-Губернатора, коему подчиняются всѣ предыдущія.

б) *О составѣ каждой степени управленія.* Въ отдѣльномъ составѣ каждой степени управленія принято въ соображеніе: а) число подвѣдомыхъ полиціи лицъ; б) число дѣлъ, въ производствѣ состоящихъ, которое въ обыкновенное ежегодное теченіе по четырехлѣтней сложности, есть слѣдующее:

а) *Въ особомъ производствѣ Оберъ-Полиціймейстера.*

Дѣлъ	35.833	
Суммъ пересылаемыхъ	297.193	
Денежныхъ документовъ на	537.743	руб.
Арестантовъ	991	

б) *Въ Управѣ Благочинія.*

Бумагъ входящихъ	91.219	
Бумагъ исходящихъ	102.300	
Дѣлъ	45.886	
Суммъ пересылаемыхъ	1.145.786	руб.
Денежныхъ документовъ на	342.729	„
Арестантовъ	5.195	

в) *Въ частяхъ города.*

Бумагъ входящихъ	162.063
Бумагъ исходящихъ	194.244
Дѣлъ	139.371
Арестантовъ	27.917

Число обывателей:

Обывателей въ С.-Петербургѣ, по свѣдѣніямъ за 1835 годъ, считается	444.960
Обывателей въ губерніи, внѣ Петербурга, по ревизіи къ 1 января 1835 года сочтено	441.693

Сверхъ того, въ образованіи каждаго отдѣльнаго управленія принята въ соображеніе предназначенная Государственнымъ Совѣтомъ мѣра судебной власти. Посему: 1) въ составѣ Общей Управы Благочинія не только сохранены члены по выборамъ отъ гражданства, но и прибавлены два Засѣдателя отъ дворянства; 2) въ Окружныхъ Управахъ также введены Засѣдатели отъ гражданства; 3) открыть переносъ дѣлъ, какъ исковыхъ, такъ и по проступкамъ, кромѣ самыхъ маловажныхъ, изъ Окружной Управы въ Общую, и тѣмъ самымъ для каждаго дѣла установлены двѣ судебныхъ инстанціи; на Общую же Управу по исковымъ дѣламъ открыть путь жалобамъ и въ Правительствующій Сенатъ, 4) порядокъ производства дѣлъ въ Общей Управѣ огражденъ надзоромъ Прокурора, а въ Окружныхъ—надзоромъ подчиненныхъ Прокурору Стряпчихъ. Такимъ образомъ суду полицейскому дано было то же самое охраненіе и ручательство въ правосудіи, какое свойственно судамъ обыкновеннымъ. Въ этомъ состояли главныя начала, положенныя Вторымъ Отдѣленіемъ въ основаніе проекта учрежденія С.-Петербургской полиціи.

Разсмотрѣніе проекта штатовъ Комитетомъ, подъ предсѣдательствомъ Дѣйствительнаго Тайнаго Совѣтника Сперанскаго. Государь Императоръ, удостоивъ проектъ предварительнаго обозрѣнія, Высочайше повелѣть изволилъ, для подробнаго разсмотрѣнія его, учредить при томъ же Отдѣленіи особый Комитетъ, подъ предсѣдательствомъ Дѣйствительнаго Тайнаго Совѣтника Сперанскаго, изъ С.-Петербургскаго Оберъ-Полиціймейстера, двухъ чиновниковъ отъ Министерства Внутреннихъ Дѣлъ и двухъ отъ Министерства Юстиціи.

Комитетъ открылъ свои собранія въ мартѣ 1836 года. Обозрѣвъ изложеніе прежнихъ постановленій объ устройствѣ С.-Петербургской полиціи и утвердивъ начала проекта, Комитетъ занимался подробнымъ разсмотрѣніемъ статей его. По замѣчаніямъ членовъ и по общему ихъ совѣщанію сдѣланы въ проектѣ разныя измѣненія, дополненія и улучшенія и, сверхъ того, самый проектъ сообщенъ былъ Министрамъ Юстиціи и Внутреннихъ Дѣлъ, С.-Петербургскимъ: Военному Генералъ-Губернатору, Гражданскому Губернатору и другимъ лицамъ, которыхъ практическія свѣдѣнія и опытность въ этой части управленія могли способствовать усовершенствованію проекта.

Къ февралю 1837 года всѣ примѣчанія были собраны и составленъ имъ сводъ; изъ него принято Комитетомъ все то, что признано сообразнымъ съ главными началами проекта, и на этомъ основаніи сдѣланы въ немъ всѣ нужныя исправленія и измѣненія.

Засимъ, исправленный проектъ внесенъ 9 марта 1837 г. въ Государственный Совѣтъ, вмѣстѣ съ журналомъ Ревизіоннаго Комитета.

Соединенные Департаменты, по разсмотрѣніи этого дѣла, сдѣлали заключеніе по тремъ частямъ проекта: по Учрежденію полиціи, по штату для нея и по предварительнымъ мѣрамъ, долженствующимъ предшествовать введенію новаго Учрежденія.

Но, по краткости оставшагося тогда до новаго года времени, прежде внесенія журналовъ Соединенныхъ Департаментовъ на разсмотрѣніе Общаго Собранія Государственнаго Совѣта, Высочайше повелѣно было (въ концѣ декабря мѣсяца) предварительно разрѣшить вопросъ о прибавочныхъ суммахъ на содержаніе С.-Петербургской полиціи, а затѣмъ немедленно приступить и къ разсмотрѣнію новаго для нея Учрежденія.

Предположенный вопросъ въ то же время разрѣшенъ Государственнымъ Совѣтомъ, и мнѣніе по сему предмету удостоено Высочайшаго утвержденія, причемъ повелѣно въ пособіе городскимъ доходамъ С.-Петербурга, для содержанія его полиціи, обратить съ 1 января 1838 года: а) 400 т. руб. изъ Государственнаго Казначейства, которые и отпускать впредь на этотъ предметъ ежегодно, и б) всю сумму, остающуюся ежегодно въ доходахъ Адресъ-Конторы, за штатными и опредѣленными издержками *), причисливъ къ этому остатокъ суммъ 1837-го и прежнихъ годовъ.

Государственный Совѣтъ приступилъ къ разсмотрѣнію проекта въ 1838 году.

Всѣ члены Государственнаго Совѣта единогласно признали, что работа эта, особенно въ нѣкоторыхъ ея частяхъ, для которыхъ наши законы не представляли тогда никакихъ почти данныхъ, должна быть почтена важнымъ шагомъ къ ихъ усовершенствованію.

Но въ то же время Государственный Совѣтъ усмотрѣлъ существенныя неудобства, которыхъ должно было бы ожидать, если бы проектъ былъ приведенъ въ дѣйствіе только для одной С.-Петербургской столицы.

Главныя соображенія, на коихъ остановился Государственный Совѣтъ по сему предмету, состояли въ слѣдующемъ:

1) Важнѣйшія нововведенія содержались въ VI и VII раздѣлахъ проекта, установляющихъ *законы и порядокъ суда исправительнаго*. Они включены были въ проектъ вслѣдствіе постановленнаго Государственнымъ Совѣтомъ въ 1835 году правила о расширеніи судебно-исправительной полиціи, и необходимость опредѣлить точнѣйшимъ образомъ проступки, подлежащіе разбору полицейскому, наказанія за нихъ и порядокъ производства дѣлъ этого рода не подлежала, конечно, никакому возраженію. Но здѣсь встрѣтились два замѣчанія: а) если исправленія въ законахъ были нужны или полезны для С.-Петербурга, то они также нужны и полезны должны быть для Москвы и для всѣхъ другихъ городовъ; б) совершенно неудобно было бы допускать, даже въ видѣ опыта, чтобъ въ одной столицѣ судили и наказывали по однимъ законамъ, а въ другой и во всѣхъ прочихъ городахъ—по другимъ; чтобы за одну и ту же вину люди одного и того же состоянія подвергались въ С.-Петербургѣ денежному взысканію или тюремному заключенію, а въ уѣздныхъ городахъ, напримѣръ, той же С.-Петербургской губерніи, наказанію тѣлесному. Посему Государственный Совѣтъ положилъ раздѣлы VI и VII изъ проекта исключить съ тѣмъ, чтобы, усовершенствовавъ ихъ, издать современемъ въ видѣ болѣе полнаго и *общаго уже для всѣхъ городовъ закона о проступкахъ и наказаніяхъ исправительныхъ*.

2) Тѣ же замѣчанія, по которымъ опредѣлено было исключить изъ проекта раздѣлы VI и VII о *судѣ исправительномъ*, привели къ исключенію изъ него и раздѣла IV о судѣ исковомъ. Исправить часть судную невозможно, не исправивъ самыхъ законовъ, а исправленія эти должны быть не частныя для одной столицы, но общія для всѣхъ городовъ.

3) Раздѣлъ V содержалъ въ себѣ *порядокъ производства слѣдствій о преступленіяхъ и проступкахъ*. Соединенные Департаменты Законовъ и Экономіи при разсмотрѣніи этого

*) Сумма эта по сложности нѣсколькихъ лѣтъ, составляетъ въ годъ съ небольшимъ 300 т. руб.

раздѣла, принимая во вниманіе, что тогда ожидался изъ Министерства Юстиціи проектъ исправленія общихъ правилъ слѣдственнаго порядка для всей Имперіи, полагали оставить въ проектируемомъ Учрежденіи одни особенныя для столицы правила о производствѣ слѣдствій, а относительно прочихъ сдѣлать указаніе на продолженіе Свода Уголовныхъ Законовъ. Между тѣмъ, означенный проектъ, уже внесенный въ Государственный Совѣтъ, по особенному Высочайшему повелѣнію былъ возвращенъ въ Министерство Юстиціи, для присоединенія къ предназначенному общему пересмотру законовъ объ уголовномъ нашемъ судопроизводствѣ. Во исполненіе таковой Высочайшей воли Раздѣлъ V проекта былъ исключенъ въ цѣломъ его составѣ.

4) За симъ остались три первые раздѣла: 1) составъ и предметы вѣдомства каждой степени управленія; 2) порядокъ подчиненія, сношеній, опредѣленія, увольненія, наградъ и взысканій и 3) порядокъ производства исполнительныхъ дѣлъ. Изъ числа этихъ раздѣловъ, первые два содержали въ себѣ существенно новаго только образованіе *Окружныхъ Управъ*. Онѣ были введены въ проектъ соотвѣтственно предназначенію Государственнаго Совѣта (въ 1835 году) учредить, въ зависимости Главнаго Полицейскаго Управленія, среднія инстанціи и, безъ сомнѣнія, были бы необходимы, если бы судную часть устроить на указанныхъ тогда началахъ. Но какъ *Судъ Полицейскій,* по объясненнымъ причинамъ, положено было оставить до времени на прежнемъ положеніи, то вопросъ принялъ другой видъ. Введеніе среднихъ инстанцій собственно для однихъ дѣлъ исполнительныхъ, — кромѣ напраснаго умноженія издержекъ и числа чиновниковъ, затруднило бы ходъ тѣхъ дѣлъ, гдѣ во многихъ случаяхъ нужна короткая и словесная расправа, и болѣе требуется дѣйствіе личное, которому несвойственны коллегіальные формы и обряды. Вообще же подобное раздробленіе непосредственной полицейской власти могло бы имѣть невыгодное вліяніе, наиболѣе въ столицѣ, гдѣ часто нужна особенная быстрота и рѣшимость. Внутреннее производство полицейскихъ дѣлъ въ столицѣ главнѣйше требовало усиленія способовъ, облегченія хода исполнительныхъ дѣлъ, такъ какъ существующіе обряды производства, съ одной стороны, были несвойственны ихъ существу, а съ другой, по неопредѣленности своей и смѣшенію предметовъ, недоступны никакой точной и скорой повѣркѣ и надзору. Къ усиленію способовъ полиціи вели новые штаты, составленные съ значительнымъ увеличеніемъ числа чиновъ и ихъ окладовъ, а къ необходимымъ исправленіямъ въ производствѣ дѣлъ, — правила, содержащіяся въ III раздѣлѣ проекта; изъ первыхъ же двухъ раздѣловъ, — если вмѣсто учрежденія Окружныхъ Управъ оставить нынѣшнихъ Окружныхъ Полиціймейстеровъ, — представлялось необходимымъ сохранить только нѣкоторыя статьи, наиболѣе для общей связи, и размѣстить ихъ или въ самомъ Учрежденіи, или въ Указѣ, при которомъ оно издано будетъ.

За сими перемѣнами и исключеніями изъ числа началъ, постановленныхъ въ 1835 г. Государственнымъ Совѣтомъ, третіе, о расширеніи судебно-полицейской власти, присоединено къ предназначенному, по Высочайшей волѣ, пересмотру суда и законовъ уголовныхъ; четвертое, о среднихъ полицейскихъ инстанціяхъ, отложено до того же времени по нераздѣльной его связи съ устройствомъ полицейскаго суда, а два первыя: о постановленіи полицейскаго учрежденія въ С.-Петербургѣ внѣ зависимости Губернскаго Правленія и объ уравненіи званія Оберъ-Полиціймейстера съ званіемъ Гражданскаго Губернатора, — опредѣлено привести въ исполненіе. Сверхъ сего, предположено: а) усилить средства полиціи новыми штатами, б) дѣла слѣдственныя въ частяхъ города отдѣлить отъ дѣлъ исполнительныхъ и распорядительныхъ, и для производства послѣднихъ установить кратчайшій и болѣе удобный порядокъ.

Обратясь къ разсмотрѣнію приложеній, представленныхъ при проектѣ Учрежденія, Государственный Совѣтъ усмотрѣлъ, что сверхъ росписаній городскихъ округовъ С.-Петербурга, чиновъ полицейскаго управленія, разрядовъ ихъ должностей, мундировъ, пенсій и разныхъ формъ письмоводства, а также положенія о типографіи и Вѣдомостяхъ С.-Петербургской полиціи, къ этому разряду отнесены:

1) Положеніе объ Аукціонной Камерѣ.

2) Наставленія полицейскимъ Врачамъ.

Министръ Внутреннихъ Дѣлъ,

Генералъ-Адъютантъ

Графъ Александръ Григорьевичъ Строгановъ

1839—1841 г.

Министръ Внутреннихъ Дѣлъ,

Генералъ-Адъютантъ,

Генералъ-отъ-Кавалеріи

Графъ Михаилъ Таріеловичъ Лорисъ-Меликовъ

1880—1881 г.

3) Наставленіе полицейскимъ чинамъ въ кварталахъ и городской стражѣ.

4) Статьи о полицейскихъ обязанностяхъ владѣльцевъ недвижимыхъ имуществъ въ С.-Петербургѣ.

5) Положеніе о порядкѣ объявленія полиціи о прибывающихъ въ домы на житье или постой и о выбывающихъ изъ домовъ.

Наконецъ 6) табель наказаніямъ, опредѣляемымъ по правиламъ суда исправительнаго.

Изъ числа этихъ приложеній два послѣднія сами собою отпадаютъ, за предназначеннымъ исключеніемъ изъ проекта законовъ о проступкахъ и наказаніяхъ и за изданіемъ положенія объ Адресъ-Конторѣ. Въ остальныхъ приложеніяхъ,—сверхъ общихъ перемѣнъ, которыя потребовались въ соотвѣтственность проектированному новому плану Полицейскаго Учрежденія и исключенію изъ состава полиціи Окружныхъ Управъ, — Государственный Совѣтъ сдѣлалъ также нѣкоторыя частныя исправленія.

Что же касается до проекта положенія о типографіи и Вѣдомостяхъ С.-Петербургской полиціи, то Государственный Совѣтъ разсуждалъ, что оффиціальная полицейская газета необходима въ двухъ главныхъ отношеніяхъ; во 1-хъ, какъ средство къ точному исполненію одной изъ главныхъ обязанностей всякой благоустроенной полиціи, — обязанности, строго закономъ на нее возлагаемой: обнародовать всѣ постановленія Правительства, къ общему свѣдѣнію и исполненію принадлежащія, во 2-хъ, какъ средство скораго, вѣрнаго и удобнаго сношенія между начальствомъ полиціи и подчиненными ему мѣстами и должностными лицами; печатаніемъ даваемыхъ имъ приказовъ въ одномъ послѣдовательномъ составѣ сократится весьма обширный кругъ переписки, предупредится множество ошибокъ и недоразумѣній, и подчиненныя мѣста и лица поставлены будутъ въ большую отвѣтственность предъ начальствомъ, и начальство—въ правильную возможность требовать и строго взыскивать исполненія.

Въ представленномъ проектѣ къ этимъ главнымъ условіямъ присоединено было еще то, чтобы сверхъ должностныхъ мѣстъ и лицъ, газета полицейская имѣла полную обязательную силу и въ отношеніи ко всѣмъ обывателямъ города, а вслѣдствіе сего предполагалось: 1) вмѣнить обывателямъ въ обязанность непремѣнно подписываться на газету въ числѣ экземпляровъ, соразмѣрномъ числу жителей въ каждомъ домѣ; 2) замѣнить ею всѣ объявленія и приказы полиціи, разносимые по домамъ съ подписками и 3) постановить, что никто изъ обывателей въ С.-Петербургѣ не вправѣ отговариваться невѣдѣніемъ постановленій, вызововъ и объявленій, напечатанныхъ въ газетѣ и кого либо изъ нихъ касающихся.

Въ этомъ предположеніи, по мнѣнію Государственнаго Совѣта, заключались три существенныхъ неудобства: во 1-хъ, полиція, ограничиваясь печатаніемъ своихъ объявленій и приказовъ въ газетѣ, не имѣла бы въ отношеніи частныхъ лицъ никакого удостовѣренія, что они точно прочитаны всѣми тѣми, къ свѣдѣнію и исполненію которыхъ принадлежали, тогда какъ, при существовавшемъ порядкѣ, ручательствомъ въ этомъ ей служили отбираемыя подписки; во 2-хъ, при системѣ объявленій со взятіемъ росписокъ, обыватели, подписавшись въ прочтеніи приносимыхъ къ нимъ приказовъ и объявленій, принимали тѣмъ самымъ на себя и законную отвѣтственность въ ихъ исполненіи; но чрезъ то самое ограждены были вполнѣ отъ взысканія по предметамъ, которые не были бы имъ формально объявлены; при изданіи же обязательной газеты, они были бы въ постоянной опасности подвергнуться взысканіямъ, — справедливымъ или притѣснительнымъ, — за неисполненіе такихъ приказаній, которыя могли до нихъ не дойти; въ 3-хъ принужденная подписка на газету во всякомъ случаѣ составила бы новый налогъ на городскихъ обывателей, по цѣнѣ газеты (20 р.) довольно обременительный, а, между тѣмъ, не выкупаемый никакою для нихъ пользою. Вслѣдствіе указанныхъ причинъ Государственный Совѣтъ полагалъ удобнѣйшимъ къ Вѣдомостямъ С.-Петербургской полиціи приспособить правила, установленныя для изданія губернскихъ газетъ, съ тѣмъ, чтобы до составленія на семъ основаніи проекта подробнаго положенія включены были въ изданное Учрежденіе полиціи новыя правила о полицейской газетѣ, составленныя согласно вышеизложенныхъ соображеній.

Составленные согласно съ заключеніями Государственнаго Совѣта проекты штатовъ въ 1 день апрѣля 1838 г. были Высочайше утверждены.

Положеніе о производствѣ дѣлъ исполнительныхъ. По новому штату мѣстное полицейское управленіе имѣло три степени: 1) управленіе городскихъ частей и кварталовъ; 2) управленіе общее, составляющее средоточіе всѣхъ управленій предыдущихъ; 3) управленіе главное.

Главное управленіе принадлежало Военному Генералъ-Губернатору. При немъ опредѣлены были: Канцелярія, Строительная часть, Контора С.-Петербургскихъ хлѣбныхъ запасныхъ магазиновъ.

Общее управленіе состояло изъ Оберъ-Полиціймейстера и Управы Благочинія.

Управу Благочинія составляли: Старшій Полиціймейстеръ въ званіи Предсѣдателя, Совѣтники и Засѣдатели по штату.

При общемъ управленіи состояла Канцелярія его изъ Правителя, Начальниковъ Отдѣленій и другихъ чиновниковъ по штату.

Сверхъ того, при общемъ управленіи состояли: Полиціймейстеры; управленіе городской землемѣрной части; управленіе городской врачебной части: Главный Врачъ, Старшій Акушеръ и другіе врачи по штату; управленіе городской пожарной части: Брантмаіоръ съ Пожарнымъ Депо; Аукціонная Камера, Адресная Экспедиція; Приставы для пресѣченія корчемства; Надзиратель тюрьмы съ чиновниками и служителями по штату.

Въ каждой части состоитъ городской Съѣзжій домъ. Въ немъ два Пристава: одинъ для дѣлъ полиціи распорядительной и исполнительной, подъ именемъ Пристава исполнительныхъ дѣлъ, другой для дѣлъ судебной полиціи, подъ именемъ Пристава слѣдственныхъ дѣлъ,

Въ каждомъ кварталѣ состоялъ Надзиратель съ Помощниками.

При управленіи каждой части состояли: 1) Канцелярія, одна часть которой состояла при Приставахъ, а другая при Надзирателяхъ; 2) Врачи, Акушеры и повивальныя бабки съ фельдшерами; 3) пѣшая воинская команда; 4) команда городской стражи; 5) пожарная команда съ фонарщиками, подъ непосредственнымъ начальствомъ Брантмейстера; 6) Словесный Судъ.

Надзоръ по дѣламъ Управы Благочинія ввѣренъ былъ Губернскому Прокурору съ Товарищемъ.

Для надзора собственно за управленіями городскихъ частей и кварталовъ состояли Стряпчіе.

Порядокъ подчиненія и сношеній. Общему управленію С.-Петербургской городской полиціи, въ порядкѣ подчиненія и сношеній, опредѣлено было занимать такую же степень, какая присвоена властямъ и мѣстамъ собственно губернскимъ. Посему, какъ Оберъ-Полиціймейстеръ, такъ и Управа, въ мѣстномъ управленіи подчинялись Военному Генералъ-Губернатору, а въ общемъ—Правительствующему Сенату и Министерствамъ. Всѣ прочія полицейскія управленія подчинялись непосредственно Оберъ-Полиціймейстеру и Управѣ, смотря по предметамъ вѣдомства ихъ.

О предметахъ вѣдомства Оберъ-Полиціймейстера. Къ особенному и непосредственному вѣдомству Оберъ-Полиціймейстера были отнесены слѣдующія дѣла: опредѣленіе и увольненіе служащихъ, ихъ временныя замѣщенія; отпуски; представленія къ производству въ чины и къ другимъ наградамъ, пенсіямъ и единовременнымъ пособіямъ. Дѣла объ образованіи и службѣ полицейскихъ командъ. Ежегодныя и внезапныя ревизіи всѣхъ подчиненныхъ мѣстъ и управленій. Побужденіе къ скорому и законному производству дѣлъ, какъ въ Управѣ, такъ и въ низшихъ полицейскихъ управленіяхъ. Надзоръ за искорененіемъ нищенства и бродяжничества въ столицѣ. Распоряженія въ случаѣ неповиновенія народныхъ скопищъ установленной власти. Распоряженія въ случаѣ появленія повальной болѣзни въ столицѣ. Надзоръ за необращеніемъ въ продажѣ въ столицѣ запрещенныхъ книгъ, эстамповъ и вообще сочиненій, неодобренныхъ цензурою; цензура частныхъ афишъ или объявленій, предназначенныхъ къ напечатанію. Надзоръ за исправнымъ состояніемъ въ столицѣ Тюремнаго замка, арестантскихъ помѣщеній при полиціи, въ Исправительномъ и Рабочемъ домахъ и стражи при нихъ. Надзоръ за исполненіемъ въ городѣ правилъ о предупрежденіи дороговизны съѣстныхъ припасовъ. Надзоръ за вѣрностію вѣсовъ и мѣръ. Надзоръ, чтобы строенія въ столицѣ возводились согласно утвержденнымъ планамъ и фасадамъ. Попеченіе

Министръ Внутреннихъ Дѣлъ,

Дѣйствительный Тайный Совѣтникъ

Графъ Левъ Алексѣевичъ Перовскій

1841—1852 г.

объ охраненіи цѣлости публичныхъ памятниковъ и древнихъ зданій. Надзоръ за исправностію путей сообщенія въ столицѣ. Представленіе высшему начальству ежегоднаго отчета по всему полицейскому столичному управленію.

Оберъ-Полиціймейстеръ имѣлъ право подвергать служащихъ въ управленіяхъ городскихъ частей и кварталовъ аресту за нерадѣніе и упущеніе по службѣ, смотря по винѣ, кромѣ Приставовъ и Врачей. Каждому Приставу и Врачу Оберъ-Полиціймейстеръ могъ дѣлать замѣчанія и выговоры словесно и письменно, но аресту подвергалъ не иначе, какъ съ разрѣшенія Военнаго Генералъ-Губернатора.

Оберу-Полиціймейстеру предоставлено было предсѣдательствовать въ Управѣ Благочинія по дѣламъ исполнительнымъ каждый разъ, когда по важности дѣла признаетъ это нужнымъ.

О предметахъ вѣдомства Управы Благочинія. Предметы, подлежащіе вѣдомству Управы Благочинія, раздѣляются на два рода: на дѣла распорядительныя и исполнительныя и дѣла суда полицейскаго.

Къ дѣламъ распорядительнымъ и исполнительнымъ отнесены: распоряженія объ обнародованіи въ столицѣ законовъ и повелѣній, принадлежащихъ къ всеобщему свѣдѣнію и исполненію. Разсмотрѣніе и разрѣшеніе недоумѣній, возникающихъ въ подчиненныхъ полицейскихъ мѣстахъ по предмету исполненія законовъ или предписаній начальства. Распоряженіе о пріемѣ, храненіи и отпускѣ всѣхъ суммъ и вещей или припасовъ, опредѣленныхъ на содержаніе городской полиціи, и всѣ сношенія по дѣламъ этого рода съ хозяйственнымъ городскимъ и другими управленіями; разсмотрѣніе представленій о назначеніи суммъ или матеріаловъ на устройство какой либо подвѣдомственной части управленія, не опредѣленной штатомъ. Разсмотрѣніе срочныхъ вѣдомостей и отчетовъ, представляемыхъ отъ подчиненныхъ мѣстъ о теченіи дѣлъ и движеніи суммъ, и принятіе въ этихъ случаяхъ необходимыхъ мѣръ, какъ то: требованіе отвѣтовъ и объясненій въ случаѣ неосновательной медленности, побужденіе къ исполненію и т. п.; представленіе Оберъ-Полиціймейстеру общихъ отчетовъ и вѣдомостей о дѣйствіяхъ столичной полиціи. Ежемѣсячная ревизія суммъ, денежныхъ актовъ и другихъ вещей, хранящихся въ Управѣ. Разсмотрѣніе вины и наложеніе взысканій на чиновниковъ, служащихъ при Управѣ или въ мѣстахъ низшихъ; также рѣшеніе о преданіи ихъ уголовному суду. Дѣла о неправильномъ владѣніи крѣпостными людьми въ столицѣ. Распоряженія о сыскѣ разныхъ людей и имуществъ въ столицѣ; вызовы чрезъ публикацію въ вѣдомостяхъ и всѣ извѣщенія, принадлежащія къ общенародному свѣдѣнію по дѣламъ столичной полиціи. Распоряженія о присягѣ иностранцевъ, вступающихъ въ подданство, и дѣла о разрѣшеніи ихъ отъ подданства при возвращеніи изъ столицы заграницу. Дѣла объ установленныхъ видахъ дворянъ отставныхъ и неслужащихъ, тоже женъ и дѣтей ихъ, проживающихъ въ столицѣ; выдача свидѣтельствъ столичнымъ обывателямъ, намѣревающимся отбыть заграницу, о томъ, что законнаго препятствія къ отъѣзду ихъ нѣтъ. Попеченіе объ охраненіи народнаго здравія и о пресѣченіи случающихся скотскихъ падежей; надзоръ за городскими медицинскими чиновниками по исполненію ими обязанностей. Содѣйствіе производству рекрутскихъ наборовъ; вѣденіе нижнихъ воинскихъ чиновъ, находящихся въ бесрочномъ отпускѣ, и кантонистовъ, находящихся на воспитаніи у родителей и другихъ родственниковъ. Свѣдѣнія о податныхъ недоимкахъ въ столицѣ и распоряженія о немедленномъ взысканіи недоимокъ по сбору пошлинъ и другихъ казенныхъ начетовъ съ лицъ, проживающихъ въ столицѣ; содѣйствіе Городской Думѣ по взысканію недоимокъ, по сбору податей и городскихъ повинностей. Наложеніе и снятіе запрещеній или ареста на имущества, находящіяся въ столицѣ; распоряженія объ описи ихъ, оцѣнкѣ, временномъ управленіи и продажѣ въ опредѣленныхъ случаяхъ. Взысканіе по векселямъ, по заемнымъ письмамъ, не обезпеченнымъ залогомъ или закладомъ, по подписнымъ счетамъ и по всякому договору и всякому письменному обязательству, совершенному законно, и противъ котораго нѣтъ спора или есть, но онъ, по установленнымъ правиламъ, не останавливаетъ взысканія. Дѣла о несостоятельности столичныхъ обывателей не торговаго званія, изысканія объ ихъ имуществѣ, движимомъ и недвижимомъ, наложеніе ареста и запрещенія; вызовъ заимодавцевъ и должниковъ; распоряженія объ описи, оцѣнкѣ, управленіи и продажѣ найденнаго имѣнія по установленнымъ

правиламъ; распоряженія объ удовлетвореніи обязательствъ съ залогами и составленіе конкурса для уплаты прочихъ обязательствъ и взысканій; содѣйствіе Коммерческому Суду и конкурснымъ управленіямъ по дѣламъ о несостоятельности лицъ торговаго званія, также кредитнымъ установленіямъ по просроченнымъ залогамъ, находящимся въ столицѣ. Распоряженія объ описи и сохраненіи имѣнія лицъ, умершихъ въ столицѣ, когда нѣтъ наслѣдниковъ на лицо или когда оставшееся имѣніе должно по закону поступить въ опекунское управленіе; содѣйствіе Дворянской Опекѣ и Сиротскому Суду по призрѣнію личности и имущества несовершеннолѣтнихъ сиротъ, оставшихся послѣ столичныхъ обывателей, и по надзору, чтобъ отчеты объ ихъ имуществѣ, куда слѣдуетъ, были представляемы въ свое время; разрѣшеніе продажи имущества означенныхъ малолѣтнихъ въ опредѣленныхъ случаяхъ и въ установленномъ порядкѣ, когда оно находится въ столицѣ и не въ связи съ имуществами, находящимися внѣ ея. Вводъ во владѣніе и отказы недвижимыхъ имѣній по актамъ укрѣпленія вообще, по духовнымъ завѣщаніямъ, при наслѣдствѣ по закону и по просроченнымъ закладнымъ. Повѣстки къ явкѣ въ гражданскій судъ, если онѣ не посланы прямо къ Приставамъ исполнительныхъ дѣлъ или къ Квартальнымъ Надзирателямъ; сыскъ и взятіе обвиняемыхъ къ уголовному слѣдствію; повѣстки къ рукоприкладству по дѣламъ гражданскимъ; къ выслушанію рѣшеній по дѣламъ тяжебнымъ и уголовнымъ; исполненіе рѣшеній и приговоровъ судебныхъ: по дѣламъ тяжебнымъ и по дѣламъ уголовнымъ. Свѣдѣнія о всѣхъ арестантахъ, содержащихся при столичной полиціи; дѣла по надзору за продовольствіемъ ихъ и снабженіемъ опредѣленными предметами и, наконецъ, все то, что Оберъ-Полиціймейстеръ сочтетъ нужнымъ подвергнуть разсмотрѣнію и уваженію Управы по дѣламъ полицейскихъ.

Дѣла полиціи судной раздѣлены на три разряда: 1) дѣла исковыя, 2) дѣла слѣдственныя и 3) дѣла полицейскаго исправительнаго суда.

Къ первому разряду судныхъ дѣлъ отнесены разборъ и удовлетвореніе безспорныхъ явокъ объ обидахъ, о самовольномъ завладѣніи, ущербѣ или убыткѣ въ имуществахъ, когда о томъ предъявлено не суду, но Управѣ въ теченіе десяти недѣль со дня происшествія или когда сама полиція обнаружитъ самоуправство и насиліе этого рода.

Второй родъ судныхъ дѣлъ Управы составляли производство слѣдствій о всѣхъ происшествіяхъ, преступленіяхъ и проступкахъ въ столицѣ, какъ по донесеніямъ полицейскихъ Приставовъ, Надзирателей, Стряпчихъ, по извѣстіямъ частныхъ лицъ и самихъ виновныхъ или по инымъ свѣдѣніямъ, дошедшимъ до Управы, такъ и по предписанію высшаго начальства.

По третьему роду дѣлъ или по исправительному суду, Управѣ принадлежали разсмотрѣніе проступковъ, т. е. дѣйствій, запрещенныхъ подъ страхомъ легкаго или полицейскаго, а не уголовнаго наказанія, и опредѣленіе за нихъ наказанія.

Полиціймейстеры. Полиціймейстеровъ положено было 3; должность эта считалась въ V классѣ, по пенсіи III разряда. Полиціймейстеры получали: жалованья въ годъ 4000 руб., столовыхъ 2000 руб. и фуражныхъ на 6 лошадей 1409 руб. 40 коп. При каждомъ Полиціймейстерѣ состояли: 1 Письмоводитель съ жалованьемъ 900 руб. въ годъ, 2 Помощника Письмоводителя по 700 руб., 1 писецъ 600 руб. и 3 писца по 350 руб.

Въ вѣдомствѣ каждаго Полиціймейстера состояло нѣсколько городскихъ частей по распредѣленію Общаго Управленія, утвержденному Военнымъ Генералъ-Губернаторомъ.

Полиціймейстерамъ въ завѣдываемыхъ имъ частяхъ поручалось слѣдующее:

Надзоръ по устройству и управленію всѣми военными командами, состоящими при полиціи. Ежемѣсячныя и внезапныя ревизіи дѣлъ, суммъ и всякаго имущества, состоящаго

на отчетѣ полиціи, и побужденіе Приставовъ и прочихъ полицейскихъ должностныхъ лицъ къ строгому и правильному исправленію всѣхъ ихъ обязанностей; ежемѣсячная ревизія состоянія недоимокъ, лежащихъ на отчетѣ полиціи. Ежемѣсячное и внезапное посѣщеніе содержащихся подъ стражею въ Съѣзжихъ домахъ, для удостовѣренія въ правильности взятія ихъ подъ стражу, въ полученіи ими продовольствія, въ чистотѣ помѣщеній, и не остается ли кто либо подъ арестомъ долѣе опредѣленнаго времени безъ допроса или по окончаніи дѣла. Присутствіе при выборахъ городского общества, если они происходили въ завѣдываемой части города; предупрежденіе и пресѣченіе нарушенія законовъ о вѣрѣ, общественномъ порядкѣ и о личной безопасности; предупрежденіе и пресѣченіе преступленій противу законовъ объ имуществахъ. Надзоръ за скорымъ и правильнымъ производствомъ слѣдствій. Наблюденіе за возведеніемъ и отдѣлкою (штукатуркою и т. п.) зданій по установленнымъ правиламъ; представленія о сломкѣ зданій, устроенныхъ несогласно съ утвержденными планами и фасадами, или зданій, угрожающихъ паденіемъ, когда хозяинъ отговаривался отъ передѣлки ихъ.

Примѣчаніе. Ближайшій надзоръ за возведеніемъ зданій по планамъ и фасадамъ и отвѣтственность за прочность устраиваемыхъ при нихъ лѣсовъ лежала на Архитекторахъ строительной части.

Участіе въ свидѣтельствѣ подсудимыхъ, составляемомъ для опредѣленія имъ лѣтъ, въ случаѣ недостатка свѣдѣній метрическихъ или ревизскихъ, когда свидѣтельство происходило въ подвѣдомственной части города; въ свидѣтельствѣ о неизлѣчимости болѣзни подсудимаго, подлежащаго тѣлесному наказанію. Отправленіе ссыльныхъ къ мѣсту заточенія по опредѣленіямъ Губернскаго Правленія, если Тюремный замокъ находился въ подвѣдомственной части города.

Чины, принадлежащіе къ управленію частей и кварталовъ. Приставы, Надзиратели и прочіе чины полицейскаго управленія, опредѣленные въ частяхъ и кварталахъ, суть блюстители въ нихъ безопасности лицъ и имуществъ и исполнители всѣхъ законныхъ распоряженій начальства.

Посему каждый изъ нихъ долженъ: 1) знать всѣ служебныя обязанности свои и своихъ подчиненныхъ и всѣ полицейскія обязанности домохозяевъ и другихъ городскихъ обывателей. 2) Неослабно наблюдать за точнымъ исполненіемъ этихъ обязанностей, предупреждая и пресѣкая ихъ нарушеніе. 3) По первому призыву обывателей являться вездѣ, гдѣ можетъ потребоваться помощь и законное содѣйствіе полиціи.

Въ охраненіи порядка всѣ управленія частей и кварталовъ обязаны содѣйствовать одни другимъ. Въ случаѣ нарушенія его въ одной части, находящіеся въ ней чиновники и нижніе чины другой части обязаны принимать мѣры къ возстановленію его до прибытія лицъ собственнаго ея управленія.

Приставы исполнительныхъ дѣлъ. Приставовъ исполнительныхъ дѣлъ состояло 13, съ жалованьемъ по 2000 р. въ годъ и фуражныхъ на три лошади 704 р. 70 к. Классъ должности 7-й, а по пенсіи IV разряда. Мундиры положены военнаго покроя. При Канцеляріи Пристава исполнительныхъ дѣлъ опредѣлены были: 1 Письмоводитель съ жалованьемъ по 600 р. въ годъ, 1 Помощникъ Письмоводителя—500 р. и 3 писца—одному 400 р., одному 200 р. и одному 150 р.

Къ обязанностямъ Пристава исполнительныхъ дѣлъ принадлежали:

Представленіе объ опредѣленіи и увольненіи чиновниковъ и канцелярскихъ служителей, принадлежащихъ къ управляемой ихъ части: надзоръ за успѣшностью и правильностью ихъ дѣйствій; ходатайство о наградахъ; требованіе отъ подчиненныхъ отвѣтовъ и мѣры исправленія, въ случаѣ ихъ бездѣйствія или превышенія власти. Дѣла о нижнихъ полицейскихъ чинахъ, принадлежащихъ къ части, попеченіе о содержаніи ихъ въ полномъ числѣ, надзоръ за ихъ поведеніемъ, за уравненіемъ очередей и, вообще, за порядкомъ службы; пріемъ, храненіе и выдача имъ провіанта, мундирныхъ и аммуничныхъ вещей, денегъ на жалованье и другіе опредѣленные предметы; распоряженія о больныхъ, награды и взысканія. Попеченіе объ устройствѣ, чистотѣ, безопасности, отопленіи и освѣщеніи зданій, занимаемыхъ управ-

леніемъ части (Съѣзжаго дома), командами и подвѣдомственными ему заведеніями и лицами, содержащимися при немъ подъ стражею.

Приставъ исполнительныхъ дѣлъ долженъ былъ лично присутствовать при всѣхъ публичныхъ народныхъ собраніяхъ въ его части: въ церквахъ въ торжественные дни, при разводахъ и при ученьи войскъ въ Высочайшемъ присутствіи, въ театрахъ, маскарадахъ, подъ горами, качелями, при большихъ фейерверкахъ, при разыгрываніи лотерей и при всякомъ иномъ значительномъ стеченіи народа, гдѣ въ особенности нужно охраненіе порядка. Личная повѣрка ночныхъ обходовъ Надзирателей, ихъ Помощниковъ и, вообще, бдительности градской стражи лежала также на его обязанности. Онъ ежедневно, въ семь часовъ утра, представлялъ Оберъ-Полиціймейстеру и Полиціймейстеру рапорты о состояніи части. Въ случаѣ происшествія, онъ обязанъ былъ на мѣстѣ, гдѣ оно случилось, дѣлать предварительный розыскъ, если такой не сдѣланъ Квартальными чиновниками.

Къ обязанностямъ Пристава относилось объявленіе въ части постановленій и предписаній и приведеніе въ исполненіе распоряженій Управы и другихъ начальствъ; выдача свидѣтельствъ на полученіе хлѣба изъ запасныхъ магазиновъ; пріемъ, размѣщеніе, продовольствіе и препровожденіе куда слѣдуетъ арестантовъ, приводимыхъ въ Съѣзжій домъ.

Въ каждой части должны были вестись слѣдующіе журналы, книги и вѣдомости: 1) Краткіе именные и подробные послужные списки: чиновникамъ и канцелярскимъ служителямъ и нижнимъ полицейскимъ чинамъ. 2) Книги о поведеніи (кондуитные) Надзирателей и ихъ Помощниковъ, Брантмейстера и приворотныхъ писарей. 3) Краткая табель и подробный списокъ мундирнымъ и аммуничнымъ вещамъ, отпущеннымъ нижнимъ чинамъ. 4) Вѣдомость вещамъ нижнихъ чиновъ, хранящимся въ цейхгаузѣ. 5) Приходная и расходная книга въ трехъ частяхъ: а) суммамъ на содержаніе Канцеляріи; б) суммамъ на жалованье и другіе предметы, опредѣленные для нижнихъ чиновъ; в) матеріаламъ отопленія и освѣщенія, отпускаемымъ для Съѣзжаго дома и будокъ. 6) Книга о больныхъ нижнихъ чинахъ, отправляемыхъ въ госпитали. 7) Книга входящихъ дѣлъ. 8) Книга исходящихъ дѣлъ. 9) Приходо-расходная книга пересыльныхъ денегъ и вещей. 10) Книга еженедѣльныхъ перечней о движеніи дѣлъ. 11) Книга о дозорахъ. 12) Книга для записи происшествій, случившихся въ части. 13) Арестантская книга. 14) Книга для записи свидѣтельствъ. 15) Книга на записку плановъ и предписаній о дозволеніи новыхъ построекъ и перестроекъ въ частныхъ домахъ. 16) Книга на записку запрещенныхъ сочиненій. 17) Описи недвижимымъ и движимымъ имуществамъ частныхъ лицъ, находящимся на отчетѣ полиціи въ части. 18) Книга всѣмъ зданіямъ казеннымъ и общественнымъ. 19) Книга всѣмъ частнымъ домамъ. 20) Общая алфавитная книга населенія части. 21) Частныя алфавитныя книги населенія: а) о родившихся, б) объ умершихъ, в) о вступившихъ въ бракъ, г) объ иновѣрцахъ: аа) о старообрядцахъ и раскольникахъ, бб) объ евреяхъ и т. п., д) объ извозчикахъ, е) о лицахъ, коимъ запрещено ходатайствовать по чужимъ дѣламъ, ж) о лицахъ, состоящихъ подъ надзоромъ полиціи, з) о лицахъ, которымъ воспрещенъ выѣздъ или въѣздъ въ столицы, и) о распутныхъ женщинахъ, і) о лицахъ, наказанныхъ по суду исправительной полиціи или по суду уголовному, и вообще, о бывшихъ подъ какимъ либо наказаніемъ. 22) Книга для записи лицъ, которыхъ прибытіе въ столицу ожидается. 23) Книга для записи торговыхъ цѣнъ на жизненные припасы и работы.

Пристава слѣдственныхъ дѣлъ. Пристава слѣдственныхъ дѣлъ состояли при каждой части; ихъ должность считалась въ VII классѣ, а по пенсіи IV разряда. Жалованья получали по 2000 р. въ годъ и фуражныхъ на двѣ лошади 469 р. 80 к. Они имѣли свою Канцелярію, которая помѣщалась въ Съѣзжемъ домѣ; составъ Канцеляріи былъ слѣдующій: 1 Письмоводитель съ жалованьемъ по 600 р. въ годъ, 1 Помощникъ Письмоводителя—по 500 р., 1 писецъ—по 400 р., 1 писецъ—по 200 р. и одинъ писецъ — по 150 р. въ годъ.

Къ обязанностямъ Приставовъ слѣдственныхъ дѣлъ принадлежало производство слѣдствій о преступленіяхъ и проступкахъ.

Квартальные Надзиратели и ихъ Помощники. Городъ дѣлился на 56 кварталовъ; въ каждомъ кварталѣ состояли: 1 Квартальный Надзиратель и 2 Помощника — Старшій и Младшій. Квартальные Надзиратели получали въ годъ жалованья по 1200 р. и фуражныхъ

А 48 — 66

Министръ Внутреннихъ Дѣлъ

Генералъ-Адъютантъ,

Генералъ-отъ-Инфантеріи

Дмитрій Гавриловичъ Бибиковъ

1852—1855 г.

на одну лошадь; должность Квартальныхъ Надзирателей полагалась въ VIII классѣ, а по пенсіи VI разряда. Мундиры носили военнаго покроя. Они имѣли свою Канцелярію, въ которой полагались 2 писца—одинъ съ жалованьемъ 200 р., а другой 150 р. въ годъ. Старшіе Помощники считались по должности въ IX классѣ, а по пенсіи VII разряда, жалованья получали въ годъ 750 р. Младшіе Помощники жалованья получали 600 р. въ годъ, должность ихъ считалась X класса, а по пенсіи IX разряда.

Въ каждомъ кварталѣ положено было вести тѣ же журналы, книги и вѣдомости, которыя вели Пристава исполнительныхъ дѣлъ и, сверхъ того, домовыя книги всего квартала.

Каждый день, по утру и вечеромъ, въ восемь часовъ, Надзиратель принималъ отъ городового унтеръ-офицера и городскихъ стражей рапорты.

Съ восьми часовъ утра до двухъ пополудни Старшій Помощникъ Надзирателя принималъ въ кварталѣ виды, приносимые для записи, изъ которыхъ нетерпящіе отлагательства записывались и выдавались немедленно, а прочіе вносились въ книги въ теченіе того же дня.

Въ одиннадцать часовъ утра Надзиратель являлся къ Приставу исполнительныхъ дѣлъ съ рапортомъ о состояніи квартала и представлялъ ему исполненныя дѣла и денежныя суммы, если послѣднія были въ полученіи. Потомъ принималъ отъ Пристава вновь поступившія по его вѣдомству дѣла и приказанія, и нетерпящія отлагательства исполнялъ немедленно. Вечеромъ же являлся къ Приставу только въ случаѣ особенной надобности; но письменный рапортъ о состояніи квартала присылалъ къ нему ежедневно, въ девять часовъ вечера, съ городовымъ унтеръ-офицеромъ.

Надзиратель исполнялъ дѣла самъ. На Помощниковъ онъ могъ возлагать исполненіе только тогда, когда они не были заняты по надзору за наружнымъ порядкомъ.

Помощники Надзирателей дежурили поочередно въ Съѣзжемъ домѣ той части, въ которой служили.

Квартальные Надзиратели по наблюденію за наружнымъ порядкомъ въ своихъ кварталахъ имѣли тѣ же обязанности, какія Пристава въ своихъ частяхъ. Особенныя же ихъ обязанности заключались въ слѣдующемъ:

Въ случаѣ происшествія, Надзиратель немедленно долженъ былъ отправиться на мѣсто для розыска, увѣдомляя о томъ тотчасъ Пристава исполнительныхъ дѣлъ.

Надзиратель входилъ въ разборъ словесныхъ жалобъ и долженъ былъ стараться примирить спорящихъ по правиламъ посредничества.

Онъ долженъ былъ имѣть свѣдѣніе о всѣхъ живущихъ въ его кварталѣ и потому строго наблюдалъ, чтобы владѣльцы домовъ своевременно доставляли ему свѣдѣнія о вновь прибывающихъ въ ихъ дома и о выбывающихъ изъ нихъ.

Въ случаѣ пожара Надзиратель являлся на мѣсто пожара, принималъ мѣры къ прекращенію огня до прибытія пожарной команды и старался спасать живущихъ въ домѣ и ихъ имущество.

Надзиратель и Помощники его обязаны были ходить дозоромъ по своему кварталу въ назначенные Приставомъ исполнительныхъ дѣлъ часы и строго наблюдать правила о дозорахъ, изложенныя въ обязанностяхъ городового унтеръ-офицера и городскихъ стражей.

Обязанности Помощника Надзирателя, сверхъ вышеуказаннаго, заключались преимущественно въ исполненіи приказаній Надзирателя и въ содѣйствіи ему при исполненіи служебныхъ обязанностей.

Пѣшая воинская команда. Она состояла изъ 13 фельдфебелей съ жалованьемъ по 80 р. въ годъ, 52 унтеръ-офицеровъ по 45 руб., рядовыхъ старшаго оклада 300 по 42 руб., младшаго 360 по 36 руб. и барабанщиковъ 13 по 36 руб. Всѣ перечисленные нижніе чины получали кромѣ того на харчи по 18 руб. въ годъ и натурою- провіантъ и аммуницію.

Команда городскихъ стражей. Команду городскихъ стражей составляли: 1) 56 старшихъ, 2) 56 младшихъ городовыхъ унтеръ-офицеровъ и 3) 903 городскихъ стражей, по 3 на каждую будку. Жалованье они получали: старшіе унтеръ-офицеры по 80 руб. въ годъ, младшіе—по 45 руб., и городскіе стражи—по 36 руб. Кромѣ того, всѣ они получали на харчи по 18 руб. въ годъ и натурою — провіантъ и аммуницію. Городовымъ унтеръ-офи-

церамъ полагались еще квартирныя деньги —42 унтеръ-офицерамъ по 120 руб. въ годъ, 36—по 96 руб. и 34—по 72 руб.

Городовые унтеръ-офицеры. Для руководства городской стражи составлена была особая инструкція, раздѣленная на 6 отдѣловъ. Въ первыхъ 4-хъ отдѣлахъ разсматривались обязанности городовыхъ унтеръ-офицеровъ, а въ послѣднихъ двухъ градскихъ стражей. По первому пункту инструкціи, городовой унтеръ-офицеръ обязанъ былъ ежедневно утромъ и вечеромъ въ назначенные часы являться къ Надзирателю и рапортовать ему о всѣхъ замѣченныхъ безпорядкахъ, народныхъ слухахъ, собраніяхъ, съѣздахъ, приготовленіяхъ къ баламъ, вечеринкамъ и т. п. Во второмъ и третьемъ пунктахъ перечислялись случаи, о которыхъ городовые унтеръ-офицеры должны были немедленно доносить Надзирателю; они доносили, во-первыхъ, о всѣхъ важныхъ происшествіяхъ и, во-вторыхъ, — о пожарахъ, о найденномъ мертвомъ тѣлѣ; о ссорахъ и дракахъ въ домахъ, если кто либо изъ живущихъ тамъ требовалъ помощи; о народныхъ сборищахъ; о неисправномъ освѣщеніи улицъ; о постройкахъ безъ разрѣшенія; о неисправныхъ мостовыхъ; о безпорядкахъ, допущенныхъ въ трактирныхъ и питейныхъ заведеніяхъ; о торговлѣ недоброкачественными съѣстными припасами и т. п. Слѣдующимъ пунктомъ имъ предписывается соблюдать со всѣми лицами должную учтивость, какъ въ словахъ, такъ и въ поступкахъ. Въ пятомъ параграфѣ перечисляются тѣ свѣдѣнія, которыя они обязательно должны были знать. Далѣе опредѣляются ихъ обязанности по дозору, по прекращенію разнаго рода безпорядковъ, напр., ссоръ, дракъ, сборищъ и т. п. Въ восьмомъ пунктѣ указано, въ какихъ случаяхъ городовые унтеръ-офицеры должны были задерживать разныхъ лицъ.

Засимъ предписаны правила объ охраненіи пьяныхъ и по соблюденію порядка на народныхъ гуляньяхъ, собраніяхъ, похоронахъ и т. п.

Унтеръ-офицеры городской стражи наблюдали: 1) чтобы гостиницы, рестораны, кофейни, трактиры, погреба, лавки и магазины открывались не ранѣе 7 час. утра и закрывались не позже 11 час. вечера; 2) чтобы у всѣхъ означенныхъ заведеній и лавокъ непремѣнно были форменные фонари, которые бы освѣщались исправно до закрытія торговли, а зажигались не позже полицейскихъ фонарей.

Они наблюдали, чтобы жизненные припасы, привозимые въ городъ, продавались на мѣстахъ, назначенныхъ для торга полиціею, и чтобы прежде снятія флага никто не смѣлъ на площади закупать припасы оптомъ, то есть для перепродажи, а не для собственнаго употребленія. Сверхъ того, наблюдали за вѣрностью вѣсовъ и мѣръ, за чистотою въ лавкахъ, особенно мясныхъ и рыбныхъ, и за продажею жизненныхъ припасовъ по установленной таксѣ. Въ случаѣ пожара, они должны были принимать дѣятельныя мѣры, до прибытія своихъ начальниковъ и пожарной команды, къ спасенію больныхъ, спящихъ и малолѣтнихъ. По прибытіи же пожарной команды, указывали ей, какъ ближайшую отъ пожара воду, какъ то: пруды въ садахъ и огородахъ и колодцы, такъ и всѣ въѣзды. Сверхъ того, разузнавали, нѣтъ ли въ томъ домѣ, гдѣ случился пожаръ, пороху, веревокъ, канатовъ, сѣна, соломы, винъ, дегтя, смолы и т. п., гдѣ именно они хранятся и въ какомъ количествѣ, чтобы пожарная команда могла обратить особенное на тѣ мѣста вниманіе.

Городскіе стражи. Городскіе стражи подчинялись Приставу исполнительныхъ дѣлъ, Надзирателю съ его Помощниками и унтеръ-офицеру городской стражи того квартала, въ которомъ состояли на службѣ.

На каждую будку полагалось три стража. Одинъ изъ нихъ, по очереди, стоялъ у будки на часахъ, вооруженный и одѣтый по формѣ, другой считался подчаскомъ и третій отдыхалъ. Обязанности городскихъ стражей по прекращенію безпорядковъ, задержанію разныхъ лицъ и сообщенію начальству о происшествіяхъ, были тѣ же самыя, что и у городовыхъ унтеръ-офицеровъ.

Городской стражъ долженъ былъ знать: сколько въ обходѣ его будки домовъ, фабрикъ, заводовъ, питейныхъ домовъ, лавокъ, трактировъ, харчевенъ, кухмистерскихъ и другихъ заведеній, и кому именно тѣ дома и заведенія принадлежатъ.

Городскіе стражи обязывались подавать помощь всякому, кто бы ни требовалъ вблизи отъ ихъ будки, хотя бы для того нужно было перейти въ другой кварталъ.

Городской стражъ долженъ былъ, не теряя ни минуты, спѣшить на помощь, а въ случаѣ отдаленности отъ будки, послать подчаска, когда слышалъ какой либо необычайный крикъ или видѣлъ драку, либо насиліе, и употребить всѣ средства къ задержанію виновныхъ.

Дозоръ. Городскіе стражи наряжались по очереди въ ночной дозоръ Приставомъ исполнительныхъ дѣлъ.

Ночной дозоръ обязанъ былъ проходить по мѣстамъ, наименѣе населеннымъ, чаще, нежели по другимъ.

Ночной дозоръ въ особенности долженъ былъ обращать вниманіе на слѣдующее: 1) исправно ли освѣщались фонари осенью и зимой. 2) Не укрывались ли подъ мостами, между складенными бревнами, въ пустыхъ судахъ и въ баркахъ съ дровами и сѣномъ, подозрительные люди. 3) Не слышно ли гдѣ особеннаго шума, крику о помощи, или не видно ли драки, насилія или признаковъ воровства.

Ночной дозоръ въ подобныхъ случаяхъ обязанъ былъ подавать дѣятельную и скорую помощь и стараться задержать виновныхъ.

Если дозоръ находилъ мертвое тѣло, то въ ту же минуту долженъ былъ извѣстить о томъ Надзирателя, чрезъ подчаска ближайшей будки, не трогая мертвое тѣло съ мѣста, но оставя его въ томъ самомъ положеніи, въ какомъ было найдено, если только оно лежало не на проѣзжей дорогѣ или тому подобномъ мѣстѣ.

Если дозоръ замѣчалъ выходящаго изъ дому съ узлами, то обязанъ былъ задержать такого подозрительнаго человѣка, ввести въ домъ и спросить дворника: извѣстенъ ли ему тотъ человѣкъ, и не случилось ли въ домѣ кражи. Если подозрѣніе оказывалось неосновательнымъ, то задержаннаго отпускали, а въ противномъ случаѣ представляли Надзирателю.

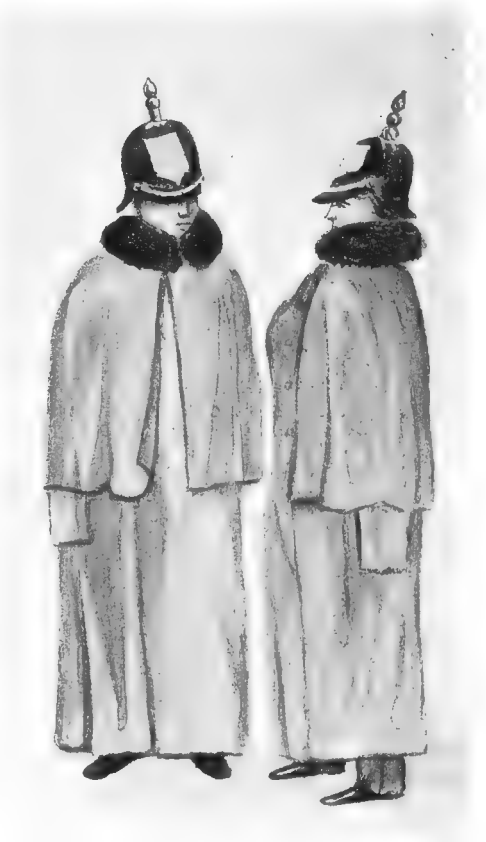

Квартальные Надзиратели С.-Петербургской полиціи 1852 г.

Если дозоръ встрѣчалъ въ позднее время человѣка, имѣющаго скрытую при себѣ ношу или какой либо узелъ, чемоданъ и тому подобное, то долженъ былъ такого остановить и, въ случаѣ подозрѣнія, отвести къ Надзирателю.

Врачебная часть. Въ управленіи городской врачебной части состояли:

1. Главный Врачъ; ему жалованья въ годъ 2000 р., столовыхъ 1200 р., фуражныхъ на 4 лошади 939 р. 60 к. и на писца и канцелярскіе расходы 1000 р.
2. Старшій Акушеръ, съ жалованьемъ 1500 р. въ годъ.
3. 4 Младшихъ Акушера по 1000 р. въ годъ.
4. 2 Врача для лѣченія повальныхъ болѣзней и сыпей и для особыхъ порученій 2, съ жалованьемъ каждому по 1000 р. въ годъ.
5. Ветеринарный Врачъ съ жалованьемъ 1200 р.
6. Частные Врачи: 6 Старшихъ по 1400 р. въ годъ, 7 Младшихъ по 1000 р.
7. 25 повивальныхъ бабокъ, 13 фельдшеровъ, 13 служителей и 13 сидѣлокъ.
8. 13 лазаретовъ при Съѣзжихъ домахъ, на содержаніе которыхъ было положено 10,045 р.

Главный Врачъ. Главный Врачъ состоялъ, по части полицейской, подъ непосредственнымъ начальствомъ Управы Благочинія, а по части медицинской подчинялся Физикату.

За исключеніемъ городовыхъ Акушеровъ и повивальныхъ бабокъ, состоявшихъ при частяхъ города, Главному Врачу подчинялись всѣ медицинскіе чины, принадлежавшіе къ полицейскому управленію въ С.-Петербургѣ. Городовые же Акушеры и повивальныя бабки подчинялись Старшему Акушеру, который, какъ Главный Врачъ, подчинялся по части медицинской Физикату, а по части полицейской—Управѣ Благочинія.

Подъ наблюденіемъ Главнаго Врача состояли всѣ врачебныя заведенія, учрежденныя при полиціи, какъ-то: лазареты при Съѣзжихъ домахъ, учрежденія для подаванія помощи обмерзшимъ, оспенное заведеніе и проч.

Главный Врачъ обязанъ былъ посѣщать лазареты при Съѣзжихъ домахъ и оспенное заведеніе, по крайней мѣрѣ, два раза въ недѣлю, а, смотря по обстоятельствамъ, и чаще; наблюдать въ нихъ за правильнымъ пользованіемъ больныхъ, содержаніемъ ихъ и присмотромъ; подавать совѣты Врачамъ въ пользованіи трудно больныхъ; разсматривать медицинскіе журналы и ревизовать выдаваемыя изъ Управы Благочинія шнуровыя книги, въ которыя записывался приходъ и расходъ суммъ, отпускаемыхъ на содержаніе больныхъ.

Главному Врачу вмѣнялось въ обязанность имѣть надзоръ какъ за поведеніемъ состоявшихъ подъ его начальствомъ медицинскихъ чиновъ и служителей, такъ и за точнымъ исполненіемъ ими ихъ обязанностей.

По уважительнымъ причинамъ и съ разрѣшенія Управы Благочинія, онъ могъ полицейскихъ Врачей и фельдшеровъ перемѣщать изъ одной части въ другую.

Онъ наблюдалъ очередь при нарядѣ Частныхъ Врачей на публичныя церемоніи, военные парады, гулянья и т. п., и смотрѣлъ, чтобы при подобныхъ нарядахъ какъ Врачи, такъ и фельдшера, имѣли при себѣ все нужное къ поданію врачебной помощи и оставались на назначенныхъ мѣстахъ до окончанія собранія.

Онъ въ особенности долженъ былъ наблюдать, чтобы полицейскіе медицинскіе чиновники были въ постоянной готовности подать врачебное пособіе людямъ, жизнь которыхъ подвергалась какой либо опасности,

Еженедѣльно обязанъ былъ посѣщать скотный пригонный дворъ и наблюдать, чтобы Ветеринарный Врачъ исполнялъ въ точности свои обязанности.

Ему вмѣнялось въ обязанность: испытывать частныхъ фельдшеровъ въ познаніяхъ, какія отъ нихъ требовались, и наблюдать какъ за поведеніемъ ихъ, такъ и за надлежащимъ отправленіемъ ими ихъ должностей, подтверждая, чтобъ они сами, безъ Врача, не приступали къ пользованію больныхъ.

Наблюдалъ, чтобы въ цирюльныхъ лавкахъ и торговыхъ баняхъ, безъ разрѣшенія Врачей, не было производимо кровопусканіе и приставленіе піявокъ; чтобы не занимались врачебной практикой лица, не имѣющія на то права; чтобы продажа въ травяныхъ, москательныхъ и колоніальныхъ лавкахъ лѣкарственныхъ веществъ, и особливо ядовитыхъ, производилась согласно существующихъ постановленій; чтобы полицейскіе Врачи производили свидѣтельствованіе продаваемыхъ съѣстныхъ припасовъ и напитковъ согласно предписанныхъ на этотъ предметъ правилъ. Такое свидѣтельствованіе, по распоряженію Управы, онъ производилъ и самъ нѣсколько разъ въ годъ съ Полиціймейстеромъ или Приставомъ исполнительныхъ дѣлъ.

Главный Врачъ обязанъ былъ обращать вниманіе на все, что могло быть вредно для здоровья жителей столицы, и доносилъ о томъ Управѣ и Физикату.

Въ случаѣ обнаружившейся въ городѣ на людяхъ или скотѣ повальной болѣзни, Главный Врачъ съ Частнымъ Врачемъ и мѣстною полиціею немедленно отправлялся къ больнымъ и, собравъ подробныя свѣдѣнія о началѣ болѣзни, ея свойствѣ и причинахъ, принималъ соотвѣтственныя мѣры къ прекращенію болѣзни.

При появленіи на обывательскихъ дѣтяхъ натуральной оспы, кори, скарлатины, онъ долженъ былъ принимать надлежащія мѣры противъ распространенія этихъ болѣзней, стараясь отправлять больныхъ дѣтей бѣднаго состоянія, съ согласія родителей ихъ или родственниковъ, въ оспенное заведеніе.

Производилъ, по предписаніямъ Управы свидѣтельство лицъ, отзывавшихся болѣзнію при требованіи ихъ въ присутственныя мѣста.

С.-Петербургскій Военный Губернаторъ
Генералъ-отъ-Инфантеріи
Князь
Дмитрій Ивановичъ Лобановъ-Ростовскій
1808 — 1809 г.

С.-Петербургскій Военный Губернаторъ
Генералъ-отъ-Инфантеріи
Баронъ Андрей Яковлевичъ Будбергъ
1803 г.

С.-Петербургскій Военный Генералъ-Губернаторъ
Генералъ-Адъютантъ, Генералъ-отъ-Инфантеріи
Графъ Павелъ Николаевичъ Игнатьевъ
1854 - 1861 г.

С.-Петербургскій Оберъ-Полиціймейстеръ
Генералъ-Маіоръ
Александръ Сергѣевичъ Шкуринъ
1828 - 1829 г.

Въ случаѣ убійства, Главный Врачъ, въ присутствіи Полиціймейстера или Пристава слѣдственныхъ дѣлъ, производилъ наружный осмотръ мертвому тѣлу. Вскрытіе труповъ въ частныхъ домахъ не производилось, и мертвыя тѣла препровождались для того въ Обуховскую больницу или въ Анатомическій театръ Медико-Хирургической Академіи.

Въ случаѣ пожара, Главный Врачъ являлся на мѣсто пожара и наблюдалъ, чтобы Частный Врачъ, а при большомъ пожарѣ и Врачи смежныхъ частей съ ихъ фельдшерами, находились здѣсь для поданія врачебной помощи. Въ случаѣ нужды, онъ и самъ долженъ былъ содѣйствовать имъ въ отправленіи ихъ обязанностей.

Главный Врачъ обязанъ былъ возможно чаще осматривать лазареты при Съѣзжихъ домахъ и арестантскія и наблюдать, чтобы въ нихъ не было неопрятности и тѣсноты въ помѣщеніи.

Главный Врачъ ежегодно два раза осматривалъ при Полиціймейстерахъ нижнихъ полицейскихъ чиновъ по городскимъ частямъ и неспособныхъ къ службѣ за болѣзнью или увѣчьемъ назначалъ, руководствуясь общими на то постановленіями и съ согласія Полиціймейстеровъ, либо въ чистую отставку, либо въ инвалиды.

Главный Врачъ ежегодно въ концѣ Декабря составлялъ общую вѣдомость о всѣхъ чрезвычайныхъ происшествіяхъ, случившихся въ столицѣ по его вѣдомству, и представлялъ ее Управѣ Благочинія и въ Физикатъ, съ присовокупленіемъ своихъ соображеній о мѣрахъ къ лучшему устройству медико-полицейской части столицы.

Частные Врачи. Они имѣли надзоръ за фельдшеромъ при частномъ лазаретѣ, пріучая его къ оспопрививанію, наставляя въ необходимыхъ врачебныхъ пособіяхъ и научая, какъ поступать до прибытія врача съ людьми, пораженными апоплексіею, до безчувственности опьянѣвшими, обмерзшими, утопленниками, получившими разнаго рода поврежденія членовъ и т. п.

Они наблюдали за порядкомъ въ частномъ лазаретѣ какъ по медицинской, такъ и по хозяйственной части.

По приводѣ въ лазаретъ трудно больныхъ, Врачи оказывали имъ надлежащее врачебное пособіе. Посѣщали больныхъ, находившихся въ лазаретѣ, не менѣе двухъ разъ въ день.

Заболѣвшимъ полицейскимъ чиновникамъ, женамъ и дѣтямъ ихъ, а также женамъ и дѣтямъ нижнихъ полицейскихъ чиновъ, оказывали врачебное пособіе безвозмездно.

Осматривали въ своей части каждый мѣсяцъ нижнихъ полицейскихъ чиновъ и служителей пожарной команды, при чемъ оказавшихся больными отправляли въ военный госпиталь.

Частные Врачи, по приглашенію, подавали врачебную помощь бѣднымъ, но, подавъ пособіе, извѣщали о томъ частнаго Врача для бѣдныхъ, предоставляя ему дальнѣйшее ихъ пользованіе.

Во время пожара въ подвѣдомственной части являлись на мѣсто пожара съ лѣкарскимъ пожарнымъ инструментомъ; туда же являлся и фельдшеръ той части съ сумкою. Выбравъ удобное мѣсто, Врачъ оказывалъ нужную помощь не только служителямъ полиціи, но и обывателямъ, потерпѣвшимъ при пожарѣ какія либо поврежденія, получившимъ обжоги или задохнувшимся отъ дыма.

Частные Врачи обязаны были, въ присутствіи полицейскихъ офицеровъ, возможно чаще осматривать продаваемые въ части съѣстные и питьевые припасы и если находили негодные и вредные къ употребленію, или съ примѣсью постороннихъ веществъ, то отдѣляли ихъ и уничтожали.

Они имѣли надзоръ за заведеніями, гдѣ находилось много рабочихъ, при чемъ смотрѣли, чтобы квартиры, въ которыхъ жили рабочіе содержались въ опрятности, чтобы воздухъ въ нихъ, особенно въ зимнее время, былъ чистъ и чтобы пища была доброкачественная. Наблюдали за чистотою и опрятнымъ содержаніемъ казармъ нижнихъ полицейскихъ чиновъ и арестантскихъ помѣщеній и за доброкачественностью пищи, употребляемой арестантами.

Во время повальныхъ и прилипчивыхъ болѣзней изслѣдовали причины болѣзни на мѣстѣ ея возникновенія и тотчасъ принимали мѣры къ пресѣченію распространенія ея.

Они имѣли попеченіе о распространеніи оспопрививанія, для чего прививали оспу въ лазаретахъ безплатно.

Частные Врачи наблюдали, чтобы въ торговыхъ баняхъ не было угара; чтобы цирюльники безъ предписанія Врачей не пускали крови, а женщины не накидывали горшковъ и не употребляли вредныхъ натираній; также смотрѣли за цирюльниками въ своей части, чтобы они безъ предписанія Врачей не пускали крови, не приставляли піявокъ, не выдергивали зубовъ, не ставили кровососныхъ банокъ и въ особенности не составляли бы лѣкарствъ и не занимались бы пользованіемъ внутреннихъ и наружныхъ болѣзней. Они должны были ежемѣсячно осматривать у нихъ инструменты, нужные для кровопусканія и другихъ врачебныхъ пособій.

Врачи должны были, наконецъ, наблюдать чтобы безъ законнаго права никто не занимался лѣченіемъ какихъ либо болѣзней и составленіемъ лѣкарства.

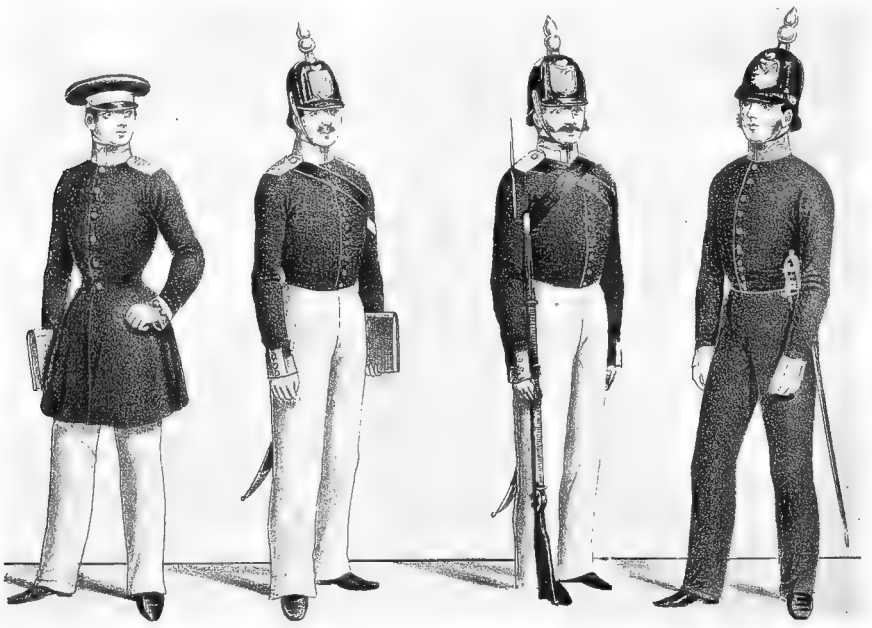

Писарь. Городовой унтеръ-офицеръ. Градскій стражъ. Квартальный Надзиратель.
1852 года.

Ветеринарный Врачъ. Ветеринарный Врачъ имѣлъ попеченіе о сохраненіи здоровья скота, какъ городского, такъ и пригоннаго, и предупреждалъ распространеніе повальныхъ скотскихъ болѣзней. По пригонѣ скота въ столицу, онъ разсматривалъ свидѣтельство, по которому доставленъ пригнанный скотъ, удостовѣрено ли оно Губернскимъ или Уѣзднымъ Врачемъ, состоитъ ли на лицо значащійся въ свидѣтельствѣ скотъ и въ здоровомъ ли находится состояніи; если количество пригнанаго скота не соотвѣтствовало показанію свидѣтельства, то требовалъ объясненіе о недостаткѣ скота, т. е. проданъ ли тотъ скотъ на дорогѣ, палъ ли отъ какой либо болѣзни или оставленъ на дорогѣ за хромотою и хилостію для поправленія, и удовлетворительно ли такое объясненіе. Эти свидѣтельства онъ подписывалъ съ означеніемъ, въ какомъ положеніи скотъ былъ найденъ.

Затѣмъ, при вгонѣ скота во дворъ, осматривалъ его въ присутствіи полицейскаго чиновника, при совершенномъ разсвѣтѣ, сперва внѣ площадки, потомъ въ воротахъ ея, куда и пропускалъ каждый гуртъ отдѣльно и при томъ не болѣе, какъ по два или по три быка, чтобы удобнѣе можно было отличить здоровый скотъ отъ больного; наконецъ, осматривалъ, когда скотъ привязывали къ прясламъ.

Онъ долженъ былъ осматривать внутренности убиваемыхъ быковъ и если усматривалъ повреждения ихъ, показывавшія болѣзненное состояніе и вредность къ употребленію, то не дозволялъ продавать мясо, а приказывалъ зарывать его вмѣстѣ съ кожею на показанномъ мѣстѣ въ землю глубоко; остальной скотъ той партіи, изъ которой взяты были эти быки, осматривалъ подробнѣе и сомнительныхъ подвергалъ наблюденію.

Ветеринарный Врачъ обязанъ былъ не допускать на площадку тощихъ быковъ, а также тощихъ коровъ, пригоняемыхъ изъ домовъ для продажи на мясо.

Сомнительные, невеселые быки и оказавшіеся больными повальными болѣзнями, по приказанію Ветеринарнаго Врача, немедленно отдѣлялись и ставились въ особыя мѣста, первые для испытанія, а вторые для пользованія отъ болѣзни.

Въ Воскресенье, Среду и Пятницу Ветеринарный Врачъ свидѣтельствовалъ дойныхъ коровъ, пригоняемыхъ на продажу для молока.

Ветеринарный Врачъ еженедѣльно свидѣтельствовалъ скотъ на постоялыхъ дворахъ у промышленниковъ.

Въ случаѣ появленія въ городѣ на скотѣ повальной болѣзни, Ветеринарный Врачъ долженъ былъ немедленно прибыть на мѣсто, гдѣ возникла болѣзнь, освидѣтельствовать весь скотъ, отдѣлить больныхъ отъ здоровыхъ и поступать по правиламъ ветеринарной науки.

Ветеринарный Врачъ обязанъ былъ, по требованію полиціи, являться немедленно для освидѣтельствованій по его части, напримѣръ, скота, о которомъ производилась тяжба; для опредѣленія, бѣшеная или не бѣшеная собака укусила человѣка, и т. п.

Наконецъ, Ветеринарный Врачъ обязанъ былъ наставлять своихъ учениковъ въ ветеринарной наукѣ вообще и особенно относительно повальныхъ болѣзней.

Врачи для особыхъ порученій. Врачи для особыхъ порученій не имѣли опредѣленныхъ обязанностей; они исполняли то, что имъ поручалось Главнымъ Врачемъ.

Фельдшера. Фельдшера, находившіеся при Съѣзжихъ домахъ, должны были твердо знать правила поданія первой помощи въ случаяхъ апоплексіи, обмерзанія, угорѣвшимъ, опьянѣвшимъ, утопавшимъ и т. д. Всему этому ихъ обучали Частные Врачи.

Пожарная команда. Въ пожарной командѣ были положены: Брантъ-Маіоръ съ жалованьемъ по 3000 руб. въ годъ и фуражныхъ на 4 лошади 939 руб. 60 коп.; при немъ: Письмоводитель 1, ему жалованья 750 руб.; писецъ 1 по 600 рублей.

Пожарное Депо; въ немъ мастеръ, онъ же производитель работъ, 1 съ жалованьемъ 800 р.; мастеровыхъ разнаго рода 18, съ жалованьемъ отъ 150 до 200 рублей.

По частямъ города:

Брантмейстеровъ 13 — по 1000 руб., старшихъ унтеръ-офицеровъ 13—по 80 руб. и младшихъ 13 по 45 руб., рядовыхъ 706—по 36 руб., фурмановъ 194 по 36 руб., коновалъ 1 по 600 руб.

Обязанность Брантъ-Маіора и Пожарнаго Депо опредѣлялась Уставомъ Пожарнымъ.

Фонарная команда. Фонарная команда состояла изъ 435 человѣкъ, по 1 на 10 фонарей; жалованье фонарщики получали по 46 руб. въ годъ.

Фонарщикъ.
1852 г.

Они имѣли особую инструкцію.

Словесные Суды. Словесные Суды дѣйствовали на общихъ основаніяхъ, по общему Губернскому Учрежденію.

Вновь учрежденныя по штату 1838 г. установленія. По штату 1838 г. при полиціи были учреждены вновь: Адресная Экспедиція, Полицейскій Архивъ, Вѣдомости С.-Петер-

бургской Городской Полиціи, Аукціонная Камера, Управленіе Городской Землемѣрной части, Приставы для пресѣченія корчемства, Прокурорскій надзоръ.

Адресная Экспедиція. Адресная Экспедиція была учреждена для приведенія въ извѣстность класса людей, отправлявшихъ разныя должности въ частныхъ домахъ по найму, и для предупрежденія случаевъ поступленія въ услуженіе людей неодобрительнаго поведенія.

Она состояла изъ Управляющаго, Помощниковъ его, командированнаго изъ Городской Думы Гласнаго и другихъ чиновниковъ и служителей по штату.

Адресная Экспедиція состояла изъ двухъ отдѣленій и счетной части. Каждое отдѣленіе находилось въ непосредственномъ завѣдываніи одного изъ Помощниковъ Управляющаго.

Счетная часть была поручена Казначею, Бухгалтеру и ихъ Помощникамъ, подъ особеннымъ надзоромъ самого Управляющаго Экспедиціею.

Первое отдѣленіе производило дѣла по паспортамъ подданныхъ Имперіи, Царства Польскаго и Финляндіи. Второе вѣдало дѣла о паспортахъ иностранныхъ подданныхъ.

Управляющій Экспедиціею, Помощникъ его, Завѣдывающій вторымъ отдѣленіемъ, Столоначальникъ сего отдѣленія и его Помощникъ, Архиваріусъ, а также Помощникъ Казначея, должны были знать, кромѣ русскаго, по крайней мѣрѣ, еще нѣмецкій языкъ.

Управляющій Экспедиціею опредѣлялся и увольнялся Военнымъ Генералъ-Губернаторомъ, по представленію Управы Благочинія, одобренному Оберъ-Полиціймейстеромъ.

Гласный Городской Думы командировался въ Экспедицію, по распоряженію Военнаго Генералъ-Губернатора, на все то время, на которое онъ былъ избранъ Гласнымъ; всѣ прочіе чиновники опредѣлялись и увольнялись Оберъ-Полиціймейстеромъ, по представленіямъ Экспедиціи, одобреннымъ Управою.

Обязанности и отвѣтственность чиновниковъ Адресной Экспедиціи. Чиновники Адресной Экспедиціи обязаны были являться на службу ежедневно, кромѣ воскресныхъ и табельныхъ дней, не позже 9-ти часовъ утра, и быть при мѣстахъ своихъ до 3 часовъ по полудни. Въ случаѣ надобности, они должны были являться и послѣ обѣда.

Управляющій Адресною Экспедиціею наблюдалъ, чтобы всѣ просители получали немедленно удовлетвореніе; чтобы вносимыя предъявителями видовъ слѣдующія съ нихъ деньги немедленно записывались въ соотвѣтствующія денежныя книги и своевременно отсылались въ Городскую Думу, а адресные билеты были выдаваемы въ тотъ же день, и чтобы каждый изъ чиновниковъ исправлялъ свою обязанность съ надлежащею точностію и привѣтливостію въ отношеніи просителей. Онъ обязанъ былъ ежедневно удостовѣрять своею подписью въ книгахъ число предъявляемыхъ въ Экспедицію видовъ и количество денегъ, поступившихъ за записку ихъ.

Гласному отъ Городской Думы поручался надзоръ за дѣйствіями Казначея и его Помощника въ отношеніи правильнаго поступленія адреснаго сбора, безопаснаго храненія и своевременнаго отправленія въ Городскую Думу.

Помощники Управляющаго, Столоначальники, Бухгалтеры и Казначей съ своими Помощниками, раздѣляли между собою по принадлежности труды и подвергались отвѣтственности за всякій безпорядокъ и упущеніе въ своей части.

Столоначальники составляли вѣдомости и отчеты и отвѣчали за вѣрность поручаемыхъ имъ книгъ и правильность записи предъявляемыхъ видовъ. Кромѣ того, Столоначальники еженедѣльно должны были повѣрять порученныя имъ книги, и если оказывался кто либо просрочившій паспортъ, то о томъ доводили до свѣдѣнія Управляющаго Экспедиціею, который представлялъ о томъ Управѣ Благочинія, для распоряженія о взысканіи съ виновнаго положеннаго штрафа.

Экзекуторъ наблюдалъ за порядкомъ въ помѣщеніи, занимаемомъ Адресной Экспедиціею, за чистотою комнатъ, за своевременнымъ прибытіемъ канцелярскихъ чиновниковъ на службу и за допущеніемъ всѣхъ являвшихся въ Экспедицію безъ задержанія. Въ его вѣдѣніи состояли сторожа и швейцаръ, и чрезъ него, по распоряженію Управляющаго Экспедиціею, заготовлялись канцелярскіе матеріалы.

О записи въ Адресной Экспедиціи и объ адресномъ сборѣ. Записи въ Адресной Экспедиціи подлежали, вообще, лица обоего пола, независимо ихъ званій, отправлявшія въ

Генералъ-Адъютантъ, Генералъ-отъ-Кавалеріи

Павелъ Васильевичъ Голенищевъ-Кутузовъ

С.-Петербургскій Оберъ-Полиціймейстеръ съ 1810 по 1811 г. и
С.-Петербургскій Военный Генералъ-Губернаторъ съ 1825 по 1830 г.

С.-Петербургѣ какія либо частныя должности по найму или по другимъ условіямъ, а равно занимавшіяся ремесломъ или промысломъ.

Адресные билеты выдавались по предъявленіи паспорта или иного вида, явленнаго въ кварталѣ, по мѣсту жительства. При выдачѣ адреснаго билета паспорты оставлялись въ Экспедиціи.

Выдача адресныхъ билетовъ совершалась съ платежемъ за нихъ особаго сбора, поступавшаго въ доходъ города, подъ названіемъ адреснаго, или безъ платежа.

Адресный сборъ установленъ былъ пяти разрядовъ, въ зависимости отъ профессій и должностей, въ размѣрѣ отъ 1 руб. до 25 руб.

Подлежавшіе адресному сбору при представленіи въ Экспедицію паспорта, обязаны были объявить родъ должности или служенія и работы, въ которой находились или въ которую намѣрены вступить, и затѣмъ уплачивали слѣдующій по разряду сборъ.

Предъявители видовъ, срокъ которымъ отъ 6 до 12 мѣсяцевъ, а равно безсрочныхъ вносили плату за годъ. Тѣ же, которые имѣли виды на кратчайшее время, платили лишь половину.

Безъ платежа адреснаго сбора билеты, между прочимъ, выдавались: не вошедшимъ еще ни въ какое званіе малолѣтнимъ до 15 лѣтняго возраста; лицамъ, обѣднѣвшимъ по старости и болѣзни.

Освобождались не только отъ адреснаго сбора, но и отъ самой записи въ Адресной Экспедиціи: отправлявшіе работы и временно жительствовавшіе въ С.-Петербургѣ мостовщики, землекопы, каменщики, каменотесцы, печники, плотники, штукатуры и поденщики; матросы и лоцманы на купеческихъ корабляхъ, ожидавшіе въ С.-Петербургѣ своего отправленія; извозчики и, вообще, занимавшіеся извозомъ.

Адресные билеты, по полученіи изъ Экспедиціи, немедленно должны были быть явлены для отмѣтки въ тѣ кварталы, гдѣ были прописаны паспорты.

Обязанные имѣть адресные билеты, хотя бы и безъ платежа адреснаго сбора, должны были своевременно перемѣнять ихъ даже и въ томъ случаѣ, когда оставленный въ Экспедиціи паспортъ былъ бы безсрочный; имѣвшіе же виды срочные, независимо отъ того, должны были заблаговременно возобновлять и самые виды до истеченія имъ срока съ тѣмъ, чтобы новые могли быть представлены въ Экспедицію также заблаговременно для полученія адресныхъ билетовъ на дальнѣйшее пребываніе въ столицѣ. Не возобновившіе въ свое время адресныхъ билетовъ подвергались въ пользу городскихъ доходовъ штрафу по одному рублю за каждыя сутки.

Хозяевамъ частныхъ домовъ или ихъ управляющимъ, а также управляющимъ домами, принадлежавшими казеннымъ мѣстамъ, воспрещалось держать у себя или дозволять жить въ тѣхъ домахъ людямъ, подлежавшимъ записи въ Адресной Экспедиціи, безъ адресныхъ билетовъ или съ билетами просроченными. За допущеніе сего виновные подвергались штрафу въ пользу городскихъ доходовъ. Штрафъ налагался какъ на тѣхъ, которые просрочили адресный билетъ или находились въ услуженіи или работѣ безъ платежа адреснаго сбора, такъ и на тѣхъ, которые держали ихъ у себя. Количество штрафа назначалось: въ первомъ случаѣ—по одному рублю за каждыя сутки, въ послѣднемъ—вдвое противъ адреснаго сбора. Но взысканіе штрафа за невзятіе адреснаго билета опредѣлялось только тогда, когда послѣ прописки паспорта въ кварталѣ проходило болѣе 14 дней. Частные Пристава и Квартальные Надзиратели обязаны были, съ своей стороны, наблюдать, чтобы люди подлежавшіе записи въ Адресной Экспедиціи, безъ адресныхъ билетовъ не допускались на жительство въ С.-Петербургѣ, а также не принимались въ услуженіе или къ отправленію какихъ либо должностей.

Отъ нанимавшаго зависѣло, если признавалъ справедливымъ и нужнымъ, сдѣлать въ адресномъ билетѣ одобрительный отзывъ о службѣ отпускаемаго или отказать ему въ такомъ отзывѣ; въ послѣднемъ случаѣ онъ обязанъ былъ, однако, означить, что увольняемый находился у него въ такой то должности и имъ отпущенъ съ возвращеніемъ билета. Эти подписи хозяевъ о поведеніи или отпускѣ свидѣтельствовались въ кварталѣ. При возобновленіи адресныхъ билетовъ Экспедиція означала на выдаваемыхъ вновь сдѣланную

послѣднимъ хозяиномъ отмѣтку и число перемѣненныхъ въ теченіе предшествовавшаго года мѣстъ, чтобы нанимающій видѣлъ, чего можетъ ждать отъ нанимаемаго. Разборъ жалобъ на невыдачу одобрительнаго аттестата не допускался.

Алфавитныя книги Адресной Экспедиціи, въ которыя записывались предъявленные виды, должны были быть открыты для справокъ каждому, кто имѣлъ въ томъ надобность.

По отношенію къ выдачѣ адресныхъ билетовъ иностраннымъ подданнымъ соблюдались, за немногими незначительными исключеніями, тѣ же правила, какія постановлены для подданныхъ Имперіи.

О суммахъ Адресной Экспедиціи, порядокъ дѣлопроизводства и отчетности. Принятыя Казначеемъ денежныя суммы хранились въ сундукѣ, къ которому прикладывались печати Гласнаго Думы и Казначея, а ключъ хранился у Управляющаго Экспедиціей.

По истеченіи каждой недѣли Адресная Экспедиція передавала собранную сумму въ Городскую Думу, чрезъ посредство Гласнаго.

Каждый мѣсяцъ Управляющій Экспедиціею, въ присутствіи Гласнаго Думы, Казначея и другихъ чиновниковъ, производилъ свидѣтельство денежной суммы и повѣрку приходо-расходныхъ книгъ съ книгами о записанныхъ видахъ.

Ассигнованную по штату на свое содержаніе сумму Экспедиція получала изъ Городской Думы и вела ей отчетъ по общимъ правиламъ.

Штрафныя деньги, по взысканіи ихъ чрезъ Управу Благочинія, записывались въ приходо-расходныя книги Экспедиціи на общемъ основаніи.

Рѣшенныя дѣла Экспедиціи и прочіе представленные въ нее документы и виды, вмѣстѣ съ законченными книгами, сдавались для храненія Архиваріусу Экспедиціи.

Бухгалтерскія, казначейскія и прочія денежныя книги, Адресная Экспедиція получала отъ Казенной Палаты. алфавитныя же книги Экспедиція заготовляла у себя и къ 1 февраля представляла Управѣ Благочинія подробный отчетъ въ дѣйствіяхъ своихъ въ продолженіи года.

Ежегодныя и внезапныя ревизіи дѣйствій Экспедиціи производились Оберъ-Полиціймейстеромъ и Управою Благочинія.

Полицейскій Архивъ. Назначеніе Архива — храненіе въ немъ оконченныхъ дѣлъ. По штату въ Архивѣ опредѣлены были: Архиваріусъ съ жалованьемъ по 1,200 руб. въ годъ и 1 Помощникъ по 700 руб.

Оконченныя дѣла сдавались въ Архивъ ежемѣсячно.

Каждое дѣло принималось въ Архивъ не иначе, какъ по его частной описи, скрѣпленной Столоначальникомъ съ означеніемъ (въ концѣ дѣла) числа всѣхъ его листовъ и съ надписью Начальника Отдѣленія, что дѣло во всѣхъ отношеніяхъ окончено. Въ принятіи дѣла Начальникъ Архива давалъ росписку въ общей описи, остававшейся въ столѣ.

Принятыя въ Архивъ дѣла вносились въ общую его опись, которая раздѣлялась на столько частей, сколько раздѣловъ въ предметахъ каждаго стола Канцеляріи.

Въ порядкѣ храненія запрещалось смѣшивать дѣла одного стола съ дѣлами другого стола, или дѣла одного раздѣла съ дѣлами другого раздѣла. Нумера Архивной описи должны были выставляться на видномъ мѣстѣ каждой связки.

Дѣла изъ Архива выдавались для справокъ въ Присутствія и Канцелярію по запискамъ Начальниковъ отдѣленій и Членовъ Присутствія. Записки служили Архиваріусу вмѣсто росписокъ. Съ возвращеніемъ дѣла возвращалась и записка.

Въ случаѣ невозвращенія дѣла чрезъ недѣлю отъ истребованія, Архиваріусъ обязанъ былъ донести о томъ, чрезъ Правителя Канцеляріи, Оберъ-Полиціймейстеру, или Предсѣдателю Управы, если дѣло истребовано было для ея Присутствія.

Вѣдомости С.-Петербургской Городской Полиціи. Вѣдомости С.-Петербургской Городской Полиціи учреждены для удобства сношеній съ подчиненными мѣстами и властями и съ обывателями столицы.

„Всѣ подчиненныя Управѣ мѣста и должностныя лица,— читаемъ въ § 109 Положенія 1838 года,— по доставленіи къ нимъ листковъ газеты полицейской, обязаны исполнять указы и статьи до нихъ относящіеся, такъ точно, какъ бы дано было имъ особенное о томъ предписаніе. Постановленія Правительства, къ общему свѣдѣнію и исполненію при-

надлежащія и при газетѣ полицейской разосланныя или же въ ней припечатанныя, считаются обнародованными въ С.-Петербургѣ и никто изъ обывателей столицы не имѣетъ права отговариваться ихъ незнаніемъ.

„Особыя предписанія С.-Петербургской Полиціи въ опредѣленныхъ случаяхъ объявляемыя обывателямъ съ подписками, остаются въ своей силѣ и производятся порядкомъ для сего установленнымъ. Объявленія и извѣщенія о распоряженіяхъ С.-Петербургской полиціи, слѣдующихъ къ исполненію домохозяевъ, или же къ общему свѣдѣнію, прилагаются къ полицейской газетѣ въ видѣ особыхъ листковъ, и сверхъ того, препровождаются безденежно ко всѣмъ домохозяевамъ, даже и не подписавшимся на самую газету“.

Въ развитіе изложеннаго въ § 109 въ томъ же году было составлено особое, „Положеніе о порядкѣ обнародованія узаконеній и объявленія распоряженій Правительства въ С.-Петербургской столицѣ“, удостоившееся 14-го декабря 1838 года Высочайшаго утвержденія.

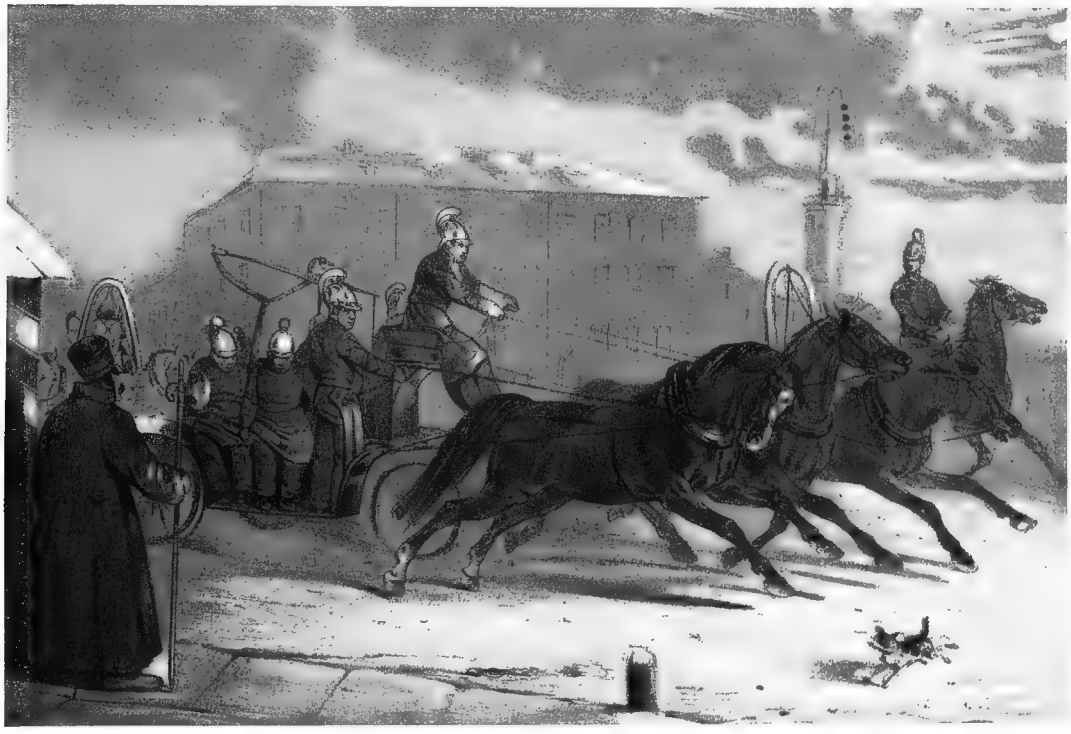

Градскій стражъ и пожарная команда эпохи Императора Николая I.

Въ первыхъ трехъ параграфахъ Положенія говорится объ обязанности Управы Благочинія, „какъ высшаго мѣста полицейскаго въ здѣшней столицѣ управленія опубликовывать правительственныя распоряженія путемъ разсылки Сенатскихъ указовъ, объявленій и „Собранія узаконеній и распоряженій Правительства“ къ Полиціймейстерамъ, въ Адресную Экспедицію, во всѣ части и кварталы города.

§ 4. Вмѣстѣ съ „Собраніемъ узаконеній и распоряженій Правительства“, указами и объявленіями Правительствующаго Сената Управа Благочинія разсылаетъ и экземпляры издаваемыхъ отъ оной (на основаніи I пункта мнѣнія Государственнаго Совѣта 1 апрѣля 1838 года) „Вѣдомостей С.-Петербургской городской полиціи“. Экземпляры сихъ „Вѣдомостей“, для облегченія сношеній Управы Благочинія и доставленія правительственнымъ мѣстамъ и должностнымъ лицамъ удобнѣйшаго средства получать въ надлежащее время свѣдѣнія о распоряженіяхъ здѣшняго полицейскаго начальства, препровождаются: во-первыхъ,

во всѣ Губернскія Правленія, во-вторыхъ во всѣ присутственныя мѣста, находящіяся въ С.-Петербургѣ, а равно С.-Петербургскимъ губернскому и уѣзднымъ предводителямъ дворянства. Они представляются также Министерству Внутреннихъ Дѣлъ и С.-Петербургскому Военному Генералъ-Губернатору.

Параграфы 5 и 6 повторяютъ текстъ приведеннаго уже выше § 109 Положенія 1-го апрѣля 1838 года.

§ 7. „Вѣдомости С.-Петербургской Городской Полиціи" раздѣляются на двѣ части: оффиціальную и неоффиціальную и издаются два раза въ недѣлю или чаще, если надобность того требуетъ.

Параграфъ 8 перечисляетъ содержаніе „статей" оффиціальной части, въ которую должны входить: распоряженія высшаго Правительства, касающіяся Петербурга, распоряженія Управы Благочинія, приказы Оберъ-Полиціймейстера, объявленія правительственныхъ учрежденій и должностныхъ лицъ, вызовы, розыски и т. п., а также (пунктъ 22) смѣты городскихъ доходовъ и раскладки городскихъ сборовъ и повинностей и отчеты по выполненію этихъ смѣтъ.

§ 9. Въ неоффиціальной части или „Прибавленіяхъ къ Вѣдомостямъ С.-Петербургской Городской Полиціи" помѣщаются: I. Разныя правительственныя и другія свѣдѣнія. 1) О курсѣ на золото, серебро и акціи. 2) О рыночныхъ торговыхъ цѣнахъ на разныя потребности. 3) О времени открытія и закрытія судоходства, о числѣ прибывающихъ по Невѣ судовъ, барокъ, лодокъ, плотовъ и пр. 4) О публичныхъ зрѣлищахъ, собраніяхъ и другихъ увеселеніяхъ. II. Частныя извѣщенія.

§ 10. Статьи оффиціальной части газеты составляются производителями дѣлъ Управы, каждымъ по своей части или по распоряженію Присутствія и печатаются по опредѣленіямъ онаго, съ вѣдома Оберъ-Полиціймейстера. Оффиціальныя статьи, присылаемыя отъ другихъ присутственныхъ мѣстъ и должностныхъ лицъ, печатаются по ихъ требованіямъ также съ вѣдома Оберъ-Полиціймейстера; другія неоффиціальныя, составляемыя редакціею или другими чиновниками Управы, статьи, а равно и представляемыя частными лицами, печатаются не иначе какъ съ разрѣшенія Оберъ-Полиціймейстера.

§ 11. Статьи, предназначаемыя для помѣщенія въ „Вѣдомостяхъ С.-Петербургской Полиціи" отъ присутственныхъ мѣстъ и должностныхъ лицъ, присылаются на имя Оберъ-Полиціймейстера, или въ Редакцію „Вѣдомостей" за подписью Управляющихъ Канцеляріями, а гдѣ таковыхъ нѣтъ за подписью самихъ требующихъ напечатанія. Они должны содержать въ себѣ краткое и ясное изложеніе предмета и послѣдовавшаго по нему приказанія, требованія, объявленія или постановленія. Предназначаемыя частными лицами для напечатанія въ „Вѣдомостяхъ С.-Петербургской Полиціи" разнаго рода объявленія, представляются приносителями лично Оберъ-Полиціймейстеру и обращаются въ Редакцію Вѣдомостей, когда Оберъ-Полиціймейстеръ собственноручно разрѣшитъ напечатаніе ихъ.

§ 12. Редакторъ отвѣтствуетъ за напечатаніе какъ оффиціальныхъ, такъ и неоффиціальныхъ статей, согласно доставленнымъ ему подлинникамъ.

§ 13. Части оффиціальная и неоффиціальная „Вѣдомостей С.-Петербургской Полиціи" печатаются отдѣльно одна отъ другой, съ означеніемъ на каждой герба города С.-Петербурга, соотвѣтствующаго номера, дня недѣли, числа, мѣсяца и года и съ особою на каждой части номераціею листовъ.

§ 16. Казенныя объявленія печатаются три раза, а частныя столько разъ, сколько объявляющій пожелаетъ.

§ 23-мъ устанавливается такса на объявленія—$^1/_2$ коп. съ каждой буквы и цифры.

§ 24-мъ опредѣляется годовая подписная плата Вѣдомостей по 10 руб. ассигнаціями за экземпляръ.

§ 31. Редактору „Вѣдомостей С.-Петербургской Полиціи" поручается, какъ непосредственное наблюденіе за изданіемъ газеты, такъ и управленіе типографіею. Редакторъ, Смотритель типографіи и Помощники Редактора считаются на государственной службѣ. Редакторъ и Помощники его, изъ коихъ одинъ исполняетъ должность корректора, а другой, подъ руководствомъ Редактора, ведетъ письменную и счетную части, какъ по типографіи,

С.-Петербургскій Военный Генералъ-Губернаторъ

Генералъ-отъ-Инфантеріи

Петръ Христіановичъ Эссенъ

1830 -1842 г.

такъ и по Редакціи, опредѣляются Управою Благочинія съ утвержденія Оберъ-Полиціймейстера".

Въ дальнѣйшихъ параграфахъ Положенія подробно излагаются правила объ отчетности по Редакціи и типографіи. Расходы на содержаніе Редакціи и типографіи исчислены въ 26.500 руб. въ годъ, въ томъ числѣ: жалованье Редактору—2.000 руб., двумъ его Помощникамъ—по 800 руб. Расходы эти возмѣщаются изъ тѣхъ же суммъ, на счетъ которыхъ отнесено содержаніе С.-Петербургскаго Полицейскаго Управленія вообще.

Завѣдываніе хозяйственною стороною изданія возложено на Управу Благочинія, какъ учрежденіе замѣняющее въ столицѣ Губернское Правленіе.

Редакція помѣщалась на Б. Морской въ домѣ Салтыкова; газета выходила два раза въ недѣлю, по средамъ и субботамъ. Первымъ Редакторомъ былъ В. С. Межевичъ.

Въ первый годъ газета имѣла до 2000 подписчиковъ, во 2-й 3000, 3-й 2700, 4-й 5.000, наконецъ въ 1846 г. число подписчиковъ достигло 8400. Дешевизна изданія и занимательность газеты привлекали все болѣе и болѣе читателей. Но въ 1849 году Межевичъ умеръ и съ его смертью начинается періодъ упадка газеты.

Аукціонная камера. Въ Аукціонной камерѣ производилась продажа съ публичнаго торга описныхъ движимыхъ имуществъ, назначенныхъ къ тому по какимъ бы то ни было взысканіямъ, и вольная аукціонная продажа вещей и товаровъ, представляемыхъ частными лицами.

Въ Аукціонной камерѣ полагались: чиновникъ отъ правительства, подъ именемъ Управляющаго ею, и четыре присяжныхъ Аукціониста. Первый опредѣлялся отъ правительства, послѣдніе же избирались городскимъ обществомъ.

Независимо отъ этого при производствѣ продажъ долженъ былъ находиться чиновникъ со стороны управленія той части города, гдѣ онѣ производились.

Публичная продажа описныхъ движимыхъ имуществъ производилась въ домѣ Аукціонной камеры, или въ томъ мѣстѣ, гдѣ они хранились, по правиламъ, изложеннымъ въ Сводѣ Законовъ Гражданскихъ.

За труды Аукціонистамъ отчислялось два процента съ послѣдненадданной цѣны. Эти два процента уплачивались покупателями сверхъ суммы, заплаченной за самыя вещи. При вольной же аукціонной продажѣ движимыхъ имуществъ взыскивалось по три процента съ рубля, изъ которыхъ два обращались въ пользу Аукціонистовъ, а третій отдѣлялся на содержаніе аукціоннаго дома.

Управленіе Городской Землемѣрной части. Управленіе Городской Землемѣрной части составляли:

Землемѣръ съ жалованьемъ 1000 руб. въ годъ, 2 Помощника,—Старшій 700 руб. и Младшій 600 руб., 2 писца по 350 руб. и 4 рабочихъ для работъ при межеваніи по 36 р.

Въ своихъ дѣйствіяхъ это управленіе руководствовалось особыми наставленіями.

Корчемные Приставы. Корчемныхъ Приставовъ полагалось 2; жалованье они получали изъ суммъ Государственнаго Казначейства.

На нихъ возложено было преслѣдованіе корчемниковъ и производство слѣдствій надъ ними по Уставу Питейному и согласно издаваемыхъ на каждое четырехлѣтіе откупныхъ условій.

Прокурорскій надзоръ. При дѣлахъ прокурорскихъ были опредѣлены:

Товарищъ Прокурора 1, съ жалованьемъ по 3000 руб., при немъ Письмоводитель 1, съ жалованьемъ по 900 руб. въ годъ, Помощникъ Письмоводителя 1, съ жалованьемъ 700 руб., писецъ 1 по 350 руб. Стряпчихъ полицейскихъ дѣлъ 3 по 1400 руб., при нихъ писцевъ 3 по 500 руб. въ годъ.

Предметы вѣдомства Губернскаго Прокурора были слѣдующіе:

Онъ содѣйствовалъ Управѣ своими заключеніями къ вѣрному уразумѣнію законовъ. Наблюдалъ по полиціи за точнымъ исполненіемъ законовъ, охранялъ порядокъ, ими установленный и содѣйствовалъ къ пресѣченію законопротивныхъ поступковъ и злоупотребленій. Имѣлъ надзоръ за неприсвоеніемъ Управою власти и дѣлъ принадлежавшихъ другимъ установленіямъ, и содѣйствовалъ разрѣшенію ея сомнѣній въ подобныхъ случаяхъ. Еженс-

дѣльно посѣщалъ всѣ арестантскія помѣщенія при Управѣ, а въ городскихъ частяхъ (при Съѣзжихъ домахъ), когда признавалъ то нужнымъ; имѣлъ попеченіе, чтобы содержавшіеся въ нихъ арестованные получали все, опредѣленное закономъ: наблюдалъ чтобы не были они подвергаемы какимъ-либо противозаконнымъ работамъ или недозволеннымъ способамъ удержанія отъ побѣговъ; просматривалъ и отправлялъ ихъ бумаги, установленнымъ для сего порядкомъ. Участвовалъ въ свидѣтельствѣ отставныхъ гражданскихъ чиновниковъ, испрашивавшихъ пособія отъ Комитета, учрежденнаго для призрѣнія ихъ, когда лица свидѣтельствуемыя принадлежали къ числу обывателей столичныхъ. Охранялъ выгоды казны, какъ-то: наблюдалъ за употребленіемъ гербовой бумаги при производствѣ дѣлъ и за отчетностію въ ней, чтобы не были вводимы сборы, не установленные закономъ; присутствовалъ въ Управѣ при производствѣ казенныхъ торговъ и подрядовъ; участвовалъ въ свидѣтельствѣ суммъ, хранившихся въ Управѣ. Присутствовалъ въ Управѣ при продажѣ недвижимыхъ имуществъ. По полиціи судной ему принадлежалъ надзоръ за сохраненіемъ въ рѣшеніяхъ Управы точной силы законовъ, установленныхъ формъ и обрядовъ; отвращеніе всякой медленности и притѣсненій въ производствѣ слѣдствій; наблюденіе за точнымъ исполненіемъ должностей чиновниками; возбужденіе безгласныхъ дѣлъ о преступленіяхъ и проступкахъ въ столицѣ.

Обо всѣхъ замѣченныхъ отступленіяхъ отъ порядка, Прокуроръ предлагалъ Управѣ или доносилъ Оберъ-Полиціймейстеру и Военному Генералъ-Губернатору, для исправленія, а въ опредѣленныхъ случаяхъ и Министру Юстиціи.

Стряпчіе полицейскихъ дѣлъ. Надзору каждаго Стряпчаго полицейскихъ дѣлъ поручалось, по усмотрѣнію Губернскаго Прокурора, опредѣленное число полицейскихъ управленій, учрежденныхъ по частямъ и кварталамъ.

Надзору Стряпчаго принадлежали дѣла о нарушеніи общественнаго порядка; дѣла, сопряженныя съ казеннымъ ущербомъ; дѣла о преступленіи должности; дѣла уголовныя и суда исправительнаго, по которымъ не имѣлось истца.

Стряпчій наблюдалъ за сохраненіемъ предписаннаго порядка въ книгахъ городскихъ Маклеровъ.

Стряпчій обязанъ былъ посѣщать всѣ мѣста содержавшихся при полиціи подъ стражею возможно чаще. Онъ присутствовалъ при исполненіи наказаній по судебному приговору.

Стряпчій во всякое время могъ ревизовать дѣла Частныхъ Приставовъ и Квартальныхъ Надзирателей, участвовалъ въ ежемѣсячной ревизіи ихъ, производимой Полиціймейстеромъ, и доносилъ Прокурору о замѣченномъ неисполненіи законовъ; представлялъ ему ежемѣсячныя вѣдомости о рѣшенныхъ и нерѣшенныхъ дѣлахъ; присутствовалъ при производствѣ слѣдствій и исполнялъ другія обязанности по надзору за полиціею по общимъ правиламъ объ уѣздныхъ Стряпчихъ.

Порядокъ Канцелярскаго дѣлопроизводства. Положеніемъ 1838 г. въ первый разъ установлены были подробныя правила дѣлопроизводства и опредѣлены обязанности чиновъ, принадлежавшихъ къ составу Канцеляріи.

Канцелярія Общаго Управленія состояла изъ шести Отдѣленій. Отдѣленія дѣлились на столы.

Подробное распредѣленіе дѣлъ между Отдѣленіями и столами устанавливалось Начальниками Отдѣленій, по общему совѣщанію съ Правителемъ Канцеляріи и съ утвержденія Оберъ-Полиціймейстера, или Управы по принадлежности.

Обязанности Правителя Канцеляріи Общаго Управленія состояли въ слѣдующемъ: надзоръ за точностію и правильностію производства дѣлъ въ Отдѣленіяхъ Канцеляріи, учрежденныхъ при Управѣ, принадлежалъ Предсѣдателю ея, а въ Отдѣленіи при Оберъ-Полиціймейстерѣ ему самому. Непосредственнымъ ихъ помощникомъ и исполнителемъ приказаній въ этомъ надзорѣ состоялъ Правитель Канцеляріи.

Правитель Канцеляріи наблюдалъ, за сохраненіемъ установленнаго порядка по всѣмъ Отдѣленіямъ и столамъ. Для сего онъ долженъ былъ еженедѣльно повѣрять исправность всѣхъ установленныхъ книгъ и реестровъ.

Правитель Канцеляріи наблюдалъ чтобъ дѣла одного Отдѣленія не были смѣшиваемы съ дѣлами другого, и чтобъ одно и тоже дѣло не производилось вдвойнѣ въ разныхъ

Отдѣленіяхъ той же Канцеляріи. Хотя Начальники Отдѣленій, каждый по своей части, докладывали по дѣламъ имъ ввѣреннымъ, Оберъ-Полиціймейстеру или Управѣ, но по надзору за скорымъ теченіемъ дѣлъ и по охраненію канцелярскаго порядка они подчинялись Правителю Канцеляріи. Сверхъ того Правитель Канцеляріи имѣлъ въ своемъ непосредственномъ вѣдѣніи: а) дѣла объ опредѣленіи и увольненіи служившихъ въ подчиненной ему Канцеляріи; также дѣла о ихъ жалованьи, наградахъ и взысканіяхъ, послужные и другіе списки; б) надзоръ за управленіемъ экзекуторскою частью.

Обязанности Начальниковъ Отдѣленій, Столоначальниковъ, Журналистовъ, ихъ Помощниковъ, Переводчиковъ, Начальника Архива, Казначея, Экзекутора и прочихъ чиновъ Канцеляріи, такъ какъ и внѣшнее устройство Канцеляріи, опредѣлялись общими положеніями о Канцеляріяхъ губернскихъ и особенными правилами, постановленными въ Положеніи.

Производство дѣлъ въ Общемъ Управленіи имѣло двѣ степени: въ Канцеляріи и въ Присутствіяхъ Оберъ-Полиціймейстера, или Управы Благочинія.

Въ Канцеляріи дѣла принимались къ рѣшенію и исполненію и потомъ отправлялись. Въ Присутствіяхъ дѣла вскрывались и рѣшались.

Въ Канцеляріи дѣла производились по Отдѣленіямъ и столамъ.

Управа имѣла два рода Присутствій: общее и частныя. Общее Присутствіе Управы состояло изъ всѣхъ Членовъ и Предсѣдателя ея; каждое же частное изъ ея Предсѣдателя и одного Члена, управлявшаго опредѣленною частью дѣлъ.

По утру до половины двѣнадцатаго часа продолжались въ Управѣ частныя Присутствія, и послѣ того до двухъ часовъ пополудни, а въ случаѣ нужды и долѣе, Присутствіе общее.

Порядокъ производства дѣлъ заключалъ въ себѣ вступленіе ихъ, движеніе (разсмотрѣніе, рѣшеніе, отправленіе), ревизію и храненіе.

Вступленіе дѣлъ. Для пріема пакетовъ, надписанныхъ на имя Оберъ-Полиціймейстера и Управы Благочинія, содержалось въ общей ихъ Канцеляріи непрерывное дежурство.

Каждый пакетъ, тотчасъ по полученіи его, записывался въ книгу дежурства, и вручался Начальникамъ Отдѣленій Канцеляріи.

Бумаги, надписанныя къ Оберъ-Полиціймейстеру, раскрывались въ его присутствіи ежедневно, въ положенные часы, кромѣ дѣлъ съ надписью: нужное, кои представлялись ему изъ дежурства по мѣрѣ полученія.

Вскрытыя бумаги, по означеніи на нихъ дня вступленія, дѣлились вообще на три разряда: 1) бумаги къ свѣдѣнію; 2) бумаги текущія; 3) бумаги докладныя, требующія для производства ихъ справокъ, поясненія и соображенія. По бумагамъ перваго и второго разряда при самомъ ихъ прочтеніи давались резолюціи, которыя тутъ же и отмѣчались, на бумагахъ третьяго разряда полагалась надпись: къ особому докладу.

Вступленіе дѣлъ въ первое Отдѣленіе Канцеляріи. Бумаги, разсмотрѣнныя Оберъ-Полиціймейстеромъ, вступали къ исполненію или производству въ первое Отдѣленіе Канцеляріи Общаго Управленія, и тамъ немедленно вносились въ общій журналъ дѣлъ входящихъ.

По запискѣ въ общій журналъ, бумаги распредѣлялись по столамъ съ роспискою въ немъ Столоначальниковъ.

Производство. Бумаги, принятыя къ свѣдѣнію, прилагались къ дѣламъ, къ которымъ относились, или же къ общему собранію бумагъ, не требовавшихъ производства.

Производство дѣлъ текущихъ совершалось исполненіемъ данныхъ по нимъ резолюцій и исполненіемъ по нимъ бумагъ исходящихъ. Производство дѣлъ, назначенныхъ къ особому докладу, состояло въ собраніи по нимъ справокъ и поясненій и въ составленіи записокъ.

Рѣшеніе дѣлъ Оберъ-Полиціймейстеромъ. Записка и заключеніе Начальника Отдѣленія вносились къ Оберъ-Полиціймейстеру съ приложеніемъ бумагъ, вслѣдствіе коихъ они составлены.

По данной Оберъ-Полиціймейстеромъ резолюціи на запискѣ, приготовлялись исходящія бумаги, также, какъ и по прочимъ.

Исполненіе. Проекты исполненія или исходящихъ бумагъ, принадлежащіе къ перепискѣ Оберъ-Полиціймейстера, скрѣплялись Начальникомъ Отдѣленія, и потомъ представлялись Оберъ-Полиціймейстеру къ подписанію.

Отправленіе исходящихъ бумагъ. Подписанныя Оберъ-Полиціймейстеромъ бумаги вносились въ журналъ исходящихъ дѣлъ.

Движеніе дѣлъ Управы Благочинія. Всѣ полученныя на имя Управы пакеты и лично принесенныя ей просьбы вскрывались и первоначально разсматривались въ общемъ ея Присутствіи.

Вскрытыя въ общемъ Присутствіи бумаги помѣчались и распредѣлялись на бумаги подлежащія къ свѣдѣнію, на дѣла текущія и на дѣла, слѣдующія къ особому докладу.

Вступленіе дѣлъ въ Канцелярію и производство ихъ. Всѣ вскрытыя бумаги изъ общаго Присутствія Управы поступали въ Отдѣленія Канцеляріи, и тамъ записывались сперва въ общій журналъ входящихъ бумагъ, потомъ въ частные журналы по столамъ.

Успѣшное и правильное производство дѣлъ Управы въ Отдѣленіяхъ ея Канцеляріи лежало на отвѣтственности Начальниковъ Отдѣленій. Главный надзоръ по сему предмету принадлежалъ Предсѣдателю Управы. Предсѣдателю вспомоществовалъ въ этомъ надзорѣ Правитель Канцеляріи. Но ближайшее руководство Отдѣленій по производству дѣлъ возложено было на Членовъ Управы.

Для сего Предсѣдатель назначалъ въ вѣдомство каждаго Члена одинъ, два или болѣе столовъ одного и того же или разныхъ Отдѣленій, измѣняя назначеніе это по своему усмотрѣнію.

Посему всѣ бумаги, по роду или содержанію ихъ принадлежащія къ столамъ, порученнымъ руководству Члена Управы, поступали въ Присутствіи въ главное завѣдываніе того Члена.

Производство дѣлъ въ Отдѣленіяхъ Канцеляріи совершалось по тѣмъ же правиламъ, которыя опредѣлены для перваго Отдѣленія той же Канцеляріи.

Рѣшеніе дѣлъ въ частныхъ Присутствіяхъ Управы. Въ частномъ Присутствіи Управы рѣшались слѣдующіе роды дѣлъ: 1) напоминанія и побужденія. 2) Исправленія маловажныхъ безпорядковъ въ подчиненныхъ мѣстахъ. 3) Разрѣшеніе разныхъ вопросовъ и недоумѣній, которые прежде уже были разрѣшены или закономъ, или предписаніемъ начальства. 4) Исполненіе опредѣленій, вошедшихъ въ законную силу. 5) Всѣ сообщенія мѣстамъ, равнымъ Управѣ, и въ Отдѣленія ихъ, къ свѣдѣнію, или о доставленіи свѣдѣній. 6) Донесенія высшимъ мѣстамъ о полученіи предписаній. 7) Донесенія высшимъ мѣстамъ съ представленіемъ требуемыхъ свѣдѣній. 8) Представленія высшимъ мѣстамъ о сообщеніи свѣдѣній, для производства или рѣшенія дѣлъ, необходимыхъ Управѣ.

Въ частномъ Присутствіи дѣла рѣшались по совѣщанію Предсѣдателя съ Членомъ производителемъ, но всегда по мнѣнію Предсѣдателя. Если Членъ съ нимъ не былъ согласенъ, то могъ заявить свое мнѣніе высшему начальству.

Рѣшеніе дѣлъ въ общемъ Присутствіи. Въ общемъ Присутствіи Управы дѣла рѣшались или большинствомъ голосовъ, или по мнѣнію Предсѣдателя.

По большинству голосовъ рѣшались (сверхъ дѣлъ судной полиціи) слѣдующія дѣла исполнительныя: а) о недоумѣніи въ низшихъ мѣстахъ при исполненіи законовъ; б) о наложеніи какихъ либо взысканій на чиновниковъ, служившихъ по полицейскому управленію или о преданіи ихъ суду уголовному; в) о неправильномъ укрѣпленіи помѣщичьихъ крестьянъ по вѣрющимъ письмамъ и тому подобнымъ незаконнымъ актамъ; г) о выдачѣ или отсылкѣ изъ Управы суммъ и вещей.

Всѣ прочія дѣла рѣшались, также какъ въ Губернскомъ Правленіи, по мнѣнію Предсѣдателя. Члены Управы, съ Предсѣдателемъ несогласные, могли заявить свое мнѣніе высшему начальству, по общему порядку.

Журналы Присутствій. По каждому дѣлу, рѣшенному по особому докладу или въ частномъ Присутствіи, составлялся отдѣльный журналъ Присутствія.

Журналы должны были быть представлены къ подписанію не далѣе, какъ на другой, или, по крайней мѣрѣ, на третій день послѣ рѣшенія; а по дѣламъ настоятельнымъ въ тотъ же день, не выходя изъ Присутствія.

Проектъ журнала Присутствія, по приготовленіи, скрѣплялся Начальникомъ Отдѣленія и потомъ подписывался Членами Присутствія, въ тоже засѣданіе, когда журналъ представленъ.

Несогласные съ рѣшеніемъ прилагали свое мнѣніе къ журналу, присовокупляя къ самой подписи слово: съ мнѣніемъ.

Всѣ журналы Присутствія отдавались на просмотръ Губернскому Прокурору. Равномѣрно просматривались Прокуроромъ бумаги, принятыя Управою къ свѣдѣнію и отнесенныя къ дѣламъ текущимъ.

Если замѣчанія, представленныя отъ Прокурора на рѣшенія Управы, Присутствіемъ ея признавались основательными, то Управѣ предоставлялось измѣнить или дополнить свое рѣшеніе. Если же Управа съ замѣчаніями Прокурора была несогласна, то исполненіе по ея рѣшеніямъ не останавливалось. Если Прокуроръ не убѣждался доводами Управы въ правильности ея рѣшенія, то могъ представить о томъ Оберъ-Полиціймейстеру и другимъ высшимъ властямъ.

Зданіе Полицейскаго Архива, Екатерининскій каналъ, домъ № 103.

Исходящія бумаги, по рѣшеніямъ Управы, приготовлялись Столоначальниками, просматривались и подписывались Членомъ, къ вѣдомству котораго принадлежало производство дѣла.

Рапорты Правительствующему Сенату, донесенія Министрамъ и Военному Генералъ-Губернатору, также годовые отчеты подписывались Предсѣдателемъ и всѣми Членами Управы; представленія Оберъ-Полиціймейстеру или другимъ лицамъ и мѣстамъ высшимъ Предсѣдателемъ и Членомъ производившимъ дѣло; сообщенія равнымъ Управѣ мѣстамъ и указы или приказы мѣстамъ и лицамъ подчиненнымъ подписывались Членомъ, производившимъ дѣло.

Отправленіе исходящихъ бумагъ Управы совершалось тѣмъ же порядкомъ, какъ установлено для дѣлъ Оберъ-Полиціймейстера.

Особенныя правила о пріемѣ, храненіи и отпускѣ денежныхъ суммъ. Деньги изъ Почтамта, Главнаго Казначейства и мѣстныхъ кредитныхъ установленій получались Казначеемъ, каждый разъ по особой довѣренности.

Суммы, полученныя изъ вышеозначенныхъ мѣстъ Казначеемъ, а отъ другихъ мѣстъ и лицъ присылаемыя непосредственно, представлялись общему Присутствію Управы. Здѣсь каждая сумма записывалась въ общую приходо-расходную книгу и потомъ сдавалась Казначею.

Въ принятіи отъ Присутствія денегъ Казначей росписывался въ книгѣ и на той бумагѣ, при которой деньги были присланы.

Затѣмъ деньги влагались въ сундукъ при Членѣ Управы и съ тѣмъ вмѣстѣ каждый вкладъ денегъ отмѣчался въ кассовой книгѣ, которая хранилась въ томъ же сундукѣ.

Независимо отъ того каждая сумма записывалась Казначеемъ въ данныя ему приходныя книги.

Ближайшій надзоръ за поступленіемъ суммъ, храненіемъ ихъ и за отсылкою по принадлежности, поручался одному изъ Членовъ Управы, по избранію Предсѣдателя.

Сундукъ, въ которомъ деньги хранились, запирался двумя разными замками. Отъ одного ключъ хранился у Члена, отъ другого у Казначея. Сверхъ того Предсѣдатель прикладывалъ къ нему свою печать.

Никто изъ вышеозначенныхъ лицъ, не могъ открывать сундука безъ присутствія другихъ.

Всѣ выдачи, или отпуски суммъ, производились не иначе, какъ по журналу общаго Присутствія Управы.

Всѣ выдачи или отпуски суммъ записывались Казначеемъ подробно въ данныя ему расходныя книги и отмѣчалось о томъ собственною его рукою въ общей приходо-расходной книгѣ. Подъ каждою статьею расхода должна была быть росписка получателя или квитанція.

Значительныя суммы на почту, въ кредитныя установленія, Казначейства и другія мѣста относились самимъ Казначеемъ и, по усмотрѣнію Управы, въ сопровожденіи одного изъ ея чиновниковъ. Маловажныя же суммы могли быть посылаемы съ тѣмъ, кому Казначей довѣрялъ.

„При сундукѣ и кладовой быть часовому и счетчикамъ“.

Ревизія дѣлъ. Положеніемъ опредѣлено два рода ревизіи дѣлъ: внутренняя — по производству дѣлъ въ Общемъ Управленіи, и внѣшняя — по подчиненнымъ управленіямъ.

Правитель Канцеляріи и Начальники Отдѣленій производили ежемѣсячную внутреннюю ревизію рѣшенныхъ и не рѣшенныхъ дѣлъ въ каждомъ столѣ; о результатахъ ревизіи представляли: по первому Отдѣленію Канцеляріи — Оберъ-Полиціймейстеру, а по прочимъ Управѣ.

Независимо отъ сего, чрезъ каждые четыре мѣсяца Совѣтники Управы ревизовали всѣ установленія, состоявшія при ней и Съѣзжіе дома, во всѣхъ отношеніяхъ.

Предсѣдателю Управы предоставлено было ревизовать дѣла во всякое время.

Прокуроръ надзиралъ, чтобъ ревизія дѣлъ была производима своевременно и вѣрно.

Свидѣтельство суммъ. По истеченіи каждаго мѣсяца, общее Присутствіе Управы вмѣстѣ съ Прокуроромъ производили свидѣтельство денежныхъ суммъ и вещей хранившихся въ Управѣ, и доносили о послѣдствіяхъ Оберъ-Полиціймеcтеру, которому предоставлялось производить ревизіи и внезапно.

Затѣмъ Положеніемъ предложены правила:

1. О производствѣ дѣлъ по письменнымъ обязательствамъ частныхъ лицъ, не обезпеченнымъ залогомъ или закладомъ.
2. Объ объявленіи и исполненіи судебныхъ рѣшеній по тяжебнымъ дѣламъ.
3. Объ объявленіи и исполненіи приговоровъ по уголовнымъ дѣламъ.
4. О производствѣ судно-полицейскихъ дѣлъ Управы Благочинія.

Обязанности домовладѣльцевъ. Обязанности домовладѣльцевъ, установленныя Положеніемъ, заключаются въ слѣдующемъ:

Никто изъ нихъ не имѣлъ права дѣлать въ домѣ своемъ капитальныхъ перестроекъ, кромѣ внутреннихъ, или начинать новое строеніе, безъ дозволенія Военнаго Генералъ-Губернатора.

Полученное дозволеніе предъявлялось мѣстному Квартальному Надзирателю.

С.-Петербургскій Военный Генералъ-Губернаторъ

Генералъ-Адъютантъ, Генералъ-отъ-Инфантеріи

Александръ Александровичъ Кавелинъ

1842—1846 г.

Если владѣлецъ дома отступалъ отъ плана и фасада, то неправильное строеніе сламывалось на счетъ хозяина.

Каждый хозяинъ отвѣтствовалъ за своевременное исправленіе въ домѣ своемъ ветхостей, безобразившихъ зданіе и особенно угрожавшихъ паденіемъ; если же онъ медлилъ принять къ тому мѣры послѣ двукратнаго напоминанія полиціи, то послѣдняя производила сломку или поправки на счетъ доходовъ дома.

При постройкѣ воспрещалось складывать, безъ позволенія полиціи, матеріалы на улицѣ.

Владѣльцы домовъ не должны были позволять дворникамъ сметать съ улицъ и тротуаровъ песокъ и соръ въ рѣки и каналы.

Также не должны были дозволять: 1) выпускать съ дворовъ собакъ, лошадей и скотъ кромѣ того времени, когда послѣдній гнался на пастбище. 2) Вывѣшивать на перилахъ, заборахъ и окнахъ, выходящихъ на улицу, бѣлье, платье и тому подобное. 3) Играть предъ домами въ мячи, бабки и другія подобныя игры.

Для исправнаго поддержанія чистоты на улицахъ и точнаго исполненія всѣхъ требованій полиціи хозяинъ дома обязанъ былъ снабжать, по мѣрѣ надобности, достаточными средствами управляющаго домомъ или дворника, въ противномъ случаѣ оказавшаяся нечистота и неисправность послѣ трехъ дней по объявленіи очищалась отъ полиціи, на счетъ доходовъ дома, сверхъ того хозяинъ дома подвергался взысканію отъ 4-хъ до 10-ти рублей.

При исправленіи на улицахъ каменной мостовой владѣльцы домовъ обязаны были наблюдать слѣдующее: 1) дѣлать для мостовой насыпь крупнымъ щебнемъ, мусоромъ и пескомъ и мостить камнемъ средней величины сколь можно ровнымъ. 2) Сначала выводить изъ камней, которые покрупнѣе, по шнурку правильный квадратъ; потомъ такимъ же камнемъ съ угла на уголъ проводить линіи также по шнурку. 3) Треугольники, составляемые продольними въ квадратѣ линіями, наполнять камнемъ помельче, сколь можно ровной величины, укладывая его остріемъ внизъ, а отнюдь не плоскостію, и какъ можно ближе и плотнѣе одинъ къ другому, крѣпко уколачивая. 4) Настланную мостовую, засыпавъ пескомъ, заливать водою, и тотчасъ смести весь песокъ такъ, чтобы камень былъ снаружи, а песокъ остался только въ промежуткахъ камней, дабы не производилъ онъ ни грязи при дождѣ, ни пыли при вѣтрѣ. 5) Самый мелкій камень употреблять на однѣ канавки для стоку. 6) Для большей прочности мостовой признавалось полезнымъ, чтобы при исправленіи ея, землю, находившуюся подъ камнями, которая дѣлалась окрѣплымъ кряжемъ, не взрывать, стлать камень на той же землѣ, съ прибавкою новаго песку; гдѣ же окажутся ямы, тамъ дѣлать насыпь хрящеватымъ пескомъ. 7) Домовладѣльцы обязаны были вымощенныя улицы поддерживать починкою, не ожидая перемощенія всей улицы, но поправлять неисправныя части мостовой непремѣнно на другой же день. Если хозяинъ испорченной мостовой, по предложенію полиціи, не приступалъ къ исправленію или перемощенію чрезъ сутки послѣ перваго требованія, тогда починка производилась полиціею на счетъ доходовъ дома, со взысканіемъ, въ наказаніе, двадцати процентовъ съ суммы, употребленной на поправку.

Каждый хозяинъ дома обязанъ былъ исполнять всѣ требованія полиціи и увѣдомлять по данной формѣ Надзирателя того квартала, въ которомъ жительствуетъ или самъ, или чрезъ управляющаго о нижеслѣдующихъ предметахъ: 1) о пріѣзжающихъ на постоянное или временное житье въ С.-Петербургъ и объ отъѣзжающихъ изъ С.-Петербурга. 2) О перемѣняющихъ квартиры безъ выѣзда изъ С.-Петербурга, означая кто куда, по его показанію, переѣхалъ. За неизвѣщеніе о пріѣзжающихъ и отъѣзжающихъ и, вообще, за держаніе людей безъ объявленія полиціи и безъ письменныхъ видовъ хозяева домовъ подвергались отвѣтственности по Уставу о Паспортахъ ст. 223. 3) О больныхъ. 4) Объ умершихъ и о времени погребенія ихъ, означая вѣрно возрастъ, званіе, имя, отчество и фамилію, и объясняя притомъ, въ которомъ часу будетъ выносъ тѣла и на какое именно кладбище. 5) О родившихся. 6) О всѣхъ чрезвычайныхъ происшествіяхъ, случившихся въ домѣ или близъ дома, въ чемъ бы они не заключались. 7) О людяхъ, занимающихся гаданіемъ и подобнымъ тому шарлатанствомъ. 8) О буйствѣ, дракѣ и тому подобномъ нарушеніи въ домѣ общей тишины и спокойствія. 9) О всѣхъ подозрительныхъ въ домѣ сходбищахъ и компаніяхъ. 10) О появленіи заразительныхъ болѣзней на людяхъ или на скотѣ. 11) О

людяхъ намѣревающихся выѣхать изъ столицы тайно, когда запрещенъ имъ отъ полиціи выѣздъ. 12) О людяхъ, просящихъ подаяніе. 13) О людяхъ, которые будутъ ходить по домамъ для скупки разныхъ старыхъ вещей. 14) Объ оставшемся въ домѣ имѣніи послѣ умершихъ, бѣжавшихъ и пропавшихъ безъ вѣсти, если не будетъ на лицо ближайшихъ по закону наслѣдниковъ, вмѣстѣ съ ними жившихъ. 15) О дурномъ поведеніи служащихъ по адреснымъ билетамъ и другихъ живущихъ въ домѣ людей.

Каждый владѣлецъ дома обязанъ былъ имѣть, для записи живущихъ въ домѣ, двѣ алфавитныя книги (домовыя) по формѣ, данной отъ полиціи. Изъ нихъ одна, за подписаніемъ Надзирателя, должна была находиться въ домѣ, а другая, за подписью того, кто смотритъ за домомъ, то есть самого хозяина или домоуправителя, у Надзирателя.

Владѣльцы домовъ или управляющіе должны были приказывать дворникамъ, чтобъ они каждый день вечеромъ осматривали въ домѣ не запертыя мѣста, какъ то: сараи, конюшни, чердаки, сѣни, чуланы, подъ лѣстницами и другія мѣста, гдѣ только могутъ скрыться люди, пришедшіе въ домъ съ злымъ намѣреніемъ, или бѣглые для ночлега.

Они обязаны были наблюдать, чтобы живущіе въ домѣ мастеровые работники не собирались у воротъ дома и на тротуарахъ толпами. Къ такому же наблюденію обязывались и сами мастера, не дозволяя, сверхъ того, работникамъ ходить на работу, въ бани и проч. толпами и безъ подмастерьевъ.

Они не должны были дозволять въ домѣ, безъ вѣдома полиціи, держать медвѣдей, волковъ, рысей, лисицъ и другихъ хищныхъ звѣрей.

Они должны были также смотрѣть, чтобы никто изъ живущихъ въ домѣ не выпускалъ малолѣтнихъ безъ присмотра на улицу.

Наконецъ, владѣльцы домовъ и живущіе въ нихъ, въ видахъ предупрежденія пожаровъ, обязывались: подъ крышами жилыхъ строеній не держать дровъ и другихъ какихъ либо удобозагорающихся вещей; не загромождать дворовъ лѣсомъ, экипажами, бочками и другими вещами, а подъ воротами домовъ ничего не складывать; въ домахъ и во дворахъ не складывать масла, дегтю, смолы, селитры, ворваннаго сала, пеньки и прочихъ удобозагорающихся веществъ; сѣно же и солому хранить на сѣнникахъ; а уголья и рогожи держать въ сараяхъ или другомъ какомъ либо нежиломъ строеніи, и при переносѣ оныхъ наблюдать крайнюю осторожность; не разогрѣвать самоваровъ въ сѣняхъ, на галлереяхъ и подъ лѣстницами; не курить трубокъ и сигаръ въ конюшняхъ, сѣновалахъ, на чердакахъ и тому подобныхъ опасныхъ мѣстахъ; не сушить въ домовыхъ печахъ и кухняхъ пеньки, льну и хлопчатой бумаги, а также не чесать, не чистить и не увязывать сихъ веществъ близъ огня; не довѣрять зажженныхъ свѣчей, самоваровъ и жаровень малолѣтнимъ дѣтямъ, престарѣлымъ, сумасшедшимъ и слѣпымъ людямъ; не оставлять при образахъ зажженныхъ свѣчей, когда никого не будетъ въ комнатѣ, и т. п.

Въ случаѣ пожара въ домѣ, хозяинъ того дома или управляющій обязанъ былъ въ ту же минуту давать знать о томъ у ближайшей будки городскимъ стражамъ, а если возможно, то посылать извѣстіе и въ Съѣзжіе дома или въ домъ Оберъ-Полиціймейстера; до прибытія же пожарной команды употреблять всѣ возможныя средства къ прекращенію пожара.

Хозяева близкихъ къ пожару домовъ должны въ это время высылать на крыши людей съ водою, чтобы погашали прилетающія на крышу искры, уголья и головни посредствомъ швабръ, намоченныхъ водою, или же накидывать на крышу войлочные щиты, у кого они есть, и поливать ихъ водою.

Усиленіе штата Управы Благочинія въ 1840 году. Вскорѣ послѣ приведенія въ дѣйствіе Высочайше утвержденнаго въ 1838 году Положенія о порядкѣ производства дѣлъ исполнительныхъ С.-Петербургской полиціи замѣчена была медленность въ движеніи дѣлъ въ Управѣ Благочинія. Вслѣдствіе сдѣланнаго по сему предмету запроса, Управа донесла, что причина неуспѣха въ производствѣ дѣлъ заключается въ недостаточномъ числѣ назначенныхъ въ составъ ея чиновниковъ и канцелярскихъ служителей, и вмѣстѣ съ тѣмъ, ходатайствовала о прибавкѣ 26 чиновниковъ и 72 писцовъ.

Государственный Совѣтъ въ Соединенныхъ Департаментахъ Законовъ и Экономіи и въ Общемъ Собраніи, разсмотрѣвъ представленіе, мнѣніемъ положилъ: добавить къ составу

С.-Петербургскій Военный Генералъ-Губернаторъ
Генералъ-Адъютантъ, Генералъ-отъ-Инфантеріи
Матвѣй Евграфовичъ Храповицкій
1846 – 1847 г.

Управы Благочинія одного Совѣтника, одного Начальника Отдѣленія, двѣнадцать Столоначальниковъ, столько же ихъ Помощниковъ и семьдесятъ два писца (т. е. по 24 человѣка каждаго изъ трехъ разрядовъ), съ опредѣленіемъ имъ тѣхъ же окладовъ и съ отнесеніемъ ихъ къ тѣмъ же разрядамъ по должности, пенсіямъ и мундирамъ, какіе назначены одинаковымъ званіямъ по штату 1 апрѣля 1838 года, отнеся потребную въ добавокъ сумму, всего семнадцать тысячъ четыреста шестнадцать рублей девяносто двѣ копѣйки серебромъ, на счетъ тѣхъ же источниковъ, на которые обращено вообще содержаніе Управы Благочинія.

Мнѣніе Государственнаго Совѣта 10 іюля 1840 г. Высочайше утверждено.

Преобразованіе полиціи въ 1842 году. Но увеличеніе штата не улучшило положенія Управы Благочинія. Медленность въ производствѣ дѣлъ продолжалась; нерѣшенныя дѣла накапливались, и дѣлопроизводство приходило все въ большее и большее разстройство.

По донесенію о томъ Министра Внутреннихъ Дѣлъ Государю Императору, Его Императорскому Величеству благоугодно было возложить на него устроить Управу Благочинія сообразно дѣйствительнымъ нуждамъ и цѣли ея учрежденія.

Во исполненіе Высочайшаго повелѣнія, Министръ поручилъ Предсѣдателю Управы Благочинія войти въ подробное разсмотрѣніе причинъ, замедляющихъ ходъ дѣлъ въ Управѣ, и представить предположенія свои по сему предмету по начальству.

Усматривая изъ этихъ предположеній, что ближайшее начальство, сверхъ значительнаго увеличенія штата Управы, считало еще нужнымъ сдѣлать многія измѣненія въ самомъ порядкѣ полицейскаго управленія столицы, Министръ поручилъ Членамъ Совѣта ввѣреннаго ему Министерства, Дѣйствительнымъ Статскимъ Совѣтникамъ Переверзину и Рославцу, лично обозрѣть на мѣстѣ во всей подробности положеніе Управы и представить ему положительныя основанія къ разрѣшенію главнаго вопроса: происходило ли неудовлетворительное теченіе дѣлъ въ Управѣ отъ несоразмѣрной обширности ея занятій, или отъ затруднительности формъ и обрядовъ, или же отъ дурного направленія дѣлъ и недостатка дѣятельности и способностей служившихъ въ ней чиновниковъ.

Изслѣдованія упомянутыхъ лицъ обнаружили слѣдующее:

Входящихъ бумагъ въ Управу Благочинія поступало въ годъ среднимъ числомъ до 100 т., исходящихъ 80 т., наличныхъ денегъ и билетовъ Кредитныхъ Установленій до 1500 т. руб. сер., денежныхъ документовъ на сумму до 3700 т. руб. сереб., уголовныхъ, гражданскихъ и долговыхъ арестантовъ до 6 т. человѣкъ въ годъ. Такая масса бумагъ, образующая до 45 т. дѣлъ, по мнѣнію докладчиковъ, не превосходила бы силъ Управы съ данными ей средствами, если бы соблюдаемъ былъ надлежащій порядокъ въ распредѣленіи занятій, если бы дѣлопроизводители были опытные и благонадежные люди, и заведено было строгое наблюденіе за правильностью и скоростью хода дѣлъ. Но скудные оклады жалованья, отступленіе отъ порядка въ распредѣленіи занятій, умноженіе излишней и безплодной переписки, обязанность служащихъ въ Управѣ находиться въ должности утромъ и вечеромъ, не исключая праздниковъ, лишали ее возможности имѣть способныхъ и надежныхъ чиновниковъ и даже писцовъ, а потому Канцелярія ея никогда почти не была въ полномъ составѣ и, кромѣ того, была бѣдна способными людьми.

При открытіи Управы, распредѣленіе дѣлъ между Отдѣленіями возложено было на самихъ же Начальниковъ Отдѣленій, которые должны были раздѣлить дѣла между Отдѣленіями и по столамъ, соотвѣтственно ихъ содержанію. Между тѣмъ, сдѣлано было совершенно противное: дѣла однородныя раздѣлены были по разнымъ Отдѣленіямъ и столамъ, такъ что часть всякаго рода дѣлъ вошла въ составъ каждаго Отдѣленія, отчего не только Столоначальники, но даже и Совѣтники, совершенно запутавшись среди этого безпорядка, часто сами не могли разрѣшить, куда какое принадлежало. Это повлекло за собою безпрестанную передачу дѣлъ изъ стола въ столъ, изъ Отдѣленія въ Отдѣленіе, и путаница дошла до того, что невозможно было отыскать въ смѣси этой требующіяся дѣла, и всякій порядокъ разрушился; производство еще болѣе замедлялось справками между Отдѣленіями, и по дѣламъ одного рода нерѣдко были разныя рѣшенія. Многія дѣла оставались вовсе безъ движенія, а наблюденіе за ходомъ ихъ сдѣлалось почти невозможнымъ. Журналисты часто не въ состояніи были открыть, въ которомъ Отдѣленіи и столѣ производилось дѣло, къ

коему принадлежала вступившая бумага, почему онѣ нерѣдко чрезъ мѣсяцъ и болѣе только что поступали въ столы для пріобщенія къ дѣламъ. Просители ходили, между тѣмъ, по цѣлымъ мѣсяцамъ и не могли узнать даже и того, гдѣ собственно находились въ производствѣ дѣла ихъ.

Журналы въ Управѣ содержали списокъ отъ слова до слова всѣхъ поступившихъ по дѣлу бумагъ, съ безпрестаннымъ повтореніемъ одного и того же. Если къ какимъ дѣламъ представлены были довѣренности, контракты, купчія крѣпости, рядныя и проч., то эти акты вносились въ журналъ безъ всякаго сокращенія. Такимъ образомъ, одинъ журналъ содержалъ запутанную исторію дѣла нерѣдко на десяти и болѣе листахъ, а заключеніе состояло въ томъ, чтобы предписать Приставу исполнительныхъ дѣлъ взыскать такія то деньги или описать имущество, иногда же только объявить то или другое просителю. При докладѣ всѣ журналы читались вслухъ Начальниками Отдѣленій въ общемъ Присутствіи. Члены Присутствія, занимаясь каждый другимъ дѣломъ, иногда вслушивались, прерывали чтеніе неумѣстными вопросами, сужденіями и спорами, и часто случалось, что изъ числа многихъ приготовленныхъ обширныхъ журналовъ во все Присутствіе прочитывалось четыре или пять, а всѣ прочіе оставались до слѣдующаго доклада, который по каждому Отдѣленію былъ не болѣе одного раза въ недѣлю. И такъ, вмѣсто того, чтобы каждому Совѣтнику, по § 91-му Положенія, разрѣшать обще съ Предсѣдателемъ сто или болѣе бумагъ, пять Членовъ, кромѣ того, обременялись слушаніемъ ихъ, между тѣмъ, какъ каждый долженъ былъ бы заниматься въ это время своею частью и приготовить къ исполненію нѣсколько дѣлъ.

Главнѣйшій произволъ направленія дѣлъ, по мнѣнію докладчиковъ, состоялъ въ упомянутомъ предъ симъ докладѣ ихъ безъ всякаго разбора Общему Присутствію, чрезвычайно замедлявшемъ производство. На бумагахъ, требовавшихъ только безотлагательной передачи по печатнымъ бланкамъ Приставамъ для буквальнаго со стороны ихъ исполненія, Совѣтники отмѣчали: „составить журналъ“; время проходило, а исполненія по довольно важнымъ дѣламъ не было; наконецъ, журналы составлялись, — но, по множеству и безполезной обширности ихъ, они залеживались до такой степени, что члены держали ихъ у себя по цѣлому году и болѣе. Такимъ образомъ всѣ почти дѣла, требовавшія только исполненія резолюцій частнаго Присутствія, шли медленнымъ путемъ въ общее и совершенно заваливали его дѣлами. Независимо отъ этого, совершенно однородныя дѣла производились разнообразно, и даже по одному и тому же дѣлу обрядъ производства измѣнялся нѣсколько разъ. Нерѣдко первая резолюція Совѣтника гласила: „въ докладъ“ или „въ журналъ“. Въ исполненіе этого сочинялся журналъ со всѣми подробностями дѣла, на многихъ листахъ. По изготовленіи и перепискѣ его на бѣло, Совѣтникъ читалъ, дѣлалъ, по усмотрѣнію своему, исправленія, и неизвѣстно почему, писалъ на немъ: „въ докладной регистръ“. И такъ дѣло вписывалось въ докладной регистръ, съ нѣкоторыми сокращеніями обширнаго журнала. Совѣтникъ, отмѣнивъ и это направленіе, писалъ на регистрѣ: „исполнить по частной резолюціи“. Вслѣдствіе сего статья изъ докладного журнала исключалась, но, вмѣстѣ съ тѣмъ, останавливалось исполненіе по всѣмъ другимъ статьямъ, внесеннымъ въ тотъ же регистръ, и переписывались для одной статьи многіе листы и заготовлялась частная резолюція, введенная Управою по собственной формѣ. Промежутки между такими перемѣнами резолюцій бывали весьма продолжительны. Такимъ образомъ одно и то же дѣло изготовлялось къ докладу трижды и въ трехъ разныхъ формахъ, собственно по произволу Совѣтника. Этотъ безпорядокъ былъ крайне обременителенъ для Канцеляріи, не служилъ ни къ чему, кромѣ одной только проволочки и къ умноженію количества нерѣшенныхъ дѣлъ. При этомъ дѣла уже исполненныя по журналамъ, по докладнымъ регистрамъ или частнымъ резолюціямъ, задерживались иногда Совѣтниками безъ разрѣшенія по цѣлому году и болѣе.

Особенно былъ обременителенъ порядокъ выдачи разнаго рода удостовѣреній и засвидѣтельствованій. Такъ какъ дѣла были разбиты по всѣмъ столамъ и Отдѣленіямъ, то справки о неимѣніи препятствій къ выдачѣ удостовѣренія или свидѣтельства собирались въ 19 столахъ и 6 Отдѣленіяхъ, подписывались всѣми 19 Столоначальниками и 6 Начальниками Отдѣленій, и потомъ составлялся журналъ Общаго Присутствія. Справки собирались безпрестанно, отвлекали всѣхъ чиновниковъ отъ занятій, и потому подобнаго рода дѣла исполнялись въ высшей степени медленно. Иногда цѣлые годы сряду не выдавалось какое либо свидѣтельство на свободный выѣздъ изъ столицы. Просители являлись въ Управу для узнанія о положеніи дѣлъ ихъ и возвращались, не получивъ никакого удовлетворенія.

Неимѣніе алфавитовъ о жителяхъ столицы порождало обширную переписку объ отысканіи лицъ, до которыхъ касались дѣла. Для этого разсылались каждый разъ во всѣ городскія части циркуляры, а потомъ подтвержденія и повторенія, и наконецъ, собирались отвѣты, которыхъ содержаніе было всегда почти одно и то же: „на жительствѣ не оказалось".

Алфавитные списки о жителяхъ въ частяхъ и кварталахъ велись неисправно. Отчего каждое дѣло наполнялось запросами въ части и кварталы, а равно и отвѣтами о томъ, что такого то на жительствѣ не оказалось. Въ этомъ заключалась главнѣйшая причина медленности уголовныхъ дѣлъ; отъ этого не задерживались во время преступники и проч. Нерѣдко производство возрастало отъ этого безпорядка до огромныхъ кипъ.

Безпорядки въ частяхъ города происходили, по мнѣнію ревизоровъ, между прочимъ отъ того, что Управа Благочинія не въ силахъ была побудить Приставовъ къ дѣятельности, потому что, на основаніи § 31 Положенія, не имѣла надъ ними власти и самые даже выговоры могла дѣлать не иначе, какъ съ утвержденія Оберъ-Полиціймейстера. Почему всякое взысканіе сопряжено было съ особою перепискою и съ представленіемъ Оберъ-Полиціймейстеру, отъ коего зависѣло уважить или нѣтъ подобное представленіе; въ послѣднемъ же случаѣ вѣсъ и вліяніе Управы еще болѣе упадали.

По § 35 Положенія, Оберъ-Полиціймейстеръ присутствовалъ въ Управѣ, когда признавалъ это нужнымъ, а по 3 пункту § 34, онъ обязанъ былъ дѣлать ежегодно обозрѣніе Управы. По докладу ревизовавшихъ Управу, тогдашній Оберъ-Полиціймейстеръ не бывалъ вовсе въ Управѣ ни для предсѣдательствованія, ни для ревизіи, а получая многія жалобы на Управу, передавалъ ихъ ей же, съ требованіемъ объясненій, и возвращалъ послѣднія съ резолюціями, назначая срокъ для рѣшенія дѣла и донесенія ему о томъ. Очевидно, что если бы Оберъ-Полиціймейстеръ присутствовалъ иногда въ Управѣ, то теченіе дѣлъ получило бы болѣе успѣшный ходъ. Обременительная переписка между Оберъ-Полиціймейстеромъ и Управою устранилась бы сама собою, и I Отдѣленіе Управы, состоявшее при Оберъ-Полиціймейстерѣ, могло бы заняться исполненіемъ отнесенныхъ къ его вѣдомству дѣлъ, тогда какъ, занимаясь только вышеобъясненной перепиской съ Управой, оно составляло, нѣкоторымъ образомъ, особенную для нея инстанцію, замедлявшую еще болѣе дѣлопроизводство.

Наконецъ, допущенное однажды накопленіе дѣлъ само собою рождало медленность въ производствѣ ихъ и влекло за собою новое накопленіе номеровъ. Разныя мѣста и лица, не получая долгое время отъ Управы на повторительныя требованія свои никакого отвѣта, обращались съ жалобами на нее, иногда въ одно и то же время, къ Оберъ-Полиціймейстеру, къ Генералъ-Губернатору и въ Правительствующій Сенатъ, а это опять рождало новую и настоятельную переписку, отвлекавшую Управу отъ другого производства. Очень часто Управа получала, по одному и тому же дѣлу, нѣсколько Сенатскихъ указовъ, нѣсколько предложеній Генералъ-Губернатора и Оберъ-Полиціймейстера. Изготовленіе всѣхъ отвѣтныхъ представленій, объясненій и донесеній требовало отъ Управы и Канцеляріи ея иногда гораздо болѣе труда, чѣмъ самое рѣшеніе дѣла, о коемъ шла рѣчь, а потому уже вновь вступившія дѣла неминуемо должны были слѣдовать тѣмъ же медленнымъ путемъ настояній и понужденій. Ближайшимъ слѣдствіемъ такого разстройства дѣлопроизводства Управы было то, что она занималась рѣшеніемъ такихъ только дѣлъ, по которымъ было получено ею уже нѣсколько подтвержденій отъ начальства, или по которымъ было какое либо ходатайство просителей; прочія дѣла оставались безъ всякаго движенія.

По соображеніи всего изложеннаго, Министръ Внутреннихъ Дѣлъ пришелъ къ тому заключенію, что медленность хода дѣлъ и накопленіе ихъ произошли прежде всего отъ собственной вины Членовъ Управы, которые съ самаго начала допустили столь значительные безпорядки, что какъ Присутствіе, такъ и вся Канцелярія, работали впослѣдствіи почти безъ всякой пользы, не подвигая дѣлъ впередъ. Посему, если бы только увеличить штатъ Управы, оставивъ въ ней произвольно принятый безпорядокъ, то и при удвоенномъ штатѣ она, по мнѣнію Министра, дѣйствовала бы не успѣшнѣе.

Затѣмъ причиною медленности дѣлопроизводства въ Управѣ были:

1) несоразмѣрное количество поступавшихъ въ нее дѣлъ;

2) неправильное распредѣленіе дѣлъ и несообразное съ существомъ направленіе;

3) несоблюденіе во многихъ случаяхъ установленныхъ закономъ правилъ, и

4) частію затруднительность и неясность нѣкоторыхъ §§ Положенія 1838 года.

Чтобы, согласно Высочайшей волѣ, устроить Управу Благочинія сообразно дѣйствительнымъ нуждамъ и цѣли, по мнѣнію Министра, надлежало:

1) Дать ей способы, соразмѣрные числу дѣлъ и требуемой по нимъ быстротѣ дѣйствій.

2) Произвольно принятый, чрезмѣрно сложный порядокъ производства дѣлъ замѣнить болѣе простымъ и удобнымъ.

3) Измѣнить и дополнить по нѣкоторымъ частямъ дѣйствующее Положеніе Управы.

4) Постановить порядокъ, по коему можно было бы скоро и вѣрно находить всѣ требующіяся по полицейскимъ дѣламъ свѣдѣнія и справки.

5) Учредить болѣе строгую и ясную отчетность для всегдашней видимости движенія и окончанія дѣлъ.

6) Принять мѣры, чтобы установленный надзоръ и ревизія дѣйствительно производились, чтобы всѣ безпорядки открывались во время и дѣла не могли придти въ разстройство.

Первою и главною мѣрою для упорядоченія дѣлопроизводства въ Управѣ Благочинія Министръ Внутреннихъ Дѣлъ полагалъ раздѣленіе Управы на два Департамента. Отдѣльное занятіе двухъ Присутствій вмѣсто одного, по мнѣнію Министра, само собою уже ускоритъ теченіе дѣлъ, дастъ болѣе способовъ къ лучшему ихъ разсмотрѣнію, скорому рѣшенію и къ болѣе строгому наблюденію за исполненіемъ. По существу предметовъ занятій, весьма удобно одному Департаменту предоставить дѣла гражданскія и исполнительныя, несмотря на ихъ многочисленность и разнородность, а другому—слѣдственныя и уголовныя, съ присоединеніемъ сюда же и дѣлъ хозяйственныхъ. Дѣла послѣдняго разряда, конечно, скорѣе принадлежатъ къ первому Департаменту, но для болѣе равномѣрнаго распредѣленія дѣлъ по двумъ Департаментамъ они, безъ всякаго неудобства, могутъ быть причислены ко второму.

Затѣмъ, Министръ предполагалъ слѣдующія измѣненія и дополненія въ Положеніи 1 апрѣля 1838 года:

1) Дать Предсѣдателю Управы Благочинія Товарища, въ обязанность коего вмѣнить: временное исправленіе должности Предсѣдателя; ближайшій надзоръ за правильностью прихода и расхода суммъ, наблюденіе за справедливымъ удовлетвореніемъ просителей, третное и внезапное обревизованіе Съѣзжихъ домовъ и всѣхъ состоящихъ при Управѣ установленій. Возложенная на Полиціймейстеровъ ревизія должна оставаться въ своей силѣ.

2) Только выговоры Полиціймейстерамъ и Правителямъ Канцелярій оставить въ нынѣшнемъ порядкѣ, разрѣшивъ Управѣ, на основаніи Св. Зак. Т. 2 Учрежд. Губерн. ст. 232, дѣлать выговоры прямо отъ себя всѣмъ прочимъ чинамъ Канцеляріи своихъ Департаментовъ, Исполнительнымъ и Слѣдственнымъ Приставамъ и другимъ чинамъ наружной полиціи.

3) Вмѣнить въ непремѣнную обязанность Оберъ-Полиціймейстера присутствовать, по крайней мѣрѣ, по одному разу въ недѣлю въ каждомъ Департаментѣ Управы. Чрезвычайно обширная и обременительная переписка Управы съ Оберъ-Полиціймейстеромъ вслѣдствіе сего замѣнилась бы, большею частью, однимъ личнымъ его присутствіемъ, то есть выслушиваніемъ и разрѣшеніемъ дѣлъ въ самой Управѣ.

С.-Петербургскій Военный Генералъ-Губернаторъ

Генералъ-отъ-Инфантеріи

Дмитрій Ивановичъ Шульгинъ

1847—1854 г.

4) Необходимо, назначивъ Департаментамъ потребное число Отдѣленій и столовъ, опредѣлить предметы занятій каждаго Отдѣленія и стола и запретить всякое по сему измѣненіе.

5) Дабы частнымъ лицамъ дать средства имѣть во всякое время необходимыя свѣдѣнія о положеніи дѣлъ своихъ, равно для произведенія ежемѣсячной ревизіи Отдѣленій, необходимо учредить при каждомъ Департаментѣ особый столъ подъ названіемъ Ревизіоннаго и Справочнаго.

6) Необходимо сосредоточить въ Управѣ всѣ дѣла о запрещеніяхъ, по примѣру Губернскихъ Правленій, въ одномъ и общемъ для обоихъ Департаментовъ Запретительномъ столѣ, и къ сему же столу присоединить дѣла о сыскѣ разныхъ лицъ, запрещенныхъ имѣній и капиталовъ, разыскиваемыхъ не по отношеніямъ присутственныхъ мѣстъ, а по объявленіямъ губернскихъ вѣдомостей.

7) Для отвращенія затрудненій по отысканію лицъ необходимо учредить при Управѣ особый Адресный или Справочный столъ, обязанность коего должна состоять въ исправномъ содержаніи алфавитныхъ списковъ всѣмъ домохозяевамъ и всѣмъ лицамъ, постоянно или временно проживающимъ въ С.-Петербургѣ.

8) Возвысить оклады служащимъ. Въ виду особенной трудности службы по учрежденіямъ Управы Благочинія, гдѣ служебныя занятія производились даже и въ праздничные и торжественные дни, по мнѣнію Министра, справедливо было бы сравнять въ окладахъ: Предсѣдателей Управы съ Вице-Директорами; Совѣтниковъ —съ Начальниками Отдѣленій; Начальниковъ Отдѣленій —со Столоначальниками; Столоначальниковъ —со Старшими Помощниками; а Помощниковъ съ Младшими Помощниками Столоначальниковъ Департаментовъ Министерства Внутреннихъ Дѣлъ. Мѣра эта, по заключенію Министра, послужила бы вѣрнѣйшимъ средствомъ къ привлеченію въ Департаменты Управы способныхъ и благонадежныхъ чиновниковъ и дала бы высшему начальству способъ водворить въ этомъ Управленіи должный порядокъ.

9) Во избѣжаніе затрудненія въ пріисканіи навычныхъ и постоянныхъ писцовъ, по мнѣнію Министра, необходимо было назначить въ Управу нѣсколькихъ писарей изъ кантонистовъ, такъ какъ дворяне на подобную службу не шли.

10) При устройствѣ новаго порядка, по убѣжденію Министра, необходимо было особое временное учрежденіе для разбора и рѣшенія старыхъ дѣлъ, безъ чего оба Департамента мгновенно наводнились бы отовсюду тѣми же понужденіями, справками и вопросами, которыя обременяли нынѣшнюю Управу и замедляли ходъ текущихъ дѣлъ.

Основываясь на сихъ соображеніяхъ, Министръ Внутреннихъ Дѣлъ полагалъ:

С.-Петербургскую Управу Благочинія раздѣлить на два Департамента, изъ которыхъ первому именоваться Гражданскимъ, а второму Уголовнымъ Департаментомъ Управы Благочинія.

При каждомъ Департаментѣ должна состоять Общая Канцелярія и Отдѣленія въ Гражданскомъ: 1) Исполнительное, 2) Распорядительное, 3) Исковое или Вексельное; а въ Уголовномъ: 1) Слѣдственное, 2) Уголовное и 3) Хозяйственное. Каждому Отдѣленію обоихъ Департаментовъ назначить по три стола, за исключеніемъ Уголовнаго и Слѣдственнаго Отдѣленій, которымъ назначается только по два стола. Сверхъ того, при Канцеляріи Гражданскаго Департамента учредить: а) Ревизіонный и вмѣстѣ Справочный, и б) Запретительный, а при Канцеляріи Уголовнаго Департамента: а) также Ревизіонный и вмѣстѣ Справочный, и б) Адресный столы.

I. Отдѣленіе Управы Благочинія, состоящее при Оберъ-Полиціймейстерѣ, переименовать въ Канцелярію Оберъ-Полиціймейстера и ни при одномъ изъ Департаментовъ Управы не числить. При раздѣленіи Управы на два Департамента въ ней будетъ состоять: 2 Канцеляріи, 6-ть Отдѣленій и 20 столовъ. Въ составъ вновь учреждаемыхъ двухъ Ревизіонныхъ и одного Запретительнаго столовъ вошли обязанности и предметы, производившіеся во всѣхъ Отдѣленіяхъ и столахъ и увеличивавшіе безпорядокъ и остановку дѣлъ.

Обоимъ Департаментамамъ Управы дѣйствоватъ на основаніи Высочайше утвержденнаго въ 1 день апрѣля 1838 года Положенія для С.-Петербургской полиціи, мнѣнія Государственнаго Совѣта 5 іюля 1840 года и Дополнительныхъ Правилъ.

Оклады жалованья чиновникамъ Департаментовъ Управы возвысить въ томъ размѣрѣ и по тѣмъ уваженіямъ, какія изъяснены выше. По штатамъ 1838 г. на содержаніе Оберъ-Полиціймейстера и Управы Благочинія отпускалось въ годъ 60.678 р. 57 коп., а по новому проекту назначается 103.311 р. 98²/₇ к., болѣе на 42.633 р. 41¹/₇ к. сер. Но изъ сего количества собственно для возвышенія окладовъ причитается 21.407 р. 93 к., а вновь вводимымъ въ составъ Департаментовъ разнымъ чинамъ и служителямъ 21.225 р. 48 к.

Содержаніе обоихъ Департаментовъ отнести на счетъ городскихъ доходовъ С.-Петербурга.

Для избѣжанія затрудненій въ пріисканіи писцовъ и упущеній по службѣ, которыя неизбѣжны при частыхъ переходахъ низшихъ канцелярскихъ чиновниковъ въ другія вѣдомства, и нескораго замѣщенія ихъ вакансій, исходатайствовать Высочайшее соизволеніе на назначеніе въ Управу 50 писарей изъ кантонистовъ, съ отнесеніемъ содержанія ихъ на счетъ суммы по штату, назначаемой на писцовъ 2 и 3 разрядовъ.

Устройство въ Департаментахъ Управы должнаго порядка въ дѣлопроизводствѣ, избраніе и назначеніе Предсѣдателей -по Высочайшимъ повелѣніямъ, а Товарищей и Совѣтниковъ, по указамъ Правительствующаго Сената и опредѣленіе Начальниковъ Отдѣленій, равно какъ наблюденіе за ходомъ дѣлъ и внезапное обозрѣніе дѣлопроизводства, возложить на Министра Внутреннихъ Дѣлъ. Назначеніе остальныхъ чиновъ Управы предоставить по выбору Предсѣдателей, Военному Генералъ-Губернатору, съ утвержденія Министра Внутреннихъ Дѣлъ. Всѣ эти лица могутъ быть допускаемы предварительно тѣмъ же порядкомъ, въ видѣ испытанія, къ исправленію должностей, со всѣми присвоенными мѣстамъ правами и окладами; а потомъ, если окажутся способными, будутъ утверждаемы въ должностяхъ.

Нынѣшнюю Управу Благочинія, Членовъ и Канцелярію обратить во временную для разборки, приведенія въ порядокъ и рѣшенія запутанныхъ ею дѣлъ, съ назначеніемъ для этого шестимѣсячнаго срока со дня открытія Департаментовъ.

Представленные проекты Министромъ Внутреннихъ Дѣлъ были разсмотрѣны предварительно Соединенными Департаментами Законовъ и Экономіи, потомъ въ Государственномъ Совѣтѣ и 23 декабря 1842 года съ немногими измѣненіями Высочайше утверждены.

Послѣ сего представленія, Министръ Внутреннихъ Дѣлъ довелъ до свѣдѣнія Соединенныхъ Департаментовъ Законовъ и Экономіи, что онъ о предложеніи своемъ замѣнить писцовъ 2 и 3 разрядовъ военными кантонистами имѣлъ счастіе докладывать Государю Императору; но Его Императорское Величество, не соизволивъ на сію мѣру, Высочайше повелѣть изволилъ вмѣсто кантонистовъ опредѣлить въ Управу Благочинія питомцевъ Воспитательнаго дома.

Адресный Столъ. Адресный Столъ составляли: Столоначальникъ, два его Помощника и двѣнадцать писцовъ.

Адресный Столъ былъ учрежденъ: 1) для скораго и вѣрнаго указанія всѣхъ находившихся въ столицѣ недвижимыхъ имѣній и владѣльцевъ ихъ; 2) для указанія домовъ и зданій, въ которыхъ помѣщались присутственныя и правительственныя мѣста; 3) для указанія мѣста жительства, переѣздовъ и времени прибытія и выбытія изъ столицы всѣхъ жителей ея; 4) для отвращенія затрудненій въ сыскѣ и розыскѣ нужныхъ правительству лицъ; 4) для доставленія всѣмъ присутственнымъ мѣстамъ и лицамъ, по требованіямъ ихъ, вѣрныхъ справокъ, находятся или нѣтъ въ столицѣ отыскиваемыя ими лица, и принадлежатъ ли имъ какія либо недвижимыя здѣсь имѣнія, и 6) для доставленія всѣмъ желающимъ нужныхъ свѣдѣній о мѣстѣ состоянія какого либо дома въ столицѣ, или о мѣстѣ пребыванія, или времени выбытія изъ столицы нужнаго лица.

Обязанность Адреснаго Стола заключалась въ безпрерывномъ и вѣрномъ веденіи табелей домовъ и прочихъ зданій, книгъ владѣльцамъ домовъ и другихъ недвижимыхъ собственностей въ С.-Петербургѣ и проживающимъ въ немъ лицамъ всѣхъ состояній, съ отмѣтками сообразно установленнымъ формамъ; въ доставленіи справокъ присутственнымъ мѣстамъ и правительственнымъ лицамъ; въ удовлетвореніи частныхъ лицъ справками.

Частныя справки выдавались отъ безпрерывно находившагося при Столѣ особаго дежурства, на печатныхъ бланкахъ.

Свѣдѣнія о происшедшихъ перемѣнахъ представлялись въ Адресный Столъ на печатныхъ бланкахъ, ежедневно къ 12 часамъ утра, исключая перемѣнъ въ домохозяевахъ, о которыхъ такія свѣдѣнія представлялись только по субботамъ.

По мѣрѣ полученія свѣдѣній, въ Адресномъ Столѣ въ книгахъ дѣлались соотвѣтствующія отмѣтки, т. е. прибывшіе вносились въ подлежащую книгу, выбывшіе зачеркивались карандашемъ и отмѣчались чернилами, куда выбыли; въ случаѣ возвращенія ихъ, карандашъ счищался, а прежнее выбытіе зачеркивалось чернилами; умершіе зачеркивались чернилами съ означеніемъ времени смерти.

Переходы изъ однихъ мѣстъ жительства въ другія немедленно отмѣчались въ алфавитѣ, когда перемѣна послѣдовала въ томъ же кварталѣ; но если лицо изъ одного квартала выбыло въ другой или въ другую часть города, въ такомъ случаѣ Адресный Столъ наблюдалъ за показаніемъ выбывшаго въ рапортичкѣ того квартала, куда то лицо показано выбывшимъ въ теченіе 3 сутокъ и, если не получалось требуемаго свѣдѣнія, то Управа дѣлала запросъ Приставу исполнительныхъ дѣлъ, и по розысканіи виновные штрафовались.

Жильцы при всякой перемѣнѣ квартиры должны были давать хозяевамъ домовъ, или управляющимъ, или дворникамъ письменныя свѣдѣнія о переѣздѣ, съ объясненіемъ части, квартала или улицы и дома, въ который переѣзжали. Эти свѣдѣнія доставлялись дворниками въ Контору Надзирателя въ тотъ же день.

Зданіе Александро-Невской части, Невскій пр. 91.

За недоставленіе въ Контору Надзирателя свѣдѣній о прибывающихъ въ домъ на жительство и выбывающихъ изъ нихъ на виновныхъ домохозяевъ, ихъ управляющихъ или дворниковъ налагался штрафъ по 1 руб. 50 коп. серебромъ за каждыя сутки.

Полицейское отдѣленіе съ родильнею и арестантской при Калинкинской больницѣ. Параллельно реформѣ Общаго Полицейскаго Управленія издано было нѣсколько законодательныхъ актовъ, касавшихся устройства отдѣльныхъ учрежденій столичной полиціи. Такъ, въ 1831 году при Калинкинской больницѣ опредѣлено было устроить Полицейское Отдѣленіе съ родильнею и арестантскою. Деньги на устройство Отдѣленія въ количествѣ 30,000 р. ассигнаціями отпущены изъ суммъ Адресъ-Конторы.

Ремонтъ пожарныхъ лошадей. 20 марта 1836 года въ Комитетѣ Министровъ была заслушана записка Министра Внутреннихъ Дѣлъ отъ 7 марта о порядкѣ отпуска суммы на ремонтъ пожарныхъ лошадей въ С.-Петербургѣ.

Принимая во вниманіе, съ одной стороны, встрѣчаемое С.-Петербургскою Городскою Думою затрудненіе въ отпускѣ потребной суммы на покупку лошадей, по неимѣнію въ виду удовлетворительныхъ свѣдѣній о времени покупки каждой лошади, а съ другой стороны, что, по вновь издаваемымъ штатамъ для пожарныхъ командъ, вездѣ ремонтная сумма на лошадей назначается къ отпуску не единовременно, но ежегодно по равнымъ частямъ, соотвѣтственно цѣнности лошадей въ каждомъ городѣ, въ теченіе повсемѣстно принятаго восьмилѣтнято срока, Министръ полагалъ—это правило примѣнить къ г. С.-Петербургу,

разрѣшивъ Городской Думѣ потребную сумму на покупку къ пожарнымъ инструментамъ, взамѣнъ выслужившихъ восьмилѣтній срокъ, сорока лошадей, всего 6000 р., отпустить въ распоряженіе Оберъ-Полиціймейстера, вмѣнивъ ей въ обязанность на будущее время ремонтную сумму по 150 р. на лошадь отпускать съ 1836 года не единовременно, но по числу состоящихъ въ пожарной командѣ лошадей, ежегодно по 18 р. 75 к. на каждую лошадь, причемъ никакой отчетности отъ Оберъ-Полиціймейстера по израсходованію суммъ, какъ ремонтной, такъ и той, которая можетъ быть выручаема отъ продажи лошадей, выслужившихъ срокъ, не требовать, но съ тѣмъ, чтобы при полиціи всегда былъ полный комплектъ годныхъ лошадей.

Комитетъ полагалъ представленіе утвердить. Государь Императоръ на положеніе Комитета Высочайше соизволилъ.

Учрежденіе Корпуса Жандармовъ. 1836 года 1 іюля Высочайше утверждено положеніе о Корпусѣ Жандармовъ.

Главное Управленіе Корпуса было сосредоточено въ званіи Генерала, Шефа Жандармовъ.

Въ С.-Петербургѣ былъ учрежденъ особый жандармскій дивизіонъ.

Предметы вѣдомства жандармскихъ дивизіоновъ и прочихъ жандармскихъ командъ составляли: 1) приведеніе въ исполненіе законовъ и приговоровъ суда въ случаѣ надобности. 2) Поимка воровъ, бѣглыхъ, корчемниковъ, преслѣдованіе разбойниковъ и разсѣяніе закономъ запрещенныхъ скопищъ. 3) Усмиреніе буйства и возстановленіе нарушеннаго порядка. 4) Преслѣдованіе и поимка людей, съ запрещенными и тайно провозимыми товарами. 5) Препровожденіе необыкновенныхъ преступниковъ и арестантовъ. 6) Сохраненіе порядка на ярмаркахъ, торжищахъ, церковныхъ и народныхъ празднествахъ, гуляньяхъ всякаго рода, публичныхъ съѣздахъ, пожарахъ, парадахъ войскъ, разводахъ и проч.

Жандармскіе дивизіоны и команды предназначались также для ночныхъ разъѣздовъ въ тѣхъ случаяхъ, когда не было другой кавалеріи. Кромѣ того, жандармскіе нижніе чины дивизіоновъ и командъ употреблялись на ординарцы и посылки: въ столицахъ—къ Военному Генералъ-Губернатору, къ Гражданскому Губернатору, къ Оберъ-Полиціймейстеру и къ Полиціймейстерамъ.

По всѣмъ предметамъ, на которые дозволялось употреблять жандармовъ, имѣли право требовать ихъ: въ столицахъ Оберъ-Полиціймейстеры, а въ прочихъ городахъ Гражданскіе Губернаторы, Коменданты и Градоначальники.

Жандармы, назначенные въ нарядъ, поступали въ непосредственное вѣдѣніе Оберъ-Полиціймейстеровъ, Полиціймейстеровъ и Городничихъ.

О передачѣ команды Зимняго Дворца въ вѣдѣніе Полиціи. 20 декабря 1837 года Государь Императоръ Высочайше повелѣть соизволилъ: пожарную команду Зимняго Дворца передать въ завѣдываніе С.-Петербургскаго Оберъ-Полиціймейстера.

Учрежденіе больницы для чернорабочихъ. 16 апрѣля 1842 года послѣдовало Высочайшее повелѣніе объ учрежденіи въ С.-Петербургѣ больницы для чернорабочихъ. На учрежденіе больницы опредѣленъ съ каждаго чернорабочаго, проживающаго въ столицѣ, какъ мужского, такъ и женскаго пола, сборъ по 60 коп. серебромъ въ годъ, исключая крестьянъ удѣльнаго вѣдомства, для которыхъ уже существовала особая больница.

Сбору подлежали: а) всѣ записывавшіеся въ Адресной Экспедиціи по 4 и 5 разрядамъ, какъ-то: лакеи, кучера нанимавшіеся какъ у частныхъ лицъ, такъ и у извозчиковъ, или находившіеся въ обученіи, дворники, кормилицы, кухарки, прачки, поваренки и т. д. Затѣмъ мостовщики, землекопы, каменщики, каменотесы, печники, плотники, штукатуры, поденщики, лодочники, перевозчики, матросы, лоцманы изъ Россійскихъ подданныхъ, извозчики и вообще занимающіеся извозомъ; приходящіе въ С.-Петербургъ изъ внутреннихъ губерній на баркахъ съ дровами, кирпичемъ, камнемъ, сѣномъ, хлѣбомъ и проч.

Учрежденную въ зданіи Исправительнаго заведенія временную больницу для чернорабочихъ повелѣно передать со всѣми ея принадлежностями въ вѣдѣніе Приказа Общественнаго Призрѣнія на вышеизложенномъ основаніи, съ оставленіемъ въ томъ помѣщеніи до устройства постоянной больницы.

С.-Петербургскій Оберъ-Полиціймейстеръ

Генералъ-Маіоръ

Александръ Сергѣевичъ Шульгинъ

1825—1826 г.

Наблюденіе за взносомъ сбора возложено было на С.-Петербургскую полицію съ тѣмъ, чтобы хозяева частныхъ домовъ, управляющіе частными домами, а также наниматели и управляющіе домами, принадлежащими казеннымъ мѣстамъ, не держали у себя и не дозволяли завѣдомо жить въ тѣхъ домахъ чернорабочимъ, подлежавшимъ запискѣ въ Адресной Экспедиціи, безъ адресныхъ билетовъ, или съ просроченными билетами и паспортами.

Для производства дѣлъ по взиманію больничнаго сбора былъ открытъ въ Адресной Экспедиціи особый столъ, изъ одного Столоначальника и двухъ писцовъ.

Больницу для чернорабочихъ повелѣно учредить на пятьсотъ кроватей, изъ нихъ 450 для мужского и 50 для женскаго отдѣленія, и подчинить ее вѣдомству Приказа Общественнаго Призрѣнія, подъ непосредственнымъ распоряженіемъ Гражданскаго Губернатора, какъ предсѣдателя Приказа и надзоромъ Военнаго Генералъ-Губернатора.

Въ больницу опредѣлено принимать всѣхъ заболѣвающихъ чернорабочихъ, участвовавшихъ во взносѣ положеннаго съ нихъ сбора, по предъявленіи ими о своемъ званіи адресныхъ билетовъ или паспортовъ, засвидѣтельствованныхъ въ Адресной Экспедиціи и пользовать ихъ въ больницѣ безъ всякой платы.

Проектъ объ учрежденіи Сыскной Полиціи. Въ 1842 году былъ Высочайше учрежденъ Временный Комитетъ для разсмотрѣнія предположеній о мѣрахъ къ предупрежденію воровства въ С.-Петербургѣ.

25 февраля 1843 г. Комитетъ представилъ Министру Внутреннихъ Дѣлъ проектъ Учрежденія С.-Петербургской Сыскной Команды на слѣдующихъ основаніяхъ:

Сыскная Команда состоитъ изъ Пристава, Сыскныхъ Надзирателей и сыщиковъ по особому штату.

Команда эта, состоя подъ главнымъ начальствомъ Военнаго Генералъ-Губернатора, находится въ непосредственномъ вѣдомствѣ и распоряженіи С.-Петербургскаго Оберъ-Полиціймейстера.

Она имѣетъ надзоръ: 1) въ церквахъ, 2) въ театрахъ и маскарадахъ, 3) на улицахъ, площадяхъ и гуляньяхъ, 4) въ рынкахъ, 5) въ трактирахъ, гостиницахъ, ресторанахъ и харчевняхъ, 6) въ питейныхъ лавочкахъ, 7) въ торговыхъ лавкахъ, 8) въ сборныхъ мѣстахъ для найма въ работы и услуженіе, 9) въ торговыхъ баняхъ и 10) въ домахъ непотребныхъ женщинъ.

Надзоръ производится секретно, въ партикулярномъ платьѣ и распространяется на всѣ вредныя дѣйствія, которыя по предосторожностямъ въ разныхъ мошенничествахъ остаются скрытыми отъ полиціи; на поступки лицъ, навлекающихъ на себя подозрѣніе образомъ жизни; на всѣ произшествія, приключенія и случаи, относящіеся къ воровству, обманамъ, пріему краденныхъ вещей на сбереженіе, или въ покупку, къ побѣгамъ, укрывательству отъ поисковъ, передержанію бѣглыхъ и безпаспортныхъ людей, къ составленію подложныхъ бумагъ всякаго рода, словомъ: къ открытію всѣхъ тѣхъ злоупотребленій, которыя полиція обязана предупреждать и искоренять.

Сыскной Приставъ, Надзиратели и сыщики не имѣютъ наружной полицейской власти, а потому сами собою не могутъ брать кого либо подъ стражу. Однако подъ правило это не подходятъ люди пойманные Сыскной Командою на воровствѣ, уличенные въ пріемѣ краденнаго, открытые бѣглые, равно какъ укрыватали ихъ и составители разныхъ подложныхъ видовъ, которыхъ она не только можетъ, но и обязана брать подъ стражу.

Содѣйствіе Сыскной Командѣ со стороны исполнительной полиціи должно быть оказываемо, какъ по письменному сношенію Приставовъ или Надзирателей, такъ и по словеснымъ требованіямъ не только Сыскного Пристава или Надзирателя, но и урядовыхъ сыщиковъ къ Квартальнымъ Надзирателямъ, или ихъ Помощникамъ, а въ случаяхъ нетерпящихъ отлагательства къ городовымъ унтеръ-офицерамъ и будочникамъ. Равнымъ образомъ и Сыскная Команда должна оказывать содѣйствіе исполнительной полиціи по извѣщеніямъ Приставовъ или Квартальныхъ Надзирателей въ нужныхъ случаяхъ,

Сыскному Приставу дается знать записками отъ Оберъ-Полиціймейстера и отъ Управы Благочинія по явочному столу, о всѣхъ случившихся въ столицѣ похищеніяхъ, утратахъ и потеряхъ.

Учрежденіе по неизвѣстнымъ причинамъ не получило утвержденія и вопросъ объ устройствѣ Сыскной полиціи оставался открытымъ до 1866 г.

Учрежденіе Врачебно-Полицейскаго Комитета. 15 сентября 1843 г. была представлена въ Комитетъ Министровъ Министромъ Внутреннихъ Дѣлъ записка объ учрежденіи въ С.-Петербургѣ особой женской больницы и Врачебно-Полицейскаго Комитета. Свое представленіе Министръ Внутреннихъ Дѣлъ мотивировалъ тѣмъ обстоятельствомъ, что гибельная въ отношеніи народнаго здравія любострастная болѣзнь, гнѣздясь въ большихъ многолюдныхъ промышленныхъ городахъ, разливается отсюда по всѣмъ направленіямъ, поражаетъ множество народа и передаваясь изъ рода въ родъ грозитъ будущимъ поколѣніямъ разрушеніемъ ихъ физическаго благосостоянія. Между тѣмъ мѣры, принимавшіяся противъ этой заразы, нисколько не соотвѣтствовали цѣли своей. Въ С.-Петербургѣ только два Врача полиціи свидѣтельствуютъ всѣхъ женщинъ, промышляющихъ развратомъ, и отсылаютъ зараженныхъ въ Калинкинскую больницу; но съ одной стороны число несущихъ эту обязанность Врачей далеко не соотвѣтствуетъ числу подлежащихъ свидѣтельствованію женщинъ, а съ другой—не всѣ больныя находили мѣсто въ указанной больницѣ, а затѣмъ, пользуясь на домахъ, продолжали безпрепятственно промыселъ сей и передавали заразу далѣе.

Принимая во вниманіе важность предмета въ отношеніи къ народному здравію, Министръ полагалъ настоятельно необходимымъ приступить немедленно къ устройству этой отрасли врачебной полиціи и съ этой цѣлью:

а) Учредить въ вѣдѣніи Министерства Внутреннихъ Дѣлъ особую женскую больницу на первый случай на сто кроватей. Содержаніе ея отнести на счетъ суммъ С.-Петербургскаго Приказа Общественнаго Призрѣнія.

Для вѣрнѣйшаго достиженія врачебно-полицейской цѣли больницы, женщинъ, являющихся въ нее добровольно, лѣчить безплатно; плату же взимать только съ тѣхъ, которыя будутъ поступать въ нее вслѣдствіе врачебнаго свидѣтельствованія. Управленіе больницею, въ главныхъ основаніяхъ, учредить на общемъ положеніи о больницахъ Приказовъ Общественнаго Призрѣнія.

б) Въ видахъ тщательнаго врачебно-полицейскаго надзора за женщинами, промышляющими развратомъ, учредить при Медицинскомъ Департаментѣ особый Врачебно-Полицейскій Комитетъ: изъ Директора и Вице-Директора Медицинскаго Департамента, Штадтъ-Физика, одного изъ Полиціймейстеровъ, по избранію Военнаго Генералъ-Губернатора и Почетнаго Директора хозяйственной части женской больницы. Вѣдѣнію Комитета предоставить всѣхъ женщинъ, занимающихся непотребствомъ, равно врачебную часть больницы, которой ординаторы, сверхъ обязанностей своихъ по больницѣ, имѣютъ заниматься и свидѣтельствованіемъ женщинъ, каждый въ указанныхъ ему частяхъ города.

Комитетъ полагалъ: предположенія Министра Внутреннихъ Дѣлъ привести въ дѣйствіе въ видѣ опыта на два года.

Государь Императоръ положеніе Комитета Высочайше утвердить изволилъ.

Комитетъ въ вѣдѣніи Министерства Внутреннихъ Дѣлъ находился до 1856 года, когда былъ переданъ въ вѣдомство Военнаго Генералъ-Губернатора; съ того времени главное руководительство по Комитету принадлежало Оберъ-Полиціймейстеру, какъ Предсѣдателю въ Комитетѣ, членами котораго состояли: Штадтъ-Физикъ, Старшій Врачъ Калинкинской больницы, 3 Полиціймейстера, 1 чиновникъ отъ Военнаго вѣдомства и 1 чиновникъ отъ Военнаго Генералъ-Губернатора.

Раздѣленіе Вѣдомостей С.-Петербургской Городской Полиціи на три части. Государь Императоръ, по положенію Комитета Министровъ 3 августа 1854 года, Высочайше повелѣть соизволилъ: Вѣдомости С.-Петербургской Городской Полиціи раздѣлить на три части: оффиціальную, неоффиціальную и фельетонъ, съ тѣмъ, чтобы въ семъ послѣднемъ помѣщаемы были лишь статьи литературнаго и ученаго содержанія.

Узаконенія, касающіяся разныхъ предметовъ. Кромѣ вышеприведенныхъ важнѣйшихъ узаконеній, законодательство касается еще слѣдующихъ отдѣльныхъ предметовъ, относящихся до полиціи: надзора по строительной части, санитарной полиціи, карантиновъ; арестантовъ, ссыльныхъ и поднадзорныхъ; порядка содержанія огня на судахъ и плотахъ по вод-

С.-Петербургскій Оберъ-Полиціймейстеръ

Генералъ-Лейтенантъ

Борисъ Яковлевичъ Княжнинъ

1826 1829 г.

нымъ путямъ сообщенія; объ учрежденіи трактирныхъ заведеній, гостиницъ, погребовъ, лавокъ; о спасеніи кораблей и судовъ, потерпѣвшихъ крушеніе или гибель; о предоставленіи полиціи имѣть окончательную расправу по дѣламъ не свыше 20 руб.; о воспрещеніи во всѣхъ строеніяхъ столицы выжигать дымовыя трубы; о надзорѣ за непродажею безбандерольнаго табаку; о запрещеніи храненія въ гостиныхъ дворахъ, амбарахъ и рядахъ большихъ количествъ бумажной пряжи, окрашенной на рыбьемъ жирѣ и запакованной въ кипы; объ установленіи платы за входъ въ торговыя бани; о введеніи въ С.-Петербургѣ таксы на продажу дровъ; о предохранительныхъ отъ пожара мѣрахъ въ Ямской слободѣ С.-Петербурга, о введеніи во всѣхъ городахъ въ употребленіе предохранительныхъ на случай пожара снарядовъ; о надзорѣ за продажею ядовитыхъ и сильно дѣйствующихъ веществъ; о мѣрахъ къ уменьшенію нищенства, о праздношатающихся, бѣглыхъ и бродягахъ; объ извозчикахъ; о порядкѣ укладки дровъ на дворахъ обывательскихъ; по искорененію корчемства, о надзорѣ за продажей вина; по предмету обезпеченія народнаго продовольствія; о патруляхъ, о наблюденіи за безсрочно-отпускными нижними чинами и др.

Мѣры для улучшенія состава Полицейской Команды. *Комплектованіе.* Указомъ отъ 30 іюля 1831 года подтверждено правило, установленное въ видѣ временной мѣры послѣ войны 1812 года, о замѣщеніи должностей Полиціймейстеровъ отставными ранеными Штабъ и Оберъ-Офицерами; такіе офицеры, по причинамъ, о которыхъ сказано уже раньше, оказывались въ большинствѣ случаевъ совершенно непригодными къ полицейской службѣ.

Указомъ отъ 20 іюня того года опредѣлено было пополнять полицейскія и пожарныя команды неспособными нижними воинскими чинами 2-го разряда, т. е. такими людьми, которые оказывались неспособными къ строевой службѣ ни въ полевыхъ войскахъ, ни въ гарнизонахъ. Примѣненіе на практикѣ этой мѣры обнаружило весьма серьезныя неудобства. Большая часть нижнихъ чиновъ оказались мало способными къ полицейской службѣ и, кромѣ того, мало благонадежными въ нравственномъ отношеніи. Въ полицейскія команды, по отзывамъ Начальниковъ, назначались или люди нездоровые, съ физическими недостатками, или нравственно испорченные. Чрезъ это полицейскія команды съ такимъ составомъ людей вмѣсто охраненія порядка и безопасности во многихъ мѣстахъ были причиною усиленія преступленій и нарушеній безопасности лицъ и имуществъ. Вмѣстѣ съ тѣмъ, перемѣна неблагонадежныхъ и замѣщеніе ихъ другими сдѣлались почти невозможными; для этого должно было начинать каждый разъ продолжительную переписку съ военнымъ начальствомъ, которое нерѣдко отказывало въ удовлетвореніи.

27 іюня 1854 года послѣдовало распоряженіе о замѣщеніи должностей Брантмейстеровъ, въ случаяхъ, когда для занятія этихъ должностей не окажется желающихъ чиновниковъ, отставными унтеръ-офицерами.

Улучшеніе матеріальнаго состоянія. Гораздо болѣе было сдѣлано для обезпеченія матеріальнаго состоянія полицейской команды. Жалованье по штату 1838 года было увеличено всѣмъ чинамъ полиціи противъ штата 1804 года вдвое и втрое, но и затѣмъ, въ теченіе всего періода замѣчается постоянная заботливость объ улучшеніи матеріальнаго благосостоянія полицейскихъ чиновъ.

На основаніи положенія, Высочайше утвержденнаго 6 декабря 1828 г., объ устройствѣ городской полиціи въ селеніяхъ Большой и Малой Охты, Частному Приставу, Квартальному Надзирателю и его Помощнику положено имѣть квартиры по отводу Охтенскаго Правленія; но при раздѣленіи въ 1834 г. Охтенской части на два квартала, офицеры сего послѣдняго остались безъ назначенія квартиръ. По представленію о томъ Комитета Министровъ, Государь Императоръ 11 января 1844 г. Высочайше повелѣть соизволилъ: впредь до увеличенія общественныхъ Охтенскихъ доходовъ, издержки на наемъ квартиръ для Частнаго Пристава, двухъ Квартальныхъ Надзирателей и ихъ Помощниковъ въ Охтенской Полицейской части отнести на счетъ городскихъ доходовъ г. С.-Петербурга. Постановленіе это 11 января 1854 г. было вновь подтверждено.

Вслѣдствіе донесенія Оберъ-Полиціймейстера Генералъ-Адъютанта Кокошкина о затруднительномъ положеніи Полиціймейстеровъ, которые, по дороговизнѣ Петербургской жизни, на отпускаемые имъ 6000 р. (ассигнаціями) лишены возможности имѣть квартиры,

приличныя съ одной стороны ихъ званію, а съ другой необходимости соединенія тѣхъ удобствъ, какія требуются для помѣщенія состоящихъ при нихъ Канцелярій, имъ были назначены 8 мая 1844 года квартирныя деньги по 1000 р. въ годъ.

13 мая 1852 г. Государь Императоръ вслѣдствіе представленія Министра Внутреннихъ Дѣлъ Высочайше повелѣть соизволилъ: „производить безденежный отпускъ соли нижнимъ чинамъ С.-Петербургской городской полиціи, по примѣру полевыхъ войскъ, по двадцати фунтовъ въ годъ на человѣка, съ тѣмъ, чтобы потребная на этотъ предметъ издержка отнесена была на счетъ городскихъ доходовъ С.-Петербургской столицы и вносилась ежегодно въ подлежащія городскія росписи".

23 іюня 1853 г. Высочайше утверждена слѣдующая табель дачи провіанта служителямъ полицейскихъ и пожарныхъ командъ:

	На одного человѣка.		
	Въ день.	Въ мѣсяцъ.	Въ годъ.
Муки мѣрою	$^{16}/_{30}$ гарнца	2 четверика	3 четверти.
„ вѣсомъ съ кулемъ	$2^1/_2$ фунта	1 п. 35 фунт.	22 п. 20 ф.
„ „ безъ куля	2 „	1 п. $32^1/_2$ ф.	21 п. 30 ф.
Крупъ мѣрою	$\frac{1^1/_2}{30}$ гарн.	$1^1/_2$ гарнца	2 четв. 2 г.
„ вѣсомъ безъ куля	$^1/_4$ фунта	$7^1/_2$ фунтовъ	2 пуд. 10 ф.

Въ тотъ же день Высочайше утверждены правила для помѣщенія нижнихъ чиновъ командъ городской полиціи.

А. Помѣщеніе отводится въ городскихъ, наемныхъ или назначаемыхъ по отводу обывательскихъ домахъ; сторожевымъ же унтеръ-офицерамъ, взамѣнъ помѣщенія натурою, назначаются квартирныя деньги, количество коихъ опредѣляется мѣстнымъ начальствомъ, съ утвержденія Губернатора.

Б. На отопленіе отпускается въ зимнее время въ мѣсяцъ трехполенныхъ дровъ (имѣющихъ длиною $2^1/_4$ аршина) на каждыхъ 10 человѣкъ нижнихъ чиновъ по $^1/_3$ сажени, а въ лѣтнее тоже на 10 человѣкъ трехполенныхъ дровъ по $10^2/_8$ вершка. Въ такомъ размѣрѣ дѣлается отпускъ дровъ на тѣ только зданія, въ которыхъ жилые покои устроены съ русскими печами и которыя слѣдовательно особыхъ кухонь не имѣютъ. Для отапливанія же занимаемыхъ нижними чинами покоевъ, которые устроены съ голландскими печами и кухни состоятъ особо при нихъ, отпускаются дрова на одни зимніе мѣсяцы, по числу дѣйствительно имѣющихся въ нихъ голландскихъ печей, полагая одну печь на 10 человѣкъ нижнихъ чиновъ; въ кухни дрова отпускаются особо, по разсчету для каждыхъ 10 человѣкъ по 2 сажени и 2 аршина трехполенныхъ дровъ въ годъ. На отопленіе городскихъ будокъ отпускается въ годъ трехполенныхъ дровъ на каждую будку по 2 сажени.

В. На освѣщеніе помѣщеній отпускается въ мѣсяцъ на каждыхъ 10 человѣкъ нижнихъ чиновъ по $7^1/_2$ фунтовъ и на каждую будку по 1 фунту сальныхъ свѣчъ. Освѣщеніе отпускается только на зимніе мѣсяцы.

Дарованіе особыхъ правъ и наградъ. Относительно опредѣленія особыхъ правъ и наградъ, связанныхъ съ полицейской службой сдѣлано мало, хотя нельзя было не замѣтить, что полицейская служба, по особенной трудности, заслуживала бы большихъ поощреній. 22 декабря 1832 года послѣдовало Высочайшее повелѣніе о томъ, чтобы къ зачисленію по арміи и кавалеріи были представляемы только тѣ Полиціймейстеры и Городничіе изъ отставныхъ военныхъ офицеровъ, которые прослужатъ въ этихъ должностяхъ не менѣе 5 лѣтъ и если по особымъ отличіямъ будутъ достойны того.

6 декабря 1847 года послѣдовало Высочайшее повелѣніе: офицеровъ, назначаемыхъ Полиціймейстерами и Городничими въ полкахъ Гвардіи не считать.

Въ 1850 году Высочайше утверждены правила о производствѣ унтеръ-офицеровъ С.-Петербургской и Московской полицейскихъ и пожарныхъ командъ въ первый классный чинъ. Желающіе воспользоваться этимъ правомъ должны были выдержать экзаменъ по установленной программѣ.

Въ 1851 году всѣ Брантмейстеры и пожарные служителя, претерпѣвшіе во время дѣйствій на пожарахъ увѣчья, также вдовы ихъ и несовершеннолѣтнія дѣти приняты были подъ покровительство комитета Высочайше утвержденнаго 18 августа 1814 года.

Покровительство это заключается: а) въ удостоеніи къ особымъ пенсіямъ изъ остатковъ городскихъ доходовъ и б) въ призрѣніи вдовъ и сиротъ ихъ.

По вопросу объ *отвѣтственности* нижнихъ чиновъ полицейскихъ командъ 17 мая 1844 года издано было узаконеніе, чтобы служителей, состоящихъ въ штатѣ С.-Петербургской и Московской Полицій и въ полицейскихъ командахъ прочихъ городовъ, поступившихъ на службу по назначенію изъ военнаго вѣдомства, доколѣ будутъ оставаться на дѣйствительной службѣ, за преступленія, подвергающія ихъ уголовному суду, судить всегда военнымъ судомъ.

Форма обмундированія. 27 февраля 1834 года Высочайше утверждено положеніе о гражданскихъ мундирахъ.

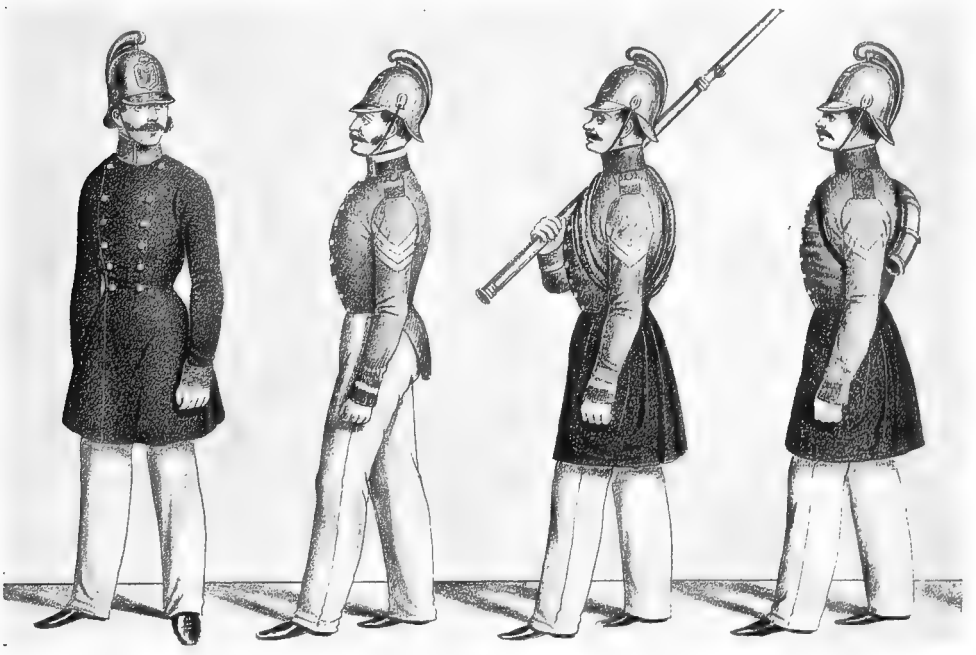

Пожарные 1852 года.

Шляпа къ парадному мундиру должна быть трехъугольная съ серебряными кистями и петлицами одинаковаго цвѣта съ шитьемъ каждаго вѣдомства: золотою или серебряною, которую чинамъ первыхъ пяти классовъ имѣть витую на подобіе военныхъ Генеральскихъ, и всѣмъ прочимъ чиновникамъ имѣть сію петлицу изъ гладкаго позумента. Пуговица, оную къ шляпѣ прикрѣпляющая, должна быть въ малой величинѣ, съ тѣмъ же изображеніемъ, каковое и на пуговицахъ мундира. Но С.-Петербургской Полиціи остается по прежнему золотая петлица на шляпѣ, хотя шитье на мундирѣ серебряное.

Мундиръ полицейскихъ чиновниковъ столицы темнозеленаго сукна съ красными воротниками, обшлагами и отворотами на фалдахъ и такою же подкладкою; шитье въ С.-Петербургѣ серебряное, а въ Москвѣ золотое прежняго рисунка, пуговицы золоченыя съ изображеніемъ гербовъ каждой столицы безъ надписи. Шпаги пѣхотныя. Брюки темнозеленыя сверхъ сапогъ, у которыхъ имѣть ввинченныя шпоры однимъ токмо Штабъ-Офицерамъ.

Полицейскимъ чиновникамъ въ обѣихъ столицахъ имѣть одинаковое различіе должностей, а именно: для чиновниковъ Управы Благочинія: шитье прежнее на воротникѣ, т. е. въ С.-Петербургѣ по 2, а въ Москвѣ по одной петлицѣ, по три на карманныхъ клапанахъ и по двѣ на фалдахъ у кармановъ. То же шитье на воротникѣ и обшлагахъ для Частныхъ и Слѣдственныхъ Приставовъ. То же шитье на воротникѣ и по двѣ петлицы на обшлагахъ для Квартальныхъ Надзирателей; шитье на одномъ воротникѣ для Квартальныхъ Поручиковъ и Брантмейстеровъ.

Для фонарщиковъ С.-Петербургской городской полиціи установлены, вмѣсто употреблявшихся рогожъ, черные парусинные плащи для защиты отъ вѣтра, дождя и снѣга.

20 октября 1849 года Государь Императоръ Высочайше повелѣть соизволилъ всѣмъ Полиціймейстерамъ, состоящимъ по арміи и кавалеріи, имѣть слѣдующую форму обмундированія:

Каски съ бѣлымъ металлическимъ приборомъ, съ гренадерскимъ гербомъ и съ султаномъ изъ чернаго волоса.

Мундиръ темнозеленаго сукна, по образцу Плацъ-Маіорскаго, съ темнозеленымъ воротникомъ и оранжевою выпушкою. Клапаны на обшлагахъ: въ столицахъ оранжевые, а въ городахъ не столичныхъ—темнозеленые съ оранжевою выпушкою.

Петлицы на воротникѣ и на клапанахъ серебряныя.

Пуговицы высеребренныя, съ гранатою объ одномъ огнѣ.

Подбой оранжевый.

Панталоны и сюртукъ—одного сукна съ мундиромъ, съ оранжевою выпушкою.

Государь Императоръ 21 августа 1852 г. Высочайше соизволилъ утвердить для С.-Петербургской городской полиціи слѣдующую форму:

1. Всѣмъ чиновникамъ наружной полиціи: пѣхотную каску съ бѣлымъ приборомъ и гербомъ С.-Петербургской губерніи; пуговицы съ прежнимъ гербомъ, но вмѣсто желтыхъ бѣлыя; на мундирѣ по борту, на клапанахъ кармановъ и на брюкахъ темнозеленаго сукна—красный кантъ.

2. Нижнимъ чинамъ пѣшей команды: мундиры съ брюками темнозеленаго армейскаго сукна съ бѣлыми пуговицами и съ бѣлымъ на каскахъ приборомъ; къ мундиру приборъ, какъ то: воротникъ, высѣчки на погонахъ, фалды и канты на мундирахъ по борту и на обшлагахъ изъ алаго гвардейскаго сукна, на брюкахъ красный кантъ.

3. На шинели нижнимъ чинамъ воротники и подъ высѣчку на погонахъ, а также канты, изъ алаго гвардейскаго сукна.

Военные Генералъ-Губернаторы:

Генералъ-Адъютантъ, Генералъ-отъ-Кавалеріи Павелъ Васильевичъ Голенищевъ-Кутузовъ, съ 15 декабря 1825 г. до 24 марта 1830 г.

Генералъ-отъ-Инфантеріи Петръ Христіановичъ Эссенъ, съ 24 марта 1830 г. до 2 декабря 1842 г.

Генералъ-Адъютантъ, Генералъ-отъ-Инфантеріи Александръ Александровичъ Кавелинъ, со 2 декабря 1842 г. до 7 апрѣля 1846 г.

Генералъ-Адъютантъ, Генералъ-отъ-Инфантеріи Матвѣй Евграфовичъ Храповицкій, съ 7 апрѣля 1846 г. до 31 марта 1847 г.

Генералъ-отъ-Инфантеріи Дмитрій Ивановичъ Шульгинъ, съ 21 апрѣля 1847 г. до 20 декабря 1854 г.

Генералъ-Адъютантъ, Генералъ-отъ-Инфантеріи Павелъ Николаевичъ Игнатьевъ, съ 28 декабря 1854 г. до 4 ноября 1861 г.

Оберъ-Полиціймейстеры:

Генералъ-Маіоръ Александръ Сергѣевичъ Шульгинъ, съ 4 августа 1825 г. до 2 февраля 1826 г.

Генералъ-Лейтенантъ Борисъ Яковлевичъ Княжнинъ, со 2 февраля 1826 г. до 25 марта 1828 г.

Генералъ-Маіоръ Александръ Сергѣевичъ Шкуринъ, съ 25 марта 1828 г. до 22 августа 1829 г.

С.-Петербургскій Оберъ-Полиціймейстеръ
Свиты Его Императорскаго Величества
Генералъ-Маіоръ Сергѣй Александровичъ Кокошкинъ
1830—1847 г.

Исправляющій должность Оберъ-Полиціймейстера Полковникъ Дершау, съ 22 августа 1829 г. до 27 октября 1830 г.

Свиты Его Императорскаго Величества Генералъ-Маіоръ Сергѣй Александровичъ Кокошкинъ, съ 27 октября 1830 г. до 1 мая 1847 г.

Генералъ-Адъютантъ Александръ Павловичъ Галаховъ, съ 1 мая 1847 г. до 25 ноября 1856 г.

Дѣятельность полицейскихъ учрежденій послѣ реформъ. Надежды на улучшеніе полиціи послѣ реформы 1838 г. не оправдались. Правительство принуждено было еще нѣсколько разъ увеличивать и добавлять штаты, учреждать для разбора накопившихся неоконченныхъ дѣлъ временныя отдѣленія и, наконецъ, въ 1842 году утверждены были дополнительныя правила, по которымъ Управа Благочинія подверглась радикальнымъ измѣненіямъ, а составъ полиціи былъ увеличенъ противъ 1838 года почти вдвое. Вслѣдствіе такихъ мѣропріятій дѣятельность полиціи съ 1842 года становится плодотворнѣе и жалобы на ея недѣятельность и медлительность слышатся все рѣже и рѣже. Самымъ лучшимъ показателемъ этого улучшенія могутъ служить всеподданнѣйшіе отчеты; и такъ какъ итоги дѣятельности за всѣ годы, въ періодъ времени съ 1842—1856 гг. почти одинаковы, то достаточно разсмотрѣть отчетъ за одинъ какой либо годъ.

Просмотримъ 1853 годъ.

Дѣятельность Департаментовъ Управы Благочинія. Въ томъ году по всѣмъ Полицейскимъ Управленіямъ столицы производилось до 138,433 дѣлъ и изъ нихъ осталось неоконченныхъ собственно за тѣми мѣстами и лицами, которыя ихъ производили, только 712 дѣлъ.

По 1-му Департаменту Управы Благочинія дѣятельность выразилась слѣдующими данными: въ 1853 году, съ оставшимися отъ предшествовавшаго года, поступило бумагъ 112,121, изъ этого числа къ 1-му января 1854 года осталось неисполненныхъ 251 бумага; въ томъ же году, съ перешедшими отъ прежнихъ лѣтъ, было въ производствѣ 24,485 дѣлъ, изъ нихъ осталось нерѣшенныхъ всего 1,964, а собственно за этимъ Департаментомъ только 251 дѣло. По временному столу, учрежденному при Первомъ Департаментѣ, для окончанія накопившихся въ прежде бывшихъ Управахъ Благочинія дѣлъ, производилось 1,072 дѣла, изъ этого числа неоконченныхъ осталось 630 дѣлъ, но собственно за этимъ столомъ 121 дѣло; бумагъ поступило 4,401, исполнено 1560 и осталось неразрѣшенныхъ 2,841. Для успѣшнаго движенія дѣлъ по этому столу, по объясненію Управы, нужно было преодолѣвать чрезвычайныя затрудненія, потому что эти дѣла находились въ производствѣ въ бывшихъ Управахъ съ давняго времени, были слишкомъ запутаны и составляли огромное и разнообразное производство, которое еще болѣе увеличивалось представленіемъ начальству объясненій на безпрестанныя жалобы, возбуждаемыя долголѣтнею медленностью удовлетворенія истцевъ.

Изъ числа поступившихъ въ 1853 году по Первому Департаменту, имѣвшему главною обязанностью своею взысканіе денегъ по частнымъ искамъ, исковъ на сумму до 11.515,682 р., произведено взысканій на 4.446,545 руб. 56 коп. серебромъ.

Изъ 22,521 рѣшенныхъ дѣлъ, принесено жалобъ Правительствующему Сенату не болѣе какъ по 117 дѣламъ; изъ этихъ дѣлъ, по разсмотрѣніи Сенатомъ, признано правильными 106 рѣшеній, по 8 дѣламъ дополнены рѣшенія заключеніями Сената, и только по 3 дѣламъ отмѣнены рѣшенія Департамента.

По 2-му Департаменту Управы Благочинія изъ 187.057 входящихъ бумагъ не осталось ни одной неисполненной.

Возложенная на обязанность этого Департамента ревизія оборотовъ денежныхъ суммъ по всѣмъ Полицейскимъ Управленіямъ требовала, по словамъ докладчика, необыкновеннаго труда и усилій, такъ какъ для исполненія всего этого имѣлся въ распоряженіи только одинъ Бухгалтеръ и одинъ его Помощникъ. Несмотря однакожъ на ограниченныя средства къ 1-му января 1854 года была окончена ревизія по 1853 годъ денежныхъ книгъ: Полиціймейстеровъ, Брантъ-Маіора, Главнаго Врача, Главнаго Акушера, Ветеринарнаго Врача, Смотрителей Тюремнаго и Долгового Отдѣленія и всѣхъ Приставовъ Исполнительныхъ и Слѣд-

ственныхъ Дѣлъ и Квартальныхъ Надзирателей; а также книгъ Казначея этого Департамента и Начальника Полицейскаго Архива.

Адресный Столъ. Въ теченіе года въ Адресный Столъ поступило и присоединено къ Алфавитному указателю жителей столицы установленныхъ листковъ 712.950.

Дано справокъ о мѣстѣ пребыванія отыскиваемыхъ лицъ:

Оффиціальныхъ	18,610
Частныхъ	90,390
Всего . . .	109,000

Изъ нихъ было неудовлетворительныхъ только 18,835, въ числѣ послѣднихъ заключалось 1,472 справки неудовлетворительныхъ по неозначеніи въ запросахъ званія или имени и отчества отыскиваемыхъ лицъ, безъ чего не могло быть сдѣлано вѣрнаго указанія и о мѣстопребываніи ихъ, ибо часто встрѣчается по нѣсколько лицъ имѣющихъ одну фамилію.

Канцелярія Оберъ-Полиціймейстера. Вступившія въ Канцелярію Оберъ - Полиціймейстера въ теченіе года бумаги въ числѣ, вмѣстѣ съ оставшимися отъ предшествовавшаго года, 67,832, болѣе противъ 1852 года на 372, всѣ исполнены и за Канцеляріею не осталось ни одной неразрѣшенной бумаги.

Адресная Экспедиція. Дѣйствія Адресной Экспедиціи по обѣимъ ея Отдѣленіямъ, состоявшія въ выдачѣ адресныхъ билетовъ на жительство въ С.-Петербургѣ лицамъ, занимающимъ какія либо частныя должности, а также иностранцамъ выразились слѣдующими данными: выдано видовъ на жительство въ Отдѣленіяхъ: Русскомъ 141,698 и по Иностранному 10,724—всего 152,422. Сверхъ того, дано было жителямъ Царства Польскаго, не подлежащимъ адресному сбору, 105 видовъ и разнымъ лицамъ 10,614 отсрочекъ. Сборъ денегъ по обоимъ Отдѣленіямъ простирался до 275,035 р. 91 к., въ томъ числѣ 81,564 руб. сереб. на больницу для чернорабочихъ. Независимо отъ общихъ обязанностей Адресной Экспедиціи, Управляющій Иностраннымъ Отдѣленіемъ, по порученію начальства, имѣлъ надзоръ за соблюденіемъ установленнаго порядка относительно прибытія въ С.-Петербургъ и отъѣзда заграницу пассажировъ на 6 пароходахъ, совершавшихъ рейсы между столицею и разными портами. Въ 1853 году число пассажировъ, отправившихся заграницу, было 2,943 и прибывшихъ въ С.-Петербургъ 2,624—всего же 5,567 человѣкъ.

Слѣдственные Приставы. Движеніе дѣлъ, производившихся у Слѣдственныхъ Приставовъ не отличалось особенной быстротою, но это, по заключенію Управы Благочинія, зависѣло отъ весьма недостаточнаго состава Канцелярій и отъ медленнаго удовлетворенія требованій Приставовъ разными мѣстами и лицами, какъ о высылкѣ къ дѣламъ прикосновенныхъ лицъ, такъ и о доставленіи необходимыхъ справокъ, большей части иногородныхъ. Въ 1853 году производилось 10,453 дѣла, по которымъ содержалось 4,157 арестантовъ; къ 1 числу января 1854 года неоконченныхъ дѣлъ осталось 1794, а арестантовъ 287.

Вѣдомости С.-Петербургской Городской Полиціи. Подписавшихся на Полицейскую газету было 9,219 человѣкъ, противъ 1852 года болѣе на 579; денегъ собрано за годовую и полугодовую подписку 26,541 рубль и за напечатаніе объявленій,—казенныхъ 5,913 руб. 51½ коп. и частныхъ 15,637 руб. 78¾ коп. Кромѣ того типографія занята была безплатнымъ печатаніемъ разныхъ бланковъ для двухъ Департаментовъ Управы Благочинія, Адресной Экспедиціи, Товарища С.-Петербургскаго Прокурора и Приставовъ Исполнительныхъ и Слѣдственныхъ Дѣлъ. Всѣхъ этихъ работъ произведено на сумму до 82,000 рублей.

Полицейскій Архивъ. Въ Полицейскомъ Архивѣ хранилось до 2.500,000 дѣлъ, книгъ и бумагъ.

Въ теченіе года въ Архивѣ принято изъ Канцеляріи Военнаго Генералъ-Губернатора 23,430 дѣлъ и 424 книги, изъ Канцеляріи Оберъ-Полиціймейстера 5,247 дѣлъ и изъ 1 и 2 Департаментовъ Управы Благочинія 78,324 дѣла и 1977 книгъ.

Изъ поступившихъ въ томъ году отъ разныхъ мѣстъ и лицъ 8,022 требованій о доставленіи дѣлъ и справокъ удовлетворено 7,566, а 456 остались неисполненными, большею частію по причинѣ неудобствъ помѣщеній Архива.

С.-Петербургскій Оберъ-Полиціймейстеръ

Генералъ-Адъютантъ

Александръ Павловичъ Галаховъ

1847—1856 г.

Временною Комиссіею, учрежденною для разбора дѣлъ Архива, въ теченіе года разобрано, пересмотрѣно и разсортировано 17,605 дѣлъ и 55,859 бумагъ; изъ нихъ включено въ описи для храненія 1,346 дѣлъ и для уничтоженія 15,158 дѣлъ и 54,859 бумагъ.

Внѣшнее Отдѣленіе Полиціи. Полиціймейстеры 3 Отдѣленій и Пристава Исполнительныхъ Дѣлъ 13 частей, при содѣйствіи Надзирателей 56 кварталовъ и ихъ Помощниковъ, Старшихъ и Младшихъ, исполняли разнообразныя обязанности по охраненію благочинія, общественной и частной безопасности и всякаго порядка, и въ то же время должны были вести обширное письменное дѣлопроизводство по всѣмъ отраслямъ Полицейскаго Управленія.

Въ теченіе года къ Приставамъ Исполнительныхъ Дѣлъ поступило денежныхъ суммъ: 1.111,362 руб. 94¼ коп., изъ нихъ израсходовано и переслано куда слѣдуетъ 1.110,633 руб. 66 коп. и затѣмъ осталось къ концу года 729 руб. 28½ коп.; долговыхъ документовъ было всего на 4.039,970 руб. 50 коп.; изъ этого числа къ 1 января 1854 года осталось только на 7,946 руб. 50 коп. У Полиціймейстеровъ входящихъ бумагъ было 11,709 и осталось неисполненныхъ 57; у Приставовъ Исполнительныхъ Дѣлъ входящихъ нумеровъ было 247,548, изъ коихъ неисполнено 1,551.

Пожарная команда. Пожарная команда состояла изъ 13 частей, подъ управленіемъ Брантъ-Маіора и 13 Брантмейстеровъ. Число бывшихъ въ 1853 году пожаровъ какъ наружныхъ, такъ и внутреннихъ, было 93.

Замѣчательныхъ пожаровъ было три:

1) 15 марта въ 7 часовъ вечера во дворѣ наслѣдниковъ мыловареннаго заводчика Мекегейзера, во 2 кварталѣ Нарвской части. Пламя вспыхнуло въ деревянныхъ службахъ, въ которыхъ находились матеріалы для завода: сало, поташъ и известь. Усиливаемое этими матеріалами пламя быстро охватило строеніе и распространилось на смежное выходящее на улицу деревянное строеніе, угрожая большою опасностію и другимъ деревяннымъ же строеніямъ. Но успѣшнымъ дѣйствіемъ пожарныхъ командъ, которые были одушевлены присутствіемъ Его Величества Государя Императора, огонь потушенъ въ продолженіе трехъ часовъ.

2) 25 мая въ одиннадцать часовъ утра произошелъ пожаръ въ домѣ купца Федосова, по набережной рѣки Невы, въ 6 кварталѣ Рождественской части.

Пламя первоначально показалось изъ подъ крыши надворнаго одноэтажнаго флигеля и мгновенно охвативъ этотъ флигель, при сильномъ вѣтрѣ, перебросилось на прочія деревянныя строенія дома Федосова, а оттуда и на смежные дома купцовъ Дундукова и Дехтерева. При послѣднихъ во дворахъ находились жилыя строенія и кладовыя, изъ которыхъ нѣкоторыя были съ хлѣбомъ.

Пожаръ, распространившійся съ необыкновенной быстротой, угрожалъ большою опасностью находящимся въ одной связи домамъ: купца Куницына и купца Никонова, но дѣйствіемъ пожарныхъ командъ всѣхъ частей съ резервами распространеніе огня удержано къ 3 часамъ пополудни.

3) Едва помянутый пожаръ былъ прекращенъ и пожарныя команды не успѣли еще всѣ возвратиться домой, какъ вдругъ поднятъ былъ сигналъ, въ 7 часу пополудни этого же 25 числа, о новомъ пожарѣ, случившемся въ деревянномъ лицевомъ строеніи, прилегавшемъ къ 4-хъ-этажному дому Почетнаго Гражданина Меняева (въ 3-мъ кварталѣ Литейной части) на углу Офицерской улицы и Невскаго проспекта; огонь, показавшійся на крышѣ упомянутаго строенія, быстро распространился на двѣ сосѣднія лавки, а оттуда проникъ по всѣмъ четыремъ этажамъ до самаго чердака вышеозначеннаго каменнаго дома и охватилъ находившіяся во дворѣ деревянныя службы на протяженіи около 20 саженъ.

Сильное пламя угрожало опасностію всему дому Меняева; не смотря на то, что люди, прискакавшіе съ одного пожара на другой, были уже утомлены до крайности, они принялись снова за работу, и распространеніе огня удержано къ 9 часамъ вечера. На нѣкоторой части дома по фасаду полы, потолки и балки или сгорѣли, или разобраны, и съ обѣихъ сторонъ снята желѣзная крыша, деревянныя же строенія, упомянутыя выше, сгорѣли совершенно.

Замѣчательно, что въ теченіе мая мѣсяца были слишкомъ частые пожары въ разныхъ частяхъ столицы; такъ, 20 мая былъ пожаръ, въ ночь на 21 число другой, 21-го днемъ два пожара, а 25 числа снова два, одинъ по утру, другой послѣ полудня. При столь частыхъ и при томъ сильныхъ пожарахъ Брантмейстеры и нижніе чины пожарныхъ командъ дѣйствовали безъ отдыха въ продолженіе цѣлыхъ сутокъ, такъ что нѣкоторые изъ нихъ, особенно на послѣднемъ чрезвычайно сильномъ пожарѣ, бывшемъ Литейной части 3 квартала въ домѣ Меняева, падали безъ чувствъ отъ изнеможенія силъ и удушливости дыма, но потомъ, послѣ обливанія ихъ холодною водою, едва только получали нѣкоторыя силы, снова принимались за дѣло.

Пожарное Депо. Въ мастерскихъ Пожарнаго Депо производились и окончены начатыя въ 1852 году работы по устройству для здѣшнихъ пожарныхъ командъ 13 лѣтнихъ ходовъ подъ среднія трубы. Независимо отъ этихъ работъ и вообще ремонтныхъ поправокъ и необходимыхъ починокъ пожарныхъ инструментовъ С.-Петербургской Полиціи, Пожарное Депо занималось также постройкою новыхъ и исправленіемъ старыхъ огнегасительныхъ инструментовъ по заказамъ разныхъ казенныхъ мѣстъ и частныхъ лицъ. Работы эти простирались на сумму до 19,348 руб.; Пожарное Депо получило отъ нихъ прибыли до 1,546 руб.

Арестанты. Тюремный Замокъ заключалъ въ себѣ арестантскихъ помѣщеній — въ отдѣленіяхъ: для благородныхъ 24 комнаты, для разночинцевъ 37, татебномъ 5, секретномъ 17, женскомъ 4 и для дѣтскаго пріюта 2; въ больницахъ: мужской 8 и женской 3, а всего 100 комнатъ. Арестанты размѣщены были безъ стѣсненія.

Въ Долговомъ Отдѣленіи содержалось 245 арестантовъ; 83 человѣка, содержавшихся за неплатежъ долговъ на 34,041 руб. 35 коп., были искуплены, по соглашенію съ кредиторами, за 13,444 руб. 20 коп. серебромъ.

Арестанты, приговоренные къ срочному содержанію въ тюрьмѣ, помѣщавшейся съ 1849 года въ наемномъ домѣ, въ сентябрѣ мѣсяцѣ1853 года были перемѣщены въ особую тюрьму пересыльныхъ арестантовъ. Помѣщенія въ этой тюрьмѣ были довольно удобны.

Арестантскія при 13 частяхъ Полицейскаго Управленія имѣли слѣдующія неудобства:

Въ 1 Адмиралтейской . .	Тѣсны.
Московской. . . .	
Рождественской . .	
Охтенской.	
Каретной	Чрезвычайно сыры и затоплялись водою.
Литейной	Весьма тѣсны и ветхи.
Петербургской. . .	Тѣсны.
Васильевской . . .	Тѣсны, темны и сыры.

Въ остальныхъ 4 частяхъ арестантскія помѣщенія были въ удовлетворительномъ состояніи.

Число содержавшихся во всѣхъ вышеозначенныхъ мѣстахъ заключенія въ теченіе года простиралось до 41,694 человѣкъ.

Отпускные и отставные нижніе чины. Находившіеся въ С.-Петербургѣ отпущенные въ безсрочный и продолжительный отпуски нижніе воинскіе чины, въ числѣ 2993 человѣкъ, вели себя какъ должно и жителямъ не причиняли никакихъ оскорбленій и обидъ. Изъ всѣхъ этихъ нижнихъ чиновъ только пять человѣкъ подверглись законному преслѣдованію, въ томъ числѣ одинъ преданъ суду за кражу, а четыре обращены на службу за разные предосудительные поступки.

Отставныхъ нижнихъ воинскихъ чиновъ было 5830 человѣкъ. Они большею частью имѣли обезпеченное содержаніе: одни изъ нихъ служили въ казенныхъ и частныхъ должностяхъ по найму, другіе занимались ремеслами и промыслами, нѣкоторые имѣли, хотя и поденную, но постоянную работу, а другіе жили получаемымъ ими пенсіономъ или пособіемъ родственниковъ.

Иностранцы. Иностранцевъ было 12,790 человѣкъ, противъ 1852 года менѣе на 198 человѣкъ. Изъ числа ихъ вступили въ подданство Россіи 89 семействъ—въ числѣ 143 человѣкъ.

Благотворительность. Благотворительность сосредоточивалась въ обществахъ Императорскомъ Человѣколюбивомъ, женскомъ Патріотическомъ, Посѣщенія бѣдныхъ, Демидовскомъ домѣ для призрѣнія трудящихся и въ Управленіи дѣтскими пріютами.

Исправительное заведеніе. Въ Исправительномъ заведеніи, замѣняющемъ въ С.-Петербургѣ Смирительные и Рабочіе дома, находилось въ отдѣленіяхъ:

Исправительномъ	419
Рабочемъ	300
Малолѣтнемъ	85
Умалишенныхъ	15

Врачи, Акушеры, Ветеринары и повивальныя бабки. Медико-полицейскія мѣры, принятыя въ теченіе года, состоявшими при С.-Петербургской Полиціи Врачами, Акушерами, Ветеринарами и повивальными бабками, для охраненія здоровья жителей столицы, заключались въ нижеслѣдующемъ:

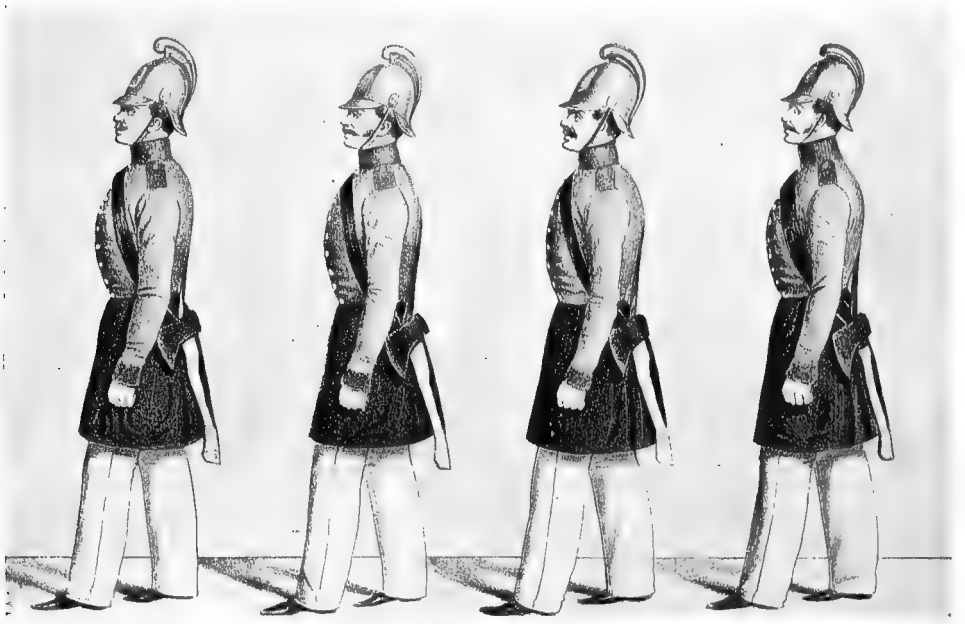

Пожарные 1852 года.

Врачи Полицейскіе при исполненіи постоянныхъ обязанностей своихъ занимались:

1) Пользованіемъ въ обывательскихъ домахъ больныхъ, которыхъ было: обыкновенными болѣзнями 15.916, холерою 3,785, повальными сыпями (въ пользованіи Полицейскихъ Врачей) 56.

2) Подаваніемъ медицинскаго пособія въ пріемныхъ покояхъ при домахъ Полицейскаго Управленія, гдѣ было больныхъ арестантовъ 228, прочихъ лицъ 599.

3) Прививаніемъ предохранительной оспы, которой привито ими 362 человѣкамъ.

4) Освидѣтельствованіемъ продаваемыхъ на рынкахъ, въ лавкахъ, на торговыхъ площадяхъ и въ разныхъ заведеніяхъ съѣстныхъ припасовъ, при чемъ недоброкачественные изъ нихъ были истребляемы.

5) Осмотромъ помѣщеній артелей чернорабочихъ людей, торговыхъ бань, цирюленъ и проч.

Освидѣтельствовано городскими Акушерами, по требованіямъ полиціи и разныхъ присутственныхъ мѣстъ, 129 женщинъ.

Ветеринарные Врачи полиціи занимались освидѣтельствованіемъ разнаго рода скота и проч. домашнихъ животныхъ, какъ на мѣстѣ продажи, такъ и въ обывательскихъ и казенныхъ домахъ.

Взысканіе недоимокъ. О взысканіи недоимокъ въ теченіе года во 2-мъ Департаментѣ Управы Благочинія производилось 1502 дѣла. По этимъ дѣламъ требовалось взыскать 36,047 р. 25 к., взыскано 6,187 р. 14 к., осталось не взыскано 29,860 р. 11 к.

Изъ этого остатка 18,591 р. 21 к. не взыскано за неотысканіемъ лицъ, подлежавшихъ взысканію, за выбытіемъ ихъ въ другіе города, за смертью и по другимъ уважительнымъ причинамъ; ко взысканію остальной недоимки 11,268 р. 90 к., по объясненію докладчика, были приняты надлежащія мѣры.

Казенныя зданія. Всѣ полицейскія управленія помѣщались въ домахъ, составлявшихъ собственность Городского Общества. Зданія эти находились не всѣ въ удовлетворительномъ состояніи.

Мосты и мостовыя. Ремонтное исправленіе мостовъ производилось Управленіемъ Путей Сообщенія и Публичныхъ зданій, мостовыя же, лежавшія на отвѣтственности тѣхъ вѣдомствъ и частныхъ лицъ, передъ зданіями которыхъ онѣ пролегали, а на площадяхъ — на отвѣтственности городского вѣдомства, содержались въ довольно исправномъ видѣ, подъ наблюденіемъ полиціи. На перевозахъ чрезъ рѣки и каналы были выставлены таксы, изданныя Городскою Думою съ утвержденія Военнаго Генералъ-Губернатора, и плата за перевозъ взималась по таксамъ.

Мостовой въ 1853 году состояло:

Каменной.	1.370,722	квадр. саж.
Торцевой.	7,791	„ „
Досчатой.	251	„ „
Шоссе	58,565	„ „

Судоходство. Морское судоходство съ здѣшнимъ Портомъ производилось въ теченіе года на 580 иностранныхъ корабляхъ и 486 каботажныхъ судахъ, кромѣ перевозныхъ судовъ, ходившихъ между С.-Петербургомъ и Кронштадтомъ, которыхъ было 2.906. Рѣчное судоходство, продолжавшееся съ 23 апрѣля по 13 октября, совершалось посредствомъ барокъ и лодокъ числомъ до 22,515.

Ярмарки и базары. Передъ праздникомъ Рождества Христова доставлено было припасовъ: на Сѣнную площадь 4,288 возовъ и на Александровскую 986, всего же 5,274 воза. Изъ этого числа было продано 3,618 возовъ.

Торговля. Изъ заграницы было привезено товаровъ на 73.154,842 руб. сер., а вывезено заграницу на 53.267,435 руб., кромѣ безпрерывнаго привоза и вывоза товаровъ по внутренней торговлѣ посредствомъ сухопутныхъ обозовъ и посредствомъ Московской желѣзной дороги въ огромномъ количествѣ, а также посредствомъ рѣчного судоходства.

Промыслы. Первое мѣсто въ этомъ ряду занималъ извозный промыселъ; въ теченіе года было выдано на этотъ предметъ жестяныхъ нумеровъ 14,268. За нимъ слѣдовалъ промыселъ разнощичій, на который дано 7,334 знака и по которымъ занимались продажею въ разносъ: крестьянъ 4,362, мѣщанъ 2,092 и цеховыхъ 880.

Въ этомъ году состоялось Высочайше утвержденное положеніе объ извозчичьей таксѣ; она введена была въ дѣйствіе съ 1 января 1854 года.

Фабрики и заводы. Фабрикъ было 206, а заводовъ 122; цѣнность выработанныхъ на нихъ издѣлій простиралась до суммы 23.550,000 р.

Народное продовольствіе. Хлѣбъ и другіе необходимые жизненные припасы доставлялись изъ внутреннихъ губерній посредствомъ рѣчного судоходства. Привозъ разнаго хлѣба выразился цифрою 4.875,660 четвертей.

Живого скота на скотопригонномъ дворѣ продано:

Быковъ черкасскихъ.	89,428	головъ.
„ ливонскихъ и русскихъ	18,666	„
Дойныхъ коровъ.	3,509	„
Разной мелкой скотины.	125,522	„
Всего . . .	237,125	головъ.

Противъ 1852 года болѣе на 3,200 головъ.

Зданіе Коломенской части до 1851 года.

Изъ числа 89,428 черкасскихъ быковъ выгнано въ окрестности С.-Петербурга до 11,020 головъ. Ежедневно убивалось на мясо до 215 черкасскихъ быковъ, болѣе 50 быковъ и коровъ русской породы и мелкаго скота до 330 головъ. Дойныхъ коровъ для молока продавалось ежедневно до 10.

Сверхъ всего этого, въ теченіе года на рынки было доставлено большое количество рыбы.

Народонаселеніе. Въ 1853 году жителей въ С.-Петербургѣ значилось всего 523,721 человѣкъ, въ томъ числѣ мужчинъ 304,468, женщинъ 179,839 и служащихъ нижнихъ воинскихъ чиновъ съ безсрочно-отпускными 39,414 человѣкъ.

Народная нравственность. Число преступленій, случившихся въ теченіе года, въ сравненіи съ цифрой народонаселенія—не большое. Замѣчательно, что число тяжкихъ преступленій въ теченіе нѣсколькихъ лѣтъ было почти одинаково, а именно:

	въ 1851 г.	въ 1852 г.	въ 1853 г.
Святотатствъ	3	2	2
Убійствъ	2	3	5
Грабежей.	5	2	6
Самоубійствъ	28	28	24

Болѣе всего было преступленій, относящихся къ посягательству на чужую собственность. Дѣйствія полиціи по преслѣдованію похитителей и отысканію украденнаго и утаеннаго были довольно успѣшны.

По производившимся во 2-мъ Департаментѣ Управы Благочинія объ обманахъ, подлогахъ и утайкѣ чужой собственности 726 дѣламъ и о маловажныхъ кражахъ, не превышающихъ каждая 30 руб. по 938 дѣламъ, цѣна похищеннаго простиралась до 15,023 руб. 56 коп. Изъ этого числа по дѣламъ уже оконченнымъ отыскано на 3,399 руб. 13 коп. и возвращено по принадлежности на 3,358 руб. 2 коп., а на 41 руб. 11 коп. не отыскано владѣльцевъ.

О кражѣ и мошенничествѣ свыше 30 рублей было въ производствѣ 1,260 дѣлъ; покраденнаго считалось по объявленіямъ на 112,161 руб. По этимъ дѣламъ отыскано украденнаго на 25,736 руб.

Состояніе Полицейскихъ Управленій и лицъ. Мѣста и лица, составлявшія Полицейское Управленіе въ С.-Петербургѣ, какъ видно изъ вышеприведенныхъ свѣдѣній о дѣлопроизводствѣ и другихъ занятіяхъ, исполняли всѣ обязанности службы удовлетворительно, а многія даже чрезвычайно успѣшно, кромѣ Адресной Экспедиціи, въ которой по ревизіи, произведенной Совѣтникомъ 2-го Департамента Управы Благочинія Сахановскимъ, оказались нѣкоторыя безпорядки и упущенія.

Большая часть лицъ, входившихъ въ составъ полиціи, отличалась хорошей нравственностью и усердіемъ къ службѣ, только немногіе оказались неблагонадежными или виновными въ проступкахъ; въ числѣ послѣднихъ были 2 Пристава слѣдственныхъ дѣлъ, 3 Квартальныхъ Надзирателя, 4 Помощника Квартальныхъ Надзирателей и 1 Письмоводитель Пристава слѣдственныхъ дѣлъ, которые всѣ преданы суду. 1 Приставъ слѣдственныхъ дѣлъ по неблагонадежности уволенъ отъ должности.

Изъ обозрѣнія Положенія 1838 года и дополнительныхъ къ нему правилъ, изданныхъ въ 1842 г., видно, что понятіе о полиціи все еще оставалось неопредѣленнымъ, неустойчивымъ, допускавшимъ чрезвычайно разнообразныя толкованія; въ полицейскую власть включается судебно-полицейская, распорядительная, исполнительная и, отчасти, даже судебная власть, а въ законодательствѣ постоянно встрѣчаются термины „хозяйственная полиція“, „торговая полиція“ и т. п., съ соотвѣтствующими имъ учрежденіями; между тѣмъ какъ въ томъ же законодательствѣ задача полиціи категорически ограничивается исключительно только безопасностью и исполненіемъ.

Управа Благочинія—высшее въ полиціи мѣсто—была поставлена въ столь подчиненное отношеніе къ Оберъ-Полиціймейстеру, что не могла самостоятельно приносить какую либо пользу вообще, а по надзору – въ особенности. Понужденіе подчиненныхъ мѣстъ со стороны

Управы Благочинія, состоявшее въ подтвержденіяхъ, равно какъ въ замѣчаніяхъ и выговорахъ, имѣло на практикѣ ничтожное значеніе. Разсмотрѣніе многочисленныхъ и сложныхъ слѣдствій по преступленіямъ чиновниковъ и преданіе послѣднихъ суду ставило Управу Благочинія въ весьма затруднительное положеніе, въ особенности тогда, когда дѣло связано было съ обстоятельствами, касающимися интересовъ и преступленій частныхъ лицъ. Въ такихъ случаяхъ Управа Благочинія, во избѣжаніе всякихъ пререканій и нареканій, не приступала тотчасъ же къ обсужденію дѣйствій должностныхъ лицъ, а предварительно препровождала все производство въ Судебныя Палаты, вслѣдствіе чего такія дѣла нерѣдко оставались въ теченіе многихъ лѣтъ безъ всякаго обсужденія или иногда проходили и совсѣмъ незамѣченными; въ такихъ же случаяхъ, когда Управа Благочинія постановляла опредѣленіе о преданіи суду, минуя Судебныя Палаты, послѣднія нерѣдко не находили никакихъ юридическихъ доказательствъ къ обвиненію. Какъ бы въ дополненіе къ этому, подача и разсмотрѣніе жалобъ потерпѣвшихъ лицъ на чиновниковъ полиціи обставлены были также крайне неудовлетворительными условіями. Такія жалобы отсылались за справками въ тѣ мѣста, которыхъ онѣ касались; если же, напр., жалоба подавалась на Квартальнаго Надзирателя, минуя полицію, то въ такомъ случаѣ отъ усмотрѣнія Управы Благочинія зависѣло оставить такія жалобы безъ послѣдствій, съ объявленіемъ о томъ просителю. Оберъ-Полиціймейстеръ обремененъ былъ такимъ множествомъ и разнообразіемъ дѣлъ, что могъ только дѣлать все наполовину, и надзоръ съ его стороны могъ быть только поверхностнымъ и, во всякомъ случаѣ, неудовлетворительнымъ. Прокуроръ, въ свою очередь, поставленъ былъ въ очень неудовлетворительныя условія для успѣшнаго выполненія возложенной на него задачи, такъ какъ, совершенно независимо отъ его согласія или несогласія съ Управою Благочинія или Оберъ-Полиціймейстеромъ, во всякомъ случаѣ, приводилось въ исполненіе мнѣніе послѣдняго. Наконецъ, состояніе частей и кварталовъ было также крайне неудовлетворительно; по незначительности содержанія, люди со средствами на должности Приставовъ и Квартальныхъ не шли, а люди безъ средствъ, принимая эти должности, принуждены были искать другихъ доходовъ помимо жалованья, что вызывало съ одной стороны, жалобы и упреки на притѣсненія и произволъ, а съ другой, что было хуже, развращало другихъ. Дѣлопроизводство въ канцеляріяхъ частей и кварталовъ, обремененное многочисленными формами, развилось до размѣровъ необычайныхъ и нерѣдко поглощало всю дѣятельность полицейскихъ чиновниковъ; медленность въ производствѣ дѣлъ и волокита перешли всякія границы. Такимъ образомъ результаты реформъ столичной полиціи въ царствованіе Императора Николая I получились малоудовлетворительные.

Послѣдующая эпоха, очевидно, не могла оставить полученнаго наслѣдства въ такомъ видѣ; реформа полиціи для той эпохи являлась неотложной необходимостью.

Александръ.

Царствованіе Императора Александра II.

Причины, вызвавшія реформу полиціи въ царствованіе Императора Александра II. Составъ городской полиціи вообще и С.-Петербургской въ частности, доставшійся въ наслѣдіе Императору Александру II, былъ крайне неудовлетворительный. Полиція была поражена многими серьезными органическими недугами, требовавшими радикальнаго леченія, а не частичныхъ поправокъ, какъ это практиковалось до сего времени.

Къ числу наиболѣе выдѣляющихся недостатковъ относились: 1) Полицейскія команды комплектовались нижними воинскими чинами изъ неспособныхъ 2 разряда. 2) На должности Полиціймейстеровъ опредѣлялись отставные за ранами Штабъ и Оберъ-офицеры. 3) Въ производствѣ судебно-полицейскихъ дѣлъ царили медленность, проволочки, бездѣйствіе и злоупотребленія. Производство уголовныхъ слѣдствій было крайне неудовлетворительно: можно сказать, что ни одно слѣдствіе, безъ особыхъ чрезвычайныхъ мѣръ со стороны высшаго Начальства, не производилось съ надлежащею быстротою и правильностью; всякое изслѣдованіе, производимое самою Полиціею, сдѣлалось только формою, часто исполняемою произвольно Письмоводителями и писцами. 4) При чрезвычайно широкомъ и неопредѣленномъ кругѣ предметовъ вѣдомства и при отсутствіи, во многихъ случаяхъ, правилъ для порядка дѣйствій, въ Полицейскомъ Управленіи водворился такой произволъ, что для огражденія нѣкоторыхъ сословій и отдѣльныхъ вѣдомствъ постановлены были разныя охранительныя правила. Такое направленіе, получивъ весьма сильное развитіе въ нашемъ законодательствѣ, привело къ тому, что полиція, пользуясь, съ одной стороны, излишнимъ произволомъ, съ другой—была стѣснена въ исполненіи самыхъ коренныхъ и прямыхъ своихъ обязанностей. Кромѣ того, порядокъ и стройность Управленія нарушались безпрерывными столкновеніями и взаимнымъ противодѣйствіемъ, такъ что служебныя пререканія и ссоры

между чинами полиціи и чинами другихъ вѣдомствъ считались дѣломъ самымъ обыкновеннымъ и почти неизбѣжнымъ. 5) Обремененное многочисленными формами,—дѣлопроизводство полиціи развилось въ канцеляріяхъ до размѣровъ необычайныхъ и не рѣдко поглощало всю дѣятельность полицейскихъ чиновниковъ. Многосложная отчетность никогда не содержалась въ порядкѣ, что возбуждало новую безконечную переписку съ губернскимъ начальствомъ и съ Министерствами. 6) Коллегіальный порядокъ производства дѣлъ въ присутствіяхъ давно отжилъ свой вѣкъ, какъ несвойственный полицейскимъ исполнительнымъ дѣламъ, требующимъ особенной быстроты. 7) Отвѣтственность полиціи рѣдко имѣла приложеніе на дѣлѣ; жалобы частныхъ лицъ, обращаемыя къ непосредственному начальству полиціи, большею частію, или оставались безъ дѣйствія, или оканчивались голословнымъ взысканіемъ съ полиціи, подтвержденіемъ, внушеніемъ, выговоромъ. Медленность въ перепискѣ по жалобамъ на полицію часто уничтожала самую возможность удовлетворенія жалобъ. Неопредѣленность постановленій не всегда давала возможность преслѣдовать законнымъ образомъ неправильныя дѣйствія исполнителей, которые оправдывались неясностію закона или недоразумѣніемъ. 8) Содержаніе чиновъ полиціи несоотвѣствовало самымъ скромнымъ потребностямъ. Приставъ при своей до крайности тяжкой должности, требующей большого усердія, знанія, ума и добросовѣстности получалъ жалованье 2.000 р. ассигнаціями, и Квартальные Надзиратели 1.200 р. Люди, имѣющіе средства къ жизни, въ подобныя должности не шли; а люди, лишенные собственныхъ способовъ существованія, принимая эти должности, принуждены были искать другихъ доходовъ помимо жалованья. Конечно, встрѣчались чиновники, которые не позволяли себѣ вымогательныхъ поборовъ, но едва ли было много такихъ, которые не пользовались бы добровольными приношеніями, напримѣръ, отъ питейнаго откупа и проч. 9) Наконецъ, подчиненіе города и уѣзда двумъ различнымъ полиціямъ производило частыя столкновенія, безполезную переписку дѣлъ и взаимное уклоненіе отъ исполненія обязанностей.

Преобразованіе Уѣздныхъ учрежденій и городскихъ Полицій. Указанныя несовершенства той и другой полицій уже давно обратили на себя вниманіе Правительства. Посему, независимо отъ частныхъ по временамъ измѣненій, издавна имѣлось въ виду коренное преобразованіе полиціи. Пока составлялись по сему предмету въ Министерствѣ Внутреннихъ Дѣлъ соображенія и проекты, послѣдовали Высочайшіе рескрипты объ уничтоженіи крѣпостной зависимости: съ этимъ вмѣстѣ необходимость измѣненія существующихъ законовъ о полиціи предстала еще съ большею силою и настоятельностію.

Вслѣдствіе сего, по Высочайшему повелѣнію 18 февраля 1858 года, Министрами Юстиціи, Государственныхъ Имуществъ и Внутреннихъ Дѣлъ, съ участіемъ Генералъ-Адъютанта Ростовцева, были составлены предварительныя предположенія о новомъ устройствѣ уѣзднаго Управленія и о порядкѣ разбора недоумѣній, могущихъ возникнуть между помѣщиками и крестьянами. Въ основаніи сихъ предположеній были положены три существенныя улучшенія: 1) соединеніе земской и городской полицій; 2) назначеніе главнаго въ уѣздѣ полицейскаго чиновника отъ Правительства; 3) увеличеніе содержанія чиновниковъ. Предположенія эти, разсмотрѣнныя предварительно въ Главномъ Комитетѣ по крестьянскому дѣлу, Высочайше повелѣно препроводить къ Генералъ-Губернаторамъ и къ Губернаторамъ съ тѣмъ, чтобы они доставили ближайшія мѣстныя соображенія о примѣненіи и развитіи предположенныхъ началъ.

Особая Комиссія изъ чиновъ разныхъ вѣдомствъ составила своды изъ доставленныхъ Начальниками губерній отзывовъ и представила окончательныя изъ нихъ выводы. Работа эта, удостоившаяся особаго Высочайшаго Его Императорскаго Величества одобренія, была представлена въ Главный Комитетъ въ октябрѣ того же 1858 года.

При разсмотрѣніи сначала въ Комиссіи при Главномъ Комитетѣ, а потомъ въ самомъ Комитетѣ, представленныхъ работъ, Его Императорское Величество, въ личномъ присутствіи Своемъ, въ засѣданіи 29 января 1859 года, Высочайше соизволилъ повелѣть Комиссіи Главнаго Комитета, въ разрѣшеніе возбужденныхъ ею вопросовъ о главныхъ началахъ будущаго устройства уѣзднаго Управленія и Полиціи, принять къ руководству и соображенію, между прочимъ, слѣдующее: какъ послѣ разрѣшенія правъ двухъ сословій,

Министръ Внутреннихъ Дѣлъ,

Дѣйствительный Тайный Совѣтникъ

Графъ Сергѣй Степановичъ Ланской

1855—1861 г.

помѣщичьяго и крестьянскаго, управленіе уѣздомъ или уѣздною полиціею не можетъ оставаться въ рукахъ лица, избираемаго лишь однимъ только дворянскимъ сословіемъ, то это лицо слѣдуетъ назначить отъ Правительства.

По окончательномъ разсмотрѣніи и обсужденіи дѣла въ Главномъ Комитетѣ, 25 марта 1859 года, опредѣлены и Высочайше утверждены слѣдующія главныя начала преобразованія уѣздныхъ Учрежденій:

1) Соединеніе земской полиціи съ городскою.

2) Назначеніе уѣзднаго Исправника не выборомъ, а отъ Правительства.

3) Отдѣленіе отъ полиціи слѣдственныхъ дѣлъ съ учрежденіемъ особыхъ слѣдственныхъ чиновниковъ.

4) Отдѣленіе, по возможности, отъ полиціи судебныхъ дѣлъ.

5) Увеличеніе содержанія чиновниковъ.

6) Точное опредѣленіе случаевъ, когда уѣздная полицейская власть должна пользоваться особыми правами и полномочіемъ въ чрезвычайныхъ случаяхъ.

Независимо отъ сего, по всеподданнѣйшему докладу Министра Внутреннихъ Дѣлъ 2 іюля 1858 года, для устройства городской полиціи было Высочайше повелѣно принять слѣдующія главныя начала:

1) Измѣнить составъ полиціи, соразмѣривъ его съ пространствомъ и народонаселеніемъ каждаго города, а также съ его мѣстными особенностями въ отношеніи торговомъ, промышленномъ и т. п.; при чемъ признано необходимымъ:

Городовые унтеръ-офицеры въ первые годы царствованія Императора Александра II.

Во первыхъ, уменьшить число существующихъ трехъ полицейскихъ инстанцій т. е. Полиціймейстера (или Городничаго), Частнаго Пристава и Квартальнаго Надзирателя: достаточно имѣть не болѣе двухъ инстанцій: Городничаго и полицейскихъ офицеровъ для завѣдыванія частями города.

Во вторыхъ улучшить составъ, а гдѣ нужно, усилить число нижнихъ полицейскихъ чиновъ, составляя полицейскія команды посредствомъ найма способныхъ и надежныхъ людей изъ отставныхъ или безсрочно-отпускныхъ нижнихъ чиновъ, а за недостаткомъ ихъ, изъ другихъ сословій.

2) Увеличить содержаніе полицейскихъ чиновъ сообразно современнымъ цѣнамъ и требованіямъ, отнеся часть расходовъ на этотъ предметъ на счетъ общихъ государственныхъ суммъ, въ размѣрѣ, по приблизительному исчисленію до $1\frac{1}{2}$ милліона рублей серебромъ.

3) Опредѣлить точнѣе обязанности городскихъ полицій, что особенно необходимо при предстоящемъ преобразованіи уѣзднаго управленія, и ограничить разнородныя и неопредѣленныя занятія городскихъ полицій, возложивъ преимущественно на ихъ обязанность все, что касается до наружнаго порядка, и дѣла чисто исполнительныя.

Для составленія подробныхъ проектовъ учрежденія полиціи, на основаніи изложенныхъ выше, указанныхъ Его Императорскимъ Величествомъ, главныхъ началъ, была образована при Министерствѣ Внутреннихъ Дѣлъ особая Комиссія, которая и составила проекты общаго учрежденія уѣздной и особаго учрежденія городской Полиціи. Проекты сіи въ апрѣлѣ и

октябрѣ 1860 года внесены были Министромъ Внутреннихъ Дѣлъ въ Главный Комитетъ по крестьянскому дѣлу.

Проектъ общаго учрежденія уѣздной и особого учрежденія городской Полиціи. Разсмотрѣніе этихъ проектовъ указываетъ на то, что: 1) слѣдственная часть получаетъ особое устройство, чѣмъ положено начало отдѣленія судебной власти отъ исполнительной. На полиціи оставлена только обязанность обнаруживатъ преступленія и проступки, совершающіеся въ подвѣдомственной ей мѣстности, и производить о нихъ первоначальное изслѣдованіе (дознаніе), которое ограничивается приведеніемъ въ извѣстность обстоятельствъ, необходимыхъ для удостовѣренія въ томъ, заключается ли въ происшествіи преступленіе или же проступокъ. Порядокъ производства первоначальныхъ изслѣдованій (дознаній) о преступленіяхъ и проступкахъ подробно изложенъ въ особомъ Наказѣ. Всѣ дальнѣйшія дѣйствія, относящіяся къ производству слѣдствій по уголовнымъ дѣламъ, возложены на особыхъ Слѣдователей, непосредственно подчиненныхъ судебнымъ мѣстамъ, которымъ предоставлено исключительное право разрѣшать встрѣчающіяся по производству слѣдствій сомнѣнія и затрудненія, разсматривать жалобы на Слѣдственныхъ Судей, повѣрять ихъ дѣйствія и подвергать отвѣтственности. 2) До введенія Мировыхъ Судей за полиціей оставлены нѣкоторыя судебныя обязанности, причемъ составлены временныя правила для судебно-полицейскаго разбирательства, 3) Съ исключеніемъ изъ предметовъ вѣдомства полиціи дѣлъ судебно-полицейскихъ, слѣдственныхъ и хозяйственно-распорядительныхъ полиціи преимущественно предоставлены дѣла собственно исполнительныя, причемъ опредѣлены, какъ порядокъ ея дѣйствій, такъ и предѣлы власти. 4) Составлены точныя и опредѣленныя правила арестованія частныхъ лицъ. 5) На случай нарушенія общественнаго порядка и спокойствія, власть полиціи усилена опредѣленіемъ точныхъ правилъ: а) о требованіи, въ чрезвычайныхъ случаяхъ, содѣйствія военныхъ командъ; б) объ употребленіи чрезвычайныхъ мѣръ при усмиреніи неповинующихся и в) о производствѣ быстраго, на мѣстѣ, суда надъ виновниками безпорядковъ. 6) Многочисленныя формы дѣлопроизводства и отчетности полиціи, поглощавшія нерѣдко всю дѣятельность полицейскихъ чиновниковъ, значительно упрощены и новыя правила по этому предмету изложены въ особой инструкціи. 7) За противозаконныя дѣйствія установлена строгая отвѣтственность полиціи предъ начальствомъ или предъ судомъ по принадлежности. 8) Наконецъ, предположено увеличить содержаніе чиновниковъ.

Къ вѣдомству полиціи отнесены дѣла исполнительныя и судебно-полицейскія.

Къ первымъ относятся:

1) Обнародованіе законовъ и распоряженій Правительства.

2) Непосредственное охраненіе общественнаго порядка, безопасности и благочинія.

3) Содѣйствіе къ исполненію законовъ правительственнымъ установленіямъ и частнымъ лицамъ.

По судебно-полицейскимъ дѣламъ къ вѣдомству полиціи относятся:

1) Первоначальное изслѣдованіе о преступленіяхъ, проступкахъ и происшествіяхъ: задержаніе преступниковъ и нарушителей законовъ, по установленнымъ правиламъ; принятіе прочихъ, закономъ опредѣленныхъ, мѣръ для предупрежденія и пресѣченія нарушителямъ законовъ средствъ уклоняться отъ слѣдствія и суда.

2) Передача первоначальныхъ изслѣдованій, въ случаяхъ закономъ опредѣленныхъ и установленнымъ порядкомъ, на дальнѣйшее распоряженіе Слѣдственныхъ Судей или судебныхъ мѣстъ.

3) Разсмотрѣніе и прекращеніе дѣлъ о происшестіяхъ, въ которыхъ преступленія не обнаружено.

4) Исполненіе законныхъ требованій Слѣдственныхъ Судей и судебныхъ мѣстъ о вызовѣ частныхъ лицъ къ слѣдствію и суду, объ арестованіи ихъ, о принятіи другихъ мѣръ пресѣченія уклоненія отъ слѣдствія и суда, объ отобраніи свѣдѣній, объясненій, показаній.

5) Объясненіе и приведеніе въ исполненіе заключеній и распоряженій судебно-уголовныхъ властей; исполненіе уголовныхъ приговоровъ и рѣшеній по дѣламъ о преступленіяхъ и проступкахъ.

Министръ Внутреннихъ Дѣлъ,

Статсъ-Секретарь,

Дѣйствительный Тайный Совѣтникъ

Графъ Петръ Александровичъ Валуевъ

1861—1868 г.

6) Общій надзоръ за тюремными помѣщеніями, въ отношеніи порядка и благочинія, за поведеніемъ лицъ, выпущенныхъ изъ арестантскихъ ротъ; доставленіе арестантовъ въ тюремныя замки и препровожденіе ихъ, по правиламъ военныхъ постановленій, по этапамъ; надзоръ за одеждою и вообще за исправностью проходяшихъ арестанскихъ партій, отправка оныхъ въ дальнѣйшій путь; наблюденіе за исправнымъ содержаніемъ этапныхъ помѣщеній; полицейскій надзоръ за лицами, подвергшимися оному по приговору суда или по распоряженію правительства.

Вѣдомству полиціи, впредь до образованія особыхъ для сего установленій, подлежатъ и слѣдующіе предметы:

1) Возвращеніе, въ указанныхъ законами судопроизводства гражданскаго случаяхъ, насильно отнятой недвижимой и похищенной силою или тайно движимой собственности; опредѣленіе мѣры вознагражденія за убытки и ущербъ, отъ того происшедшіе, по правиламъ, законами опредѣленнымъ.

2) Разборъ мелочныхъ споровъ и ссоръ, возникающихъ на улицахъ и публичныхъ мѣстахъ, между торговцами и покупателями, нанимателями и нанимающимися, когда эти споры могутъ быть разрѣшены примирительно или же когда разрѣшеніе, не требуя разбора правъ, состоитъ лишь въ понужденіи къ удовлетворенію обиженной стороны и въ пресѣченіи безпорядка.

3) Понужденіе хозяевъ къ расплатѣ съ рабочими и къ снабженію ихъ надлежащимъ довольствіемъ, если нѣтъ спора о взаимныхъ правахъ и о силѣ договора; понужденіе рабочихъ къ исполненію договорной работы, если нѣтъ спора о силѣ и исполненіи договора.

4) Производство взысканій по безспорнымъ обязательствамъ, казеннымъ и частнымъ.

5) Исполненіе частныхъ заключеній и распоряженій гражданскихъ судовъ и окончательныхъ рѣшеній по гражданскимъ судебнымъ дѣламъ; вводы во владѣніе недвижимыми имуществами.

6) Разсмотрѣніе и рѣшеніе дѣлъ о преступленіяхъ, на основаніи 842—856 статей Устава уголовнаго судопроизводства.

Въ проектѣ было опредѣлено, что:

1) Полиція не имѣетъ права требовать исполненія дѣйствій, закономъ не опредѣленныхъ, или исполненія законовъ не обнародованныхъ; тѣмъ болѣе не можетъ постановлять какихъ либо новыхъ правилъ или уставовъ, исключая только мѣръ и распоряженій, необходимыхъ для прямого исполненія законовъ.

2) Полиція не можетъ воспрещать и останавливать, подъ какимъ бы то ни было предлогомъ, дѣйствій, закономъ не запрещенныхъ и не нарушающихъ общаго спокойствія и безопасности.

3) Полиція не можетъ никого арестовать и содержать подъ стражею безъ опредѣленнаго законами повода и безъ соблюденія предписываемыхъ въ III главѣ сего учрежденія обрядовъ и правилъ.

Никакія права и преимущества сословій, отдѣльныхъ вѣдомствъ, управленій и частныхъ лицъ не могутъ останавливать или ограничивать дѣйствій полиціи въ исполненіи законныхъ ея обязанностей.

Обязанности полиціи по охраненію порядка, безопасности и благочинія заключаются въ непосредственномъ надзорѣ за исполненіемъ законовъ и правилъ, постановленныхъ для охраненія порядка, безопасности и благочинія; въ пресѣченіи всякаго нарушенія этихъ законовъ и правилъ; въ понужденіи къ исполненію оныхъ; въ принятіи мѣръ прекращенія и помощи при несчастныхъ случаяхъ и бѣдствіяхъ, нарушающихъ общественный порядокъ и безопасность.

Обязанность непосредственнаго надзора полиціи выполняется:

1) Обходомъ, посѣщеніемъ, осмотромъ улицъ, площадей, дорогъ, разнаго рода публичныхъ мѣстъ, присутствіемъ при процессіяхъ, церемоніяхъ, зрѣлищахъ, народныхъ увеселеніяхъ и всѣхъ подобнаго рода сборищахъ.

2) Собраніемъ свѣдѣній, а равно и принятіемъ извѣстій, жалобъ и доносовъ о нарушеніи или неисполненіи законовъ и правилъ, охраняющихъ общій порядокъ, безопасность и благочиніе.

Для пресѣченія противозаконныхъ дѣйствій, нарушающихъ общественный порядокъ, благочиніе и безопасность, полиціи вмѣняется въ обязанность:

1) Въ случаяхъ маловажныхъ, подвергающихъ виновнаго лишь полицейскому взысканію, предъявлять словесное или письменное, смотря по свойству случая, требованіе о прекращеніи противозаконнаго дѣйствія.

2) При неисполненіи такого требованія, равно въ случаяхъ болѣе важныхъ нарушеній закона, употреблять принудительныя мѣры, а при явномъ ослушаніи—прекращать противозаконныя дѣйствія силою.

Для понужденія частныхъ лицъ или обществъ къ исполненію дѣйствій, предписываемыхъ законами полицейскаго благоустройства и благочинія и подлежащихъ надзору лицъ, полиція обращается къ тѣмъ лицамъ или общественнымъ властямъ, съ словеснымъ или письменнымъ требованіемъ объ исполненіи въ опредѣленный срокъ. Если въ этотъ срокъ требуемое дѣйствіе не будетъ исполнено, то полиція принимаетъ, въ установленномъ законами порядкѣ, мѣры къ разслѣдованію и преданію виновныхъ въ ослушаніи уголовному или полицейскому суду, а въ случаяхъ, опредѣленныхъ ст. 113, 116 и 119 сего Положенія, распоряжается, кромѣ того, непосредственно исполненіемъ требованій закона.

Для предупрежденія и отвращенія случайныхъ бѣдствій и несчастныхъ происшествій, нарушающихъ общественное спокойствіе и безопасность, полиція принимаетъ, сама собою, необходимыя мѣры, не ожидая особаго призыва или требованія; если же случаи этого рода касаются исключительно частнаго лица, то полиція дѣйствуетъ въ охраненіи и поданіи помощи только или по призыву и требованію такого лица, или когда ему угрожаетъ явная опасность и, вообще, требуется безотлагательная помощь.

Относительно городской полиціи Комиссія проектировала, между прочимъ: 1) уменьшить число существовавшихъ инстанцій, т. е. Полиціймейстера (или Городничаго), Частнаго Пристава и Квартальнаго Надзирателя; 2) опредѣлить точно обязанности городскихъ полицій; 3) улучшить составъ и, гдѣ нужно, увеличить полицейскія команды и комплектовать ихъ не неспособными чинами военнаго вѣдомства 2 разряда, какъ это практиковалось почти повсемѣстно, а вольнонаемными изъ отставныхъ или безсрочно отпускныхъ нижнихъ чиновъ.

Отдѣленіе отъ полиціи слѣдственной части. При поступленіи перваго проекта въ Главный Комитетъ, Предсѣдатель Государственнаго Совѣта объявилъ въ маѣ 1860 года Высочайшее повелѣніе о тѣхъ предметахъ, кои въ этомъ проектѣ должны быть разсмотрѣны прежде другихъ. Вслѣдствіе сего въ іюнѣ 1860 года были изданы Высочайше утвержденныя 6 іюня того же года постановленія: объ отдѣленіи отъ полиціи слѣдственной части, объ учрежденіи Судебныхъ Слѣдователей и о производствѣ полиціей дознаній по происшествіямъ, могущимъ заключать въ себѣ преступленіе или проступокъ. Разсмотрѣніе прочихъ затѣмъ предположеній проектовъ о преобразованіи уѣздной и городской полиціи было отложено.

Утвержденіе временныхъ правилъ объ устройствѣ полиціи въ городахъ и уѣздахъ, по общему учрежденію управляемыхъ. Въ 1861 году назначенный Министромъ Внутреннихъ Дѣлъ на мѣсто Графа Ланского, Статсъ-Секретарь Валуевъ, признавая необходимымъ приступить къ разсмотрѣнію тѣхъ частей означенныхъ выше проектовъ, которыя не были въ 1860 году разсмотрѣны, вошелъ 22 іюля 1861 года по этому предмету съ представленіемъ въ Главный Комитетъ объ устройствѣ сельскаго состоянія. Комитетъ журналомъ, Высочайше утвержденнымъ 27 мая 1861 года, положилъ: „приступить къ разсмотрѣнію проекта учрежденія уѣздныхъ и городскихъ полицій; Министру Внутреннихъ Дѣлъ предоставить внести, между тѣмъ, въ Государственный Совѣтъ всѣ замѣчанія на означенный проектъ, какія онъ признаетъ нужнымъ сдѣлать“.

Вслѣдствіе сего Статсъ-Секретарь Валуевъ 17 октября 1861 года препроводилъ къ Государственному Секретарю двѣ записки, содержащія подробныя соображенія и замѣчанія его по проектамъ объ устройствѣ полиціи.

Засимъ Соединенное Присутствіе Департамента Законовъ Государственнаго Совѣта и Главнаго Комитета объ устройствѣ сельскаго состоянія, разсмотрѣвъ вновь проекты о преобразованіи уѣздной и городской полиціи, вносило сіи проекты въ концѣ 1862 года въ Общее Собраніе Государственнаго Совѣта. Между тѣмъ, 2 іюня 1862 года удостоены были Высочайшаго одобренія составленныя Комиссіею о губернскихъ и уѣздныхъ учрежденіяхъ начала для устройства у насъ земскихъ учрежденій, а 29 сентября Высочайше утверждены основныя положенія о преобразованіи судебной части. Очевидно, что въ виду такихъ коренныхъ реформъ, которыя вели за собою, между прочимъ, окончательное отдѣленіе отъ полиціи частей земско-хозяйственной и судебной, изданіе помянутыхъ полицейскихъ проектовъ оказалось неудобнымъ. Поэтому 25 декабря 1862 года Высочайше утверждены только временныя правила объ устройствѣ полиціи въ городахъ и уѣздахъ губерній, по общему учрежденію управляемыхъ.

Въ именномъ Высочайшемъ указѣ, данномъ о семъ Правительствующему Сенату, главнѣйше выражено: что новое устройство полиціи можетъ воспріять окончательное свое совершеніе тогда только, когда изданы будутъ составляемые, по Высочайшему повелѣнію, и имѣющіе непосредственную съ нимъ связь уставы судебные и положеніе о земскихъ учрежденіяхъ, что по сему и въ видахъ настоятельной потребности и изданы помянутыя временныя правила,

Составленіе и утвержденіе общаго учрежденія полиціи и наказа полиціи. За изданіемъ 1-го января 1864 года положенія о земскихъ учрежденіяхъ и 20 ноября того же года новыхъ судебныхъ уставовъ, въ исполненіе Высочайшей воли, выраженной въ указѣ 25 декабря 1862 года, было приступлено къ составленію проектовъ объ окончательномъ преобразованіи полиціи, для чего образованъ былъ Особый Редакціонный Отдѣлъ, который, на основаніи вышеизложенныхъ главныхъ началъ, составилъ проекты общаго учрежденія полиціи и наказа полиціи. Въ общемъ учрежденіи полиціи изложены правила: 1) объ образованіи полиціи; 2) о предметахъ вѣдомства и предѣлахъ власти полиціи и 3) объ отчетности и отвѣтственности полиціи. Къ проекту приложены: а) списокъ городовъ, посадовъ и мѣстечекъ, имѣющихъ отдѣльную отъ городской полицію, и б) проектъ нормальныхъ штатовъ полиціи въ 45 губерніяхъ, по общему учрежденію управляемыхъ, въ Бессарабской области и 3 Градоначальствахъ.

Въ наказѣ полиціи изложены: 1) общій порядокъ дѣйствій полицейскихъ чиновъ; 2) особыя мѣры, предоставленныя въ нѣкоторыхъ случаяхъ полиціи при исполненіи ея обязанностей; 3) обязанности отдѣльныхъ чиновъ ея и 4) общія правила о дѣлопроизводствѣ полиціи.

Составленный Отдѣломъ проектъ общаго учрежденія полиціи заключаетъ въ себѣ 3 главы, изъ коихъ глава 1-я объ образованіи полиціи раздѣляется на 5 слѣдующихъ отдѣленій: въ 1-мъ отдѣленіи изложены общія положенія; во 2-мъ составъ полиціи; въ 3-мъ опредѣленіе, перемѣщеніе, увольненіе полицейскихъ чиновниковъ и служителей и временное замѣщеніе ихъ должностей; въ 4-мъ о служебныхъ правахъ и преимуществахъ чиновниковъ и служителей полиціи, и въ 5-мъ порядокъ подчиненности и сношенія полиціи.

Относительно состава полицейскихъ управленій, въ которыхъ реформа 25 декабря 1862 года не отмѣнила коллегіальнаго устройства въ виду того, что съ преобразованіемъ судебной части и новымъ устройствомъ земскаго управленія, за полиціею останутся только распорядительныя и исполнительныя дѣла, не требующія обсужденія въ коллегіальномъ порядкѣ, Редакціонный Отдѣлъ положилъ: коллегіальный составъ въ полицейскомъ устройствѣ отмѣнить и общихъ Присутствій Полицейскихъ Управленій не имѣть.

Такимъ образомъ по проекту Уѣздное Полицейское Управленіе составляютъ: Уѣздный Исправникъ, его Помощникъ и канцелярія; подобно тому и Городское Полицейское Управленіе состоитъ изъ Полиціймейстера, его Помощника и канцеляріи.

Городскія полицейскія команды предположено составлять по найму изъ людей всѣхъ сословій; число же нижнихъ чиновъ городскихъ полицейскихъ командъ для каждаго города, посада и мѣстечка предоставлено опредѣлять губернскимъ начальствамъ.

Вторая глава проекта общаго учрежденія полиціи содержитъ въ себѣ: предметы вѣдомства и предѣлы власти полиціи.

По отдѣленіи изъ круга вѣдомства полиціи предметовъ, отходящихъ, на основаніи реформъ послѣдняго времени, къ власти судебной, къ земскимъ учрежденіямъ и другимъ вѣдомствамъ, остающіяся дѣла отнесены къ кругу исполнительной полицейской власти и распредѣлены по слѣдующимъ 6 отдѣламъ:

1) Непосредственное охраненіе общественнаго порядка, безопасности и народнаго здравія мѣрами предупрежденія и пресѣченія всякихъ нарушеній закона.

2) Обнародованіе законовъ и распоряженій правительства.

3) Содѣйствіе къ исполненію законовъ и установленныхъ правилъ правительственнымъ, земскимъ и общественнымъ учрежденіямъ, по ихъ требованіямъ.

4) Содѣйствіе, въ опредѣленныхъ закономъ случаяхъ, интересамъ частныхъ лицъ, по ихъ о томъ просьбамъ.

5) Исполнительныя обязанности по слѣдственной части.

6) Исполнительныя обязанности по судебной части.

Предѣлы власти полиціи установлены:

1) По пространству мѣстности—объемомъ территоріи (уѣзда, города и мѣстечка), поручаемой вѣдѣнію полиціи, съ правомъ какъ вообще, такъ и въ отдѣльности, для чиновъ ея дѣйствовать въ извѣстныхъ необходимыхъ случаяхъ и за ея предѣлами или же за предѣлами частей и становъ, поручаемыхъ завѣдыванію полицейскихъ Приставовъ.

2) По предметамъ вѣдомства—дѣлами и обязанностями исполнительными, изъ числа коихъ по дѣламъ о нарушеніи благочинія и благоустройства, и вообще по предупрежденію и пресѣченію преступленій, власть ея должна имѣть самостоятельное значеніе.

3) По отношенію къ особымъ правамъ отдѣльныхъ вѣдомствъ и сословій—предоставленіемъ полиціи, при охраненіи общаго порядка и безопасности, не стѣсняться никакими ихъ правами и преимуществами.

На семъ основаніи въ главѣ 2-й учрежденія изложены въ общихъ чертахъ дѣла, подлежащія вѣдомству полиціи, а также власть и права ея въ отношеніи дѣйствій по означеннымъ дѣламъ. Затѣмъ подробное исчисленіе предметовъ вѣдомства полиціи отнесено въ общій наказъ полиціи.

Третья глава проекта учрежденія—объ отчетности и отвѣтственности полиціи.

При составленіи этой главы Отдѣлъ Комиссіи имѣлъ въ виду слѣдующія соображенія. Отчетность полиціи касается производства въ нихъ дѣлъ и поступающихъ въ ихъ распоряженіе суммъ. Поэтому Отдѣлъ положилъ для отчетности полиціи установить особыя правила по дѣлопроизводству и по денежнымъ суммамъ.

Отчетность по дѣлопроизводству, находившаяся до сихъ поръ въ зависимости отъ коллегіальнаго устройства и разнообразія предметовъ вѣдомства полиціи, съ измѣненіемъ того и другого, должна была во многомъ измѣниться и кромѣ того ее слѣдовало привести къ болѣе простѣйшимъ и удобнѣйшимъ формамъ. Въ сихъ видахъ Отдѣломъ составлена особая инструкція, содержащая въ себѣ подробныя правила о дѣлопроизводствѣ полиціи.

Что касается денежной отчетности, которая установлена была уже для всѣхъ правительственныхъ учрежденій, на основаніи Высочайшаго повелѣнія 22 марта 1865 года, введеніемъ повсемѣстно въ Имперіи единства кассы, новыхъ контрольныхъ учрежденій, новыхъ правилъ о поступленіи доходовъ и о введеніи бухгалтерскихъ книгъ, то, по мнѣнію Отдѣла, не представлялось надобности въ начертаніи какихъ либо особыхъ по этому предмету правилъ, а слѣдовало только въ развитіе всѣхъ изданныхъ уже правилъ начертать о денежной отчетности полиціи особую инструкцію.

По установленнымъ правиламъ объ отвѣтственности, чины полиціи подвергались административнымъ взысканіямъ и предавались суду не иначе, какъ по усмотрѣнію своего административнаго начальства, отъ котораго зависѣло опредѣленіе ихъ къ должности; но

Министръ Внутреннихъ Дѣлъ,

Генералъ-Адъютантъ,

Генералъ-отъ-Кавалеріи

Александръ Егоровичъ Тимашевъ

1868—1878 г.

съ изданіемъ Судебныхъ Уставовъ 20 ноября 1864 года полиція, по дѣламъ слѣдственнымъ и судебнымъ, поставлена подъ ближайшее наблюденіе и контроль судебныхъ властей, вслѣдствіе чего послѣднимъ предоставлено, въ случаѣ неисполненія полиціею ея обязанностей, объявлять чинамъ ея предостереженія, замѣчанія, выговоры и даже привлекать ихъ къ суду, чрезъ сношеніе съ непосредственнымъ начальствомъ обвиняемыхъ.

Такъ какъ въ Судебныхъ Уставахъ не упомянуто о томъ, чтобы чинамъ полиціи предоставлялось право жалобы на наложеніе на нихъ дисциплинарныхъ взысканій судебными властями, между тѣмъ какъ такое право предоставлено чинамъ судебнымъ, то Отдѣлъ Комиссіи полагалъ необходимымъ выразить опредѣлительно, что и чинамъ полиціи, такъ же какъ судебнаго вѣдомства, предоставляется право, въ случаѣ наложенія дисциплинарныхъ взысканій Мировымъ Судьею, Прокуроромъ и судебными мѣстами, приносить на нихъ жалобы, по установленному въ судебныхъ уставахъ порядку подчиненности.

По составленному Отдѣломъ Комиссіи проекту штатовъ полиціи, предположено значительно усилить личный составъ и денежныя средства Полицейскихъ Управленій.

Отдѣлъ Комиссіи въ проектѣ общаго учрежденія полиціи изложилъ только въ главныхъ чертахъ, какія дѣла подлежатъ ея вѣдомству и опредѣлилъ предѣлы ея власти; подробное же исчисленіе предметовъ вѣдомства полиціи и порядокъ дѣйствій по всѣмъ ввѣреннымъ ей дѣламъ отнесены въ особый наказъ полиціи.

Проектъ наказа полиціи, по существу изложенныхъ въ немъ правилъ, раздѣляется на 4 главы, изъ коихъ первая — содержитъ въ себѣ общій порядокъ дѣйствій полиціи по предметамъ ея вѣдомства, а именно: а) по обнародованію законовъ и распоряженій правительства; б) по непосредственному охраненію общественнаго порядка, безопасности, благочинія и народнаго здравія; в) по содѣйствію въ исполненіи законовъ правительственнымъ и общественнымъ учрежденіямъ, равно частнымъ лицамъ и установленіямъ; г) по слѣдственной и судебной частямъ.

По предмету обнародованія законовъ и распоряженій правительства сохранены существующія законоположенія со слѣдующими измѣненіями:

а) Кромѣ установленнаго чтенія манифестовъ и указовъ, подлежащихъ объявленію всенародно въ церквахъ, постановлено всѣ законы, постановленія и распоряженія правительства обнародывать посредствомъ раздачи и выставки печатныхъ экземпляровъ указа или манифеста въ городахъ и селеніяхъ, въ назначенныхъ для сего мѣстахъ, на извѣстное время.

б) Такимъ же образомъ постановлено выставлять по городамъ и селеніямъ извѣщенія, объявленія и публикаціи правительственныхъ мѣстъ и лицъ.

Въ отношеніи непосредственнаго охраненія общественнаго порядка, дѣятельность полиціи состоитъ: 1) въ надзорѣ за охраненіемъ порядка, безопасности, благочинія и народнаго здравія; 2) въ понужденіи къ исполненію законныхъ по этому предмету правилъ и 3) въ пресѣченіи какъ преступныхъ дѣйствій, такъ и случайныхъ причинъ, нарушающихъ порядокъ, или благочиніе, или вредящихъ народному здравію; по сему въ проектѣ наказа изложены правила дѣйствій полиціи по свойству трехъ вышеизложенныхъ родовъ ея обязанностей.

Надзоръ полиціи выполняется:

а) Обходомъ, посѣщеніемъ, осмотромъ дворовъ, улицъ, площадей, дорогъ, разнаго рода публичныхъ мѣстъ, присутствіемъ при церемоніяхъ и народныхъ увеселеніяхъ.

б) Собраніемъ свѣдѣній, принятіемъ заявленій и жалобъ, подлежащихъ распоряженію полицейской власти.

Изъ возложеннаго на полицію надзора могутъ истекать три послѣдствія: открытіе неисполненія правилъ, закономъ предписанныхъ; открытіе дѣйствій, закономъ запрещенныхъ и обнаруженіе случайныхъ происшествій, нарушающихъ общее спокойствіе и безопасность. Въ первомъ случаѣ полиція понуждаетъ къ исполненію закона, во второмъ пресѣкаетъ законопротивное дѣйствіе, въ третьемъ принимаетъ мѣры помощи и пресѣченія несчастныхъ случаевъ и бѣдствій, указанныхъ въ подлежащихъ уставахъ (пожарномъ, врачебномъ, лѣсномъ, путей сообщенія и т. п.).

Дѣятельность полиціи по принятію мѣръ понужденія къ исполненію законовъ или пресѣченія ихъ нарушенія выражается въ двухъ формахъ: 1) въ словесномъ приказаніи объ исполненіи въ извѣстный срокъ и 2) въ непосредственномъ распоряженіи самой полиціи при неисполненіи ея требованія.

Основываясь на сихъ соображеніяхъ Отдѣломъ Комиссіи развиты въ проектѣ наказа подробныя правила о порядкѣ дѣйствій полиціи по охраненію общественнаго спокойствія, благочинія и безопасности.

При установленіи правилъ о порядкѣ дѣйствій полиціи по содѣйствію въ исполненіи законовъ правительственнымъ и общественнымъ учрежденіямъ, а равно частнымъ лицамъ и установленіямъ, Отдѣломъ Комиссіи принято въ основаніе, что требованія правительственныхъ и общественныхъ учрежденій она обязана исполнять безусловно: а) когда они относятся къ предметамъ вѣдомства ея и б) когда исполненіе такихъ требованій, хотя бы не относящихся прямо къ обязанности полиціи, предписывается ей въ законѣ или уставѣ другихъ вѣдомствъ; въ семъ послѣднемъ случаѣ полиція дѣйствуетъ или по правиламъ, изложеннымъ для сего въ особыхъ указаніяхъ и уставахъ, или по указаніямъ той власти, отъ которой послѣдовало требованіе. Въ случаѣ сомнѣнія въ томъ, подлежитъ или не подлежитъ требованіе исполненію полиціи, она обязана испросить разрѣшеніе у своего непосредственнаго начальства, не останавливаясь исполненіемъ дѣла.

Порядокъ дѣйствій полиціи по содѣйствію частнымъ лицамъ основанъ на слѣдующихъ общихъ правилахъ.

а) Если содѣйствіе полиціи частному лицу требуется въ дѣлахъ, не имѣющихъ связи съ прямыми ея обязанностями, то она приступаетъ къ подобному содѣйствію только по предметамъ, въ законѣ поименованнымъ, и при томъ не прежде, какъ по полученіи просьбы о семъ частнаго лица.

б) Когда испрашиваемыя мѣры содѣйствія частнымъ лицамъ не разрѣшены въ точности закономъ, то полиція въ исполненіи подобныхъ просьбъ соображается преимущественно съ тѣмъ, не подлежатъ ли эти просьбы разрѣшенію какой либо другой власти, и если не подлежатъ, то могутъ ли оныя быть исполнены полиціею безъ нарушенія общихъ правилъ о предѣлахъ ея власти.

При опредѣленіи порядка дѣйствій полиціи по частямъ слѣдственной и судебной, приняты въ основаніе обязанности, возложенныя на нее по этому предмету Судебными Уставами 20 ноября 1864 года.

Обязанности эти, по существу и характеру ихъ, могутъ быть раздѣлены на три категоріи.

1) Производство дознаній и участіе, въ опредѣленныхъ закономъ случаяхъ, въ производствѣ слѣдствій по преступленіямъ и проступкамъ.

2) Исполнительныя дѣйствія по дѣламъ суда уголовнаго и гражданскаго вслѣдствіе требованій подлежащихъ судебныхъ установленій.

3) Возбужденіе дѣлъ по преступленіямъ и проступкамъ противъ казенной собственности, благоустройства и благочинія.

Порядокъ дѣйствій и предѣлы власти полиціи по означеннымъ дѣламъ изложены въ подлежащихъ статьяхъ Судебныхъ Уставовъ.

Въ Уставѣ Уголовнаго Судопроизводства указано, въ числѣ мѣръ для пресѣченія обвиняемымъ уклоняться отъ слѣдствія и суда, право полиціи на личное задержаніе или арестъ преступниковъ. По важности этой мѣры, Отдѣлъ Комиссіи изложилъ въ проектѣ наказа, примѣняясь къ судебнымъ уставамъ, правила о задержаніи или арестѣ преступниковъ, указавъ какъ случаи, въ которыхъ полиціею можетъ быть произведено задержаніе, такъ и порядокъ, соблюдаемый при этомъ.

Во второй главѣ проекта наказа изложены правила объ особыхъ мѣрахъ, предоставленныхъ полиціи при исполненіи ея обязанностей.

Къ числу этихъ мѣръ отнесены:

1) Право требовать содѣйствія мѣстныхъ обывателей.

2) Такое же право требовать содѣйствія военныхъ командъ. Какъ тѣмъ, такъ и другимъ правомъ полиція можетъ пользоваться: а) въ чрезвычайныхъ случаяхъ безпорядковъ, вол-

ненiй, сопротивленiя законнымъ властямъ, когда собственныя средства ея къ прекращенiю всего этого окажутся недостаточными; б) при исполненiи уголовныхъ приговоровъ; в) для помощи въ преслѣдованiи и поимкѣ преступниковъ; г) для наряда пикетовъ и карауловъ къ охраненiю въ извѣстныхъ мѣстахъ общественной безопасности, и д) для помощи и спасенiя лицъ и имуществъ при пожарахъ, наводненiяхъ и другихъ случайныхъ бѣдствiяхъ.

Порядокъ дѣйствiй полицiи въ чрезвычайныхъ случахъ составленъ Отдѣломъ Комиссiи на основанiи временнаго наказа уѣзднымъ полицiямъ, Высочайше утвержденнаго 16 августа 1861 г.

Третья глава проекта наказа содержитъ въ себѣ правила объ обязанностяхъ отдѣльныхъ чиновъ полицiи.

При опредѣленiи обязанностей Уѣзднаго Исправника и Полицiймейстера, Отдѣлъ Комиссiи принялъ въ основанiе, какъ подлежащiя статьи изъ учрежденiй уѣздной и городской полицiи, такъ и временныя правила объ устройствѣ полицiи 25 декабря 1862 года, а также Высочайше утвержденное мнѣнiе Комитета Министровъ 22 iюля 1866 г.

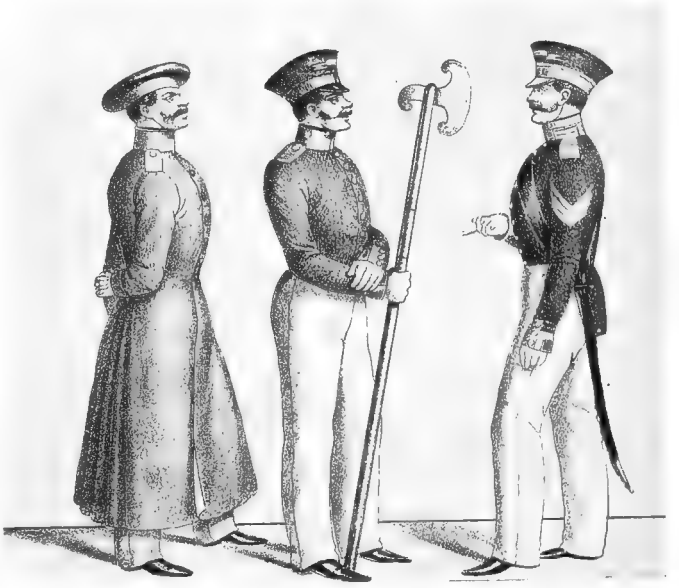

Градскiе стражи въ первые годы царствованiя Императора Александра II.

На сихъ основанiяхъ Уѣздному Исправнику и Полицiймейстеру принадлежитъ общее наблюденiе за исполненiемъ, на всемъ пространствѣ ввѣренной имъ мѣстности, законовъ и правилъ, охраняющихъ общественный порядокъ, безопасность, благочинiе и народное здравiе, и принятiе всѣхъ необходимыхъ мѣръ для этой цѣли, какъ лично, такъ и чрезъ подвѣдомственныхъ чиновъ.

Всѣ возложенныя на Исправника и Полицiймейстера обязанности, какъ начальниковъ уѣздной и городской полицiи, относятся: 1) до части распорядительной, 2) до части исполнительной и 3) до надзора за подчиненными. Въ проектѣ наказа подробно означены обязанности Исправника и Полицiймейстера всѣхъ трехъ категорiй; кромѣ того, нѣкоторыя исполнительно-полицейскiя дѣла возложены на личную отвѣтственность Исправника и Полицiймейстера.

Временными правилами 25 декабря 1862 года оставлены за исполнительными полицейскими чиновниками (становыми и городскими Приставами и полицейскими Надзирателями) тѣ же обязанности, которыя возложены были на нихъ прежде, за исключенiемъ обязанностей по дѣламъ слѣдственнымъ. Но послѣ введенiя въ дѣйствiе временныхъ правилъ, послѣдовали реформы судебная и земская, изъ коихъ въ особенности первая во многомъ измѣнила обязанности полицiи и поставила полицейскихъ чиновниковъ въ новыя отношенiя къ судебной власти. Поэтому Отдѣлъ Комиссiи, при опредѣленiи обязанностей исполнительныхъ полицейскихъ чиновниковъ, принялъ въ основанiе, какъ существующiя по этому предмету законоположенiя въ учрежденiяхъ уѣздной и городской полицiи, такъ и новые Судебные Уставы 20 ноября 1864 года.

На сихъ основанiяхъ выведено, что обязанности исполнительныхъ полицейскихъ чиновниковъ заключаются:

а) въ непосредственномъ наблюденiи за общимъ порядкомъ, безопасностiю, благочинiемъ и народнымъ здравiемъ во ввѣренныхъ имъ участкахъ, и въ принятiи всѣхъ мѣръ къ

предупрежденію и пресѣченію безпорядковъ и нарушеній законовъ; б) въ производствѣ и передачѣ куда слѣдуетъ первоначальныхъ дознаній о происшествіяхъ в) въ исполненіи предписаній Полицейскаго Управленія, какъ по дѣламъ, въ самомъ Управленіи возникающимъ, такъ и по требованіямъ правительственныхъ и судебныхъ установленій; г) въ исполненіи порученій Мировыхъ Судей, Судебныхъ Слѣдователей и лицъ прокурорскаго надзора, и д) въ наблюденіи за исполненіемъ полицейскихъ обязанностей нижними чинами полиціи.

Власть исполнительныхъ полицейскихъ чиновниковъ ограничена предѣлами ихъ участковъ, и только въ нѣкоторыхъ, указанныхъ въ проектѣ наказа, случаяхъ имъ предоставлено дѣйствовать и за предѣлами своего участка или стана.

Относительно дѣйствій ихъ по дѣламъ исполнительнымъ въ проектѣ наказа постановлено, что они обязаны руководствоваться правилами объ общемъ порядкѣ дѣйствій полиціи по предметамъ ея вѣдомства.

При преобразованіи полиціи въ 1862 году нижніе чины полиціи—сотскіе, десятскіе и городскіе полицейскіе служители оставлены въ прежнемъ положеніи; поэтому для опредѣленія ихъ обязанностей Отдѣлъ Комиссіи принялъ въ руководство существующія въ учрежденіяхъ уѣздной и городской полиціи о сихъ чинахъ постановленія. Для нижнихъ полицейскихъ чиновъ въ городахъ опредѣлены тѣ же обязанности, какъ и для полицейскихъ служителей въ уѣздѣ.

Въ главѣ четвертой проекта наказа указаны общія правила о дѣлопроизводствѣ полиціи, которое заключается: 1) въ разрѣшеніи производящихся въ ней дѣлъ, поступающихъ бумагъ и словесныхъ требованій; 2) въ веденіи книгъ, табелей и росписей, и 3) въ доставленіи кому слѣдуетъ вѣдомостей и донесеній.

Отдѣлъ Комиссіи постановилъ, что дѣла полиціи производятся на простой бумагѣ и безъ взысканія какихъ либо пошлинъ.

Подробныя правила о дѣлопроизводствѣ полиціи изложены въ особой инструкціи.

Проектъ общаго учрежденія полиціи былъ утвержденъ въ 1869 году и такимъ образомъ давно ожидаемая реформа полицейскихъ учрежденій свершилась. Всѣ замѣченные недостатки по возможности были устранены: несоотвѣтствующій полицейской дѣятельности коллегіальный порядокъ разрѣшенія дѣлъ былъ отмѣненъ; приняты мѣры къ упорядоченію качественнаго состава полицейской команды, для чего прежній порядокъ укомплектованія неспособными нижними воинскими чинами 2-го разряда отмѣненъ и опредѣлено составлять полицейскія команды посредствомъ найма способныхъ и надежныхъ людей; при чемъ опредѣлены были подробныя правила объ опредѣленіи, увольненіи и объ отвѣтственности служителей полицейскихъ командъ.

Предметы вѣдомства полиціи, несоотвѣтствовавшіе характеру полицейской дѣятельности: судебные, слѣдственные и хозяйственные, отошли къ подлежащимъ учрежденіямъ, вслѣдствіе чего полицейская власть сдѣлалась болѣе интенсивной и централизованной. Установлена строгая отвѣтственность чиновъ полиціи предъ начальствомъ и предъ судомъ за противозаконныя дѣянія. Формы дѣлопроизводства упрощены. Увеличены штаты и содержаніе. Точно опредѣлены предметы вѣдомства и предѣлы власти полиціи.

Хотя предметы власти полиціи и ограничены пространствомъ мѣстности, ей порученной, но въ извѣстныхъ, необходимыхъ случаяхъ ей предоставлено дѣйствовать и за предѣлами своихъ частей и становъ.

Параллельно съ общей реформой полиціи совершается переустройство и мѣстныхъ полицейскихъ органовъ.

Комплектованіе полицейскихъ командъ. Реформа начинается съ измѣненія порядка укомплектованія полицейскихъ командъ нижними чинами.

Первоначально необходимое для городской полиціи число служителей назначалось отъ городовъ по наряду, въ видѣ общественной повинности. Служители брались изъ низшаго городского сословія—изъ мѣщанъ; прочія сословія участвовали въ исправленіи этой повинности денежными взносами. Мало по малу во многихъ мѣстахъ нарядъ служителей перешелъ въ наемъ, какъ это замѣчается въ отправленіи другихъ натуральныхъ повинностей. Въ нѣкоторыхъ городахъ, вмѣсто назначаемыхъ по наряду или наемныхъ служителей,

Министръ Внутреннихъ Дѣлъ,

Статсъ-Секретарь,

Дѣйствительный Тайный Совѣтникъ

Левъ Саввичъ Маковъ

1878—1880 г.

сформированы были, на основаніи особыхъ распоряженій, полицейскія команды изъ нижнихъ военныхъ чиновъ; эти команды содержались на счетъ городовъ, въ коихъ онѣ состояли. Въ такомъ разнообразномъ положеніи находились нижніе полицейскіе чины городовъ до 1853 года. Въ этомъ году Государю Императору благоугодно было повелѣть Министерству Внутреннихъ Дѣлъ представить соображенія, не признается ли возможнымъ замѣнить вездѣ полицейскихъ и пожарныхъ служителей неспособными нижними чинами 2-го разряда, состоящими при гарнизонныхъ баталіонахъ, съ отнесеніемъ содержанія на счетъ гражданскаго вѣдомства. Министерство Внутреннихъ Дѣлъ въ то время признавало сіе возможнымъ и полезнымъ. Въ основаніе составленнаго тогда нормальнаго штата для полицейскихъ командъ было принято населеніе городовъ, при чемъ полагалось:

1) На 2,000 жителей обоего пола—5 полицейскихъ служителей; 2) отъ 2,000 до 5,000 жителей—1 унтеръ-офицеръ и 9 полицейскихъ служителей; 3) отъ 5,000 до 10,000 жителей 2 унтеръ-офицера и 18 полицейскихъ служителей; 4) отъ 10,000 до 15,000 жителей - 1 старшій унтеръ-офицеръ и 2 младшихъ унтеръ-офицера и 27 полицейскихъ служителей; 5) отъ 15,000 до 20,000 жителей—2 старшихъ унтеръ-офицера, 3 младшихъ унтеръ-офицера и 45 полицейскихъ служителей и т. д.

Нижнимъ чинамъ полицейскихъ командъ предположено было назначить обмундированіе, аммуничныя вещи и вооруженіе, примѣняясь къ порядку довольствія нижнихъ воинскихъ чиновъ.

При этомъ въ тѣхъ городахъ, гдѣ доходы городскіе находились въ удовлетворительномъ положеніи, предполагалось выдавать полицейскимъ служителямъ харчевыя деньги, въ размѣрѣ отъ 2-хъ до 4 руб. въ годъ, въ видѣ особой награды. По разсмотрѣніи и утвержденіи сихъ нормальныхъ штатовъ и предположеній въ Комитетѣ Министровъ, они удостоились Высочайшаго утвержденія 19 іюня того же 1853 года. Опытъ не оправдалъ, однако, ожидаемой пользы отъ замѣны полицейскихъ служителей военными нижними чинами; напротивъ, примѣненіе на практикѣ этой мѣры обнаружило значительныя неудобства. Большая часть нижнихъ чиновъ оказались мало способными къ полицейской службѣ и, кромѣ того, весьма неблагонадежными по своей нравственности. Въ полицейскія команды, судя по отзывамъ полицейскихъ начальниковъ и Губернаторовъ, назначались или люди нездоровыя, съ физическими недостатками, препятствовавшими отправлять службу, или люди испорченные и оказавшіеся на дѣлѣ неблагонадежными къ исполненію обязанностей военной службы. Чрезъ это сформированныя военныя полицейскія команды, вмѣсто содѣйствія порядку и безопасности, во многихъ мѣстахъ были причиною усиленія преступленій и нарушеній безопасности лицъ и имуществъ. Вмѣстѣ съ формированіемъ полицейскихъ командъ изъ военныхъ чиновъ, перемѣна неблагонадежныхъ и замѣщеніе ихъ другими сдѣлались почти невозможными; для этого должно было начинать всякій разъ продолжительную переписку съ военнымъ вѣдомствомъ, которое естественно затруднялось исполнить подобныя требованія и нерѣдко отказывало въ удовлетвореніи ихъ. Двойственная зависимость полицейскихъ служителей, которые въ нѣкоторыхъ отношеніяхъ оставались подвѣдомственными и военному начальству, имѣла тоже свои неудобства, ибо вызывала частыя столкновенія власти и пререканія между военнымъ и гражданскимъ начальствами. Единственная выгода отъ введенія воинскихъ чиновъ въ составъ полицейскихъ командъ заключалась въ сравнительной дешевизнѣ ихъ содержанія.

Подобное положеніе дѣла, обнаруженное фактами, приводило къ заключенію, что если назначеніе полицейскихъ служителей отъ жителей по наряду не даетъ достаточныхъ средствъ и силы городской полиціи, то, съ другой стороны, комплектованіе полицейскихъ командъ военными чинами еще менѣе достигаетъ цѣли.

Министръ Внутреннихъ Дѣлъ 4 іюля 1858 года, представляя на Высочайшее воззрѣніе соображенія свои объ устройствѣ городской полиціи, такъ изъяснялъ необходимость улучшенія состава полицейскихъ командъ: „Нынѣ онѣ комплектуются отъ военнаго вѣдомства неспособными второго разряда и потому не представляютъ всѣхъ условій, необходимыхъ для полицейской службы. Дабы устранить это неудобство и въ то же время облегчить

рекрутскую повинность въ государствѣ, желательно составлять полицейскія команды посредствомъ найма способныхъ и надежныхъ людей. При этомъ въ нѣкоторыхъ городахъ не только устранится надобность въ увеличеніи числа полицейскихъ служителей, но, быть можетъ, представится даже случай уменьшить нынѣшній составъ ихъ". Вслѣдствіе сего представленія Высочайше повелѣно было составлять полицейскія команды посредствомъ найма способныхъ и надежныхъ людей изъ отставныхъ или безсрочно отпускныхъ нижнихъ чиновъ, а за недостаткомъ ихъ, изъ другихъ сословій.

Примѣненіе такого порядка комплектованія совершалось медленно, что вынудило законодательство издать нѣсколько дополнительныхъ распоряженій по сему предмету. Первый шагъ къ установленію болѣе цѣлесообразныхъ условій для пріема въ полицейскія команды сдѣланъ въ 1859 году.

Въ указѣ отъ 21 апрѣля того года изображено: „Государь Императоръ, озабоченный тѣмъ, что въ полицейскія команды нерѣдко назначаются отъ военнаго вѣдомства нижніе чины, не соотвѣтствующіе службѣ въ полиціи, 21 апрѣля 1859 года повелѣлъ объявить, чтобы командиры внутреннихъ гарнизонныхъ баталіоновъ потребныхъ въ полицію людей выбирали изъ такихъ, которые по отличному поведенію и расторопности вполнѣ годны къ полицейской службѣ, и отнюдь не изъ штрафованныхъ".

Затѣмъ наибольшее вниманіе на этотъ предметъ обращено было въ 1867 году, когда при С.-Петербургской полиціи былъ учрежденъ Полицейскій Резервъ и при немъ школа для подготовленія лицъ, желающихъ занять въ С.-Петербургѣ полицейскія должности — Околоточныхъ Надзирателей и городовыхъ, а впослѣдствіи при Резервѣ были открыты классы и для занятій съ лицами, желающими занять классныя должности.

Чтобы пріохотить лучшихъ людей поступать въ полицейскія команды, правительство предоставляетъ нижнимъ чинамъ, служащимъ въ сихъ командахъ, особыя права по службѣ, устанавливаетъ награжденіе ихъ орденами и медалями; опредѣляетъ за долговременную службу усиленное содержаніе и пенсіи и принимаетъ другія мѣры къ увеличенію ихъ матеріальнаго благосостоянія.

Дарованіе особыхъ правъ и наградъ чинамъ полицейскихъ и пожарныхъ командъ. Относительно опредѣленія особыхъ правъ и наградъ, связанныхъ съ полицейской службой, изданы слѣдующія узаконенія:

Въ 1859 году, по докладу С.-Петербургскаго Военнаго Генералъ-Губернатора Генералъ-Адъютанта П. Н. Игнатьева объ опасностяхъ, которымъ подвергаются нижніе чины при дѣйствіяхъ на пожарахъ, повелѣно означенныхъ нижнихъ чиновъ, не пользующихся правомъ на полученіе за безпорочную 25-ти лѣтнюю службу знака отличія ордена Св. Анны, сравнять съ прочими военными нижними чинами въ отношеніи права на полученіе этого знака отличія.

Затѣмъ, въ 1865 г. постановлены правила о преимуществахъ службы нижнихъ чиновъ полицейскихъ и пожарныхъ командъ. Этими правилами опредѣлено:

Поступившихъ въ рекруты послѣ 8 сентября 1859 года увольнять въ отставку—за 15 лѣтъ и въ безсрочный отпускъ — за 12 лѣтъ, тогда какъ поступившихъ на службу до этого времени увольняли въ отставку за 20 лѣтъ, а въ безсрочный отпускъ за 15 лѣтъ.

Нижнихъ чиновъ, которые, пріобрѣтя право на безсрочный отпускъ, откажутся отъ увольненія въ этотъ отпускъ и останутся на дѣйствительной службѣ, награждать серебрянымъ шеврономъ изъ галуна на лѣвомъ рукавѣ и мундира и, сверхъ того, производить имъ прибавочное жалованье, въ размѣрѣ полугодового оклада.

Нижнимъ чинамъ, которые, по выслугѣ обязательныхъ сроковъ, откажутся отъ отставки или поступятъ изъ отставки по добровольному желанію на вторичную службу, предоставлены были слѣдующія преимущества.

При самомъ отказѣ отъ отставки или вступленіи на вторичную службу они награждались серебряной медалью на Аннинской лентѣ съ надписью „за усердіе“ и золотымъ шеврономъ изъ галуна на лѣвомъ рукавѣ мундира. Сверхъ штатнаго оклада жалованья они получали прибавочное содержаніе: въ первое трехлѣтіе въ размѣрѣ одного оклада, во второе—въ размѣрѣ двухъ окладовъ, въ третье въ размѣрѣ трехъ окладовъ и въ четвертое – въ размѣрѣ четырехъ окладовъ. При отставкѣ имъ назначались пенсіи.

По выслугѣ 12 лѣтъ въ унтеръ-офицерскомъ званіи, унтеръ-офицерамъ было предоставлено право на производство или въ военный офицерскій, или въ классный чинъ, по желанію.

Для производства въ классный чинъ унтеръ-офицеры подвергались установленному испытанію,

Нижнимъ чинамъ, пріобрѣвшимъ право на производство въ военный офицерскій и классный чины за выслугу въ унтеръ-офицерскомъ званіи 12 лѣтняго срока, по выдержаніи ими установленнаго для сего экзамена, въ случаѣ отказа отъ производства, предоставлялись слѣдующія преимущества:

Они награждались серебрянымъ темлякомъ, если по формѣ обмундированія имъ присвоено было носить холодное оружіе, и серебрянымъ шеврономъ изъ галуна — остальные. По выслугѣ же общаго обязательнаго для отставки срока награждались установленными за вторичную службу медалями. Освобождались отъ тѣлеснаго наказанія. Жалованье имъ производилось въ размѣрѣ, опредѣленномъ для отказавшихся отъ производства нижнихъ чиновъ военнаго вѣдомства. По выслугѣ ими послѣ того 5 лѣтъ, это жалованье обращалось въ пенсію въ какихъ бы войскахъ, командахъ и званіяхъ нижніе чины ни прослужили этотъ срокъ. Предоставлялось имъ выходить въ отставку, когда пожелаютъ.

Согласно ходатайству С.-Петербургскаго Оберъ-Полиціймейстера Генералъ-Адъютанта Трепова о присвоеніи чинамъ С.-Петербургской Городской Полиціи особенныхъ служебныхъ правъ и преимуществъ, положеніемъ, Высочайше утвержденнымъ въ 15 день февраля 1870 года, С.-Петербургскому Оберъ-Полиціймейстеру предоставлено испрашивать ежегодно чрезъ Министра Внутреннихъ Дѣлъ о награжденіи чинами и орденами одной пятой части личнаго состава военныхъ офицеровъ С.-Петербургской Городской Полиціи.

Существующее въ военномъ вѣдомствѣ правило о назначеніи вдовамъ и семействамъ нижнихъ чиновъ пенсій и единовременныхъ пособій распространено на вдовъ и семейства нижнихъ чиновъ городскихъ полицейскихъ и пожарныхъ командъ.

Въ 1872 году Околоточнымъ Надзирателямъ С.-Петербургской полиціи предоставлено право государственной службы.

Въ 1876 г. установлены были правила о награжденіи нижнихъ чиновъ полиціи и пожарныхъ командъ серебряной медалью съ надписью „за безпорочную службу въ полиціи“. Медали жалуются тѣмъ нижнимъ чинамъ, которые, прослужа безупречно въ полицейской или пожарной командѣ не менѣе пяти лѣтъ, останутся на службѣ въ командѣ на дальнѣйшее время. Прослужившіе затѣмъ еще пять лѣтъ пользуются правомъ ношенія пожалованной медали и по выходѣ изъ команды; оставляющіе же службу ранѣе этого срока обязываются возвращать медаль своему начальству.

По ходатайству С.-Петербургскаго Военнаго Генералъ-Губернатора Генералъ-Адъютанта П. Н. Игнатьева, въ 1857 году дозволено военнымъ офицерамъ разныхъ чиновъ поступать на службу въ штатъ С.-Петербургской полиціи. Офицеры эти при опредѣленіи въ полицію зачисляются по роду оружія по армейской пѣхотѣ, кавалеріи или по другимъ частямъ, но носятъ форму, установленную для Полиціймейстеровъ и Городничихъ, состоящихъ въ военныхъ чинахъ. Гвардейскіе офицеры, вмѣстѣ съ опредѣленіемъ въ полицію, зачисляются соотвѣтствующими армейскими чинами также по роду оружія и носятъ форму обмундированія, указанную для армейскихъ офицеровъ.

Объ отвѣтственности нижнихъ чиновъ полиціи. По вопросу объ отвѣтственности нижнихъ чиновъ полиціи 3 февраля 1872 года изданъ былъ указъ объ учрежденіи при С.-Петербургскомъ Полицейскомъ Управленіи особаго Суда на правахъ полкового, для сужденія нижнихъ чиновъ полиціи въ случаяхъ, предусмотрѣнныхъ 248 ст. XXIV т. Свода

Воен. Пост. 1869 г. (за самовольныя отлучки и побѣгъ), а также за всѣ преступленія и проступки, относящіеся до нарушенія обязанностей военной службы.

Назначеніе Предсѣдателя, Членовъ и Дѣлопроизводителя въ означенный Судъ изъ числа военныхъ офицеровъ, состоящихъ на службѣ въ С.-Петербургской Полиціи, предоставлено Оберъ-Полиціймейстеру.

Право окончательнаго утвержденія приговора Суда предоставлено Полиціймейстерамъ, Начальнику Полицейскаго Резерва и Брантъ-Маіору, относительно подвѣдомственныхъ имъ нижнихъ чиновъ, на тѣхъ же основаніяхъ, которыя для того установлены для Полковыхъ Командировъ Военно-Судебнымъ Уставомъ, и съ соблюденіемъ правилъ, предписываемыхъ 361—364 статьями Св. Воен. Пост. 1869 года XXIV.

Кромѣ того, было постановлено, что лица, состоящія при полицейскихъ управленіяхъ по найму, за упущенія по службѣ подчиняются дѣйствію общихъ постановленій объ отвѣтственности лицъ гражданскаго вѣдомства.

Заботы объ улучшеніи матеріальнаго благосостоянія полицейскихъ командъ. Частыя узаконенія о штатахъ ясно показываютъ стремленіе правительства замѣнить недостаточное жалованье нижнихъ чиновъ полиціи, опредѣленное еще по штату 1838 года, такимъ содержаніемъ, которое бы соотвѣтствовало тяжести ихъ службы, равно и стоимости жизненныхъ потребностей. Въ этомъ отношеніи сдѣлано очень много, о чемъ свидѣтельствуютъ слѣдующія данныя: по штату 1838 года городовые унтеръ-офицеры получали въ годъ: старшіе 80 руб. и младшіе 45 руб. на ассигнаціи; въ 1867 году городовые получаютъ уже 160 руб. серебромъ, а въ 1887 году—430 руб., 370 руб. и 310 руб., въ зависимости отъ разряда.

Увеличеніе численнаго состава полицейскихъ командъ. Особенное вниманіе правительство обратило на увеличеніе личнаго состава полицейскихъ нижнихъ чиновъ. По Высочайше утвержденному 1 апрѣля 1838 года штату С.-Петербургской городской полиціи, положено было имѣть въ ней нижнихъ чиновъ 1753 челов. Затѣмъ къ тому числу прибавлено было 30 человѣкъ и, на основаніи Высочайше утвержденнаго 5 мая 1858 года мнѣнія Государственнаго Совѣта о нѣкоторыхъ преобразованіяхъ С.-Петербургской городской полиціи, 100 человѣкъ городовыхъ унтеръ-офицеровъ, такъ что общее число нижнихъ полицейскихъ служителей въ 1858 году составляло уже 1883 человѣка *).

Въ составъ этой команды, какъ мы видѣли, назначались исключительно нижніе чины изъ 2-го разряда неспособныхъ людей гарнизонныхъ баталіоновъ. Оберъ-Полиціймейстеръ графъ Шуваловъ, въ виду неудовлетворительнаго въ нравственномъ отношеніи состоянія полицейской команды ходатайствовалъ о разрѣшеніи ему комплектовать ту команду вольнонаемными служащими, на что и получилъ позволеніе, но съ тѣмъ однако же, чтобы въ денежномъ отношеніи не выходить изъ штатнаго положенія. Вслѣдствіе сего графъ Шуваловъ призналъ полезнымъ исключить изъ полицейскихъ командъ штрафованныхъ и неспособныхъ къ полицейской службѣ нижнихъ чиновъ и на свободныя денежныя средства, полученныя отъ этихъ сокращеній, опредѣлить въ городскую стражу вольнонаемныхъ унтеръ-офицеровъ изъ числа отставныхъ чиновъ полковъ Лейбъ-Гвардіи. Такимъ образомъ изъ числа 1411 служителей, состоявшихъ при 9-ти преобразованныхъ частяхъ города, убавлено 611 человѣкъ и оставлено 800 человѣкъ (въ томъ числѣ 247 наемныхъ городовыхъ унтеръ-офицеровъ), а въ остальныхъ трехъ городскихъ частяхъ **) оставалось прежнее число, именно 425 человѣкъ.

Преемникъ графа Шувалова, Генералъ-Адъютантъ Паткуль, въ концѣ 1861 года нашелъ, что число полицейскихъ служителей, особенно по тогдашнимъ обстоятельствамъ, недостаточно; вслѣдствіе сего, по Высочайше утвержденному 5 февраля 1862 года мнѣнію Государственнаго Совѣта, прибавлено 200 вольнонаемныхъ городовыхъ съ жалованьемъ по 168 руб. каждому, съ отнесеніемъ требуемаго на это расхода, 44,800 руб., на счетъ доходовъ С.-Петербурга ***).

Въ іюнѣ 1862 года послѣдовало Высочайшее повелѣніе объ усиленіи С.-Петербургской полицейской стражи 950-ю человѣками нижнихъ чиновъ Гвардіи и въ то же время на со-

*) Представленіе Министра Внутреннихъ Дѣлъ въ Государственный Совѣтъ 20 ноября 1861 года № 1919.

**) Нарвской, Каретной и Выборгской.

***) Въ томъ числѣ 11,200 руб, въ распоряженіе Оберъ-Полиціймейстера для найма особыхъ агентовъ или сыщиковъ.

держаніе сихъ чиновъ открытъ былъ Министру Внутреннихъ Дѣлъ, по недостатку мѣстныхъ городскихъ доходовъ, чрезвычайный кредитъ въ 200,000 руб. на счетъ Государственнаго Казначейства.

Независимо отъ того, въ 1866 году учреждается Полицейскій Резервъ, въ составѣ Начальника, 16 Чиновниковъ и 150 городовыхъ, особая служительская команда изъ 370 человѣкъ и вводится новая должность Околоточныхъ Надзирателей.

Кромѣ того, по закону 5 апрѣля 1879 года, Генералъ-Губернаторамъ предоставлено было устанавливать дежурства дворниковъ, придавая послѣднимъ значеніе органовъ полиціи. На основаніи того же закона полицейскія обязанности возложены на домовладѣльцевъ и ихъ управляющихъ. Въ положеніи объ охранѣ отъ 14 августа 1881 года Главноначальствующимъ въ мѣстностяхъ, объявленныхъ въ положеніи чрезвычайной охраны, дано право учреждать для содѣйствія существующимъ органамъ полиціи особыя военно-полицейскія команды.

Реформа СПБ. Столичной Полиціи въ 1866—1867 гг. Указомъ 4 мая 1866 года признано было нужнымъ, для предоставленія полицейскому управленію въ городѣ С.-Петербургѣ большей самостоятельности и для упрощенія порядка производства дѣлъ этого управленія, преобразовать оное на новыхъ основаніяхъ, для чего повелѣно:

Упразднить должность С.-Петербургскаго Военнаго Генералъ-Губернатора и состоящее при немъ особое Управленіе.

Изъ дѣлъ, подвѣдомыхъ Военному Генералъ-Губернатору, передать: дѣла военнаго вѣдомства и комендантскую часть—въ вѣдѣніе Управленія Командующаго войсками С.-Петербургскаго военнаго округа; для общаго управленія С.-Петербургскою губерніею и административную часть по дѣламъ С.-Петербургскаго городского управленія—въ вѣдѣніе С.-Петербургскаго Губернатора, и дѣла полицейскаго управленія городомъ—въ Управленіе С.-Петербургскаго Оберъ-Полиціймейстера.

С.-Петербургскому Губернатору вступить въ управленіе губерніею на общемъ основаніи, съ предоставленіемъ ему, въ отношеніи ко всѣмъ мѣстамъ губернскаго городского и уѣздныхъ управленій, за исключеніемъ полиціи города С.-Петербурга, тѣхъ правъ и обязанностей, какія присвоены Начальникамъ губерній, не подвѣдомыхъ Генералъ-Губернаторамъ.

С.-Петербургскому Оберъ-Полиціймейстеру предоставить завѣдываніе всѣми дѣлами полицейскаго управленія въ городѣ С.-Петербургѣ, съ подчиненіемъ его, по дѣламъ охраненія общественной безопасности и порядка, III Отдѣленію Собственной Его Величества Канцеляріи, а по дѣламъ полиціи исполнительной—Министерству Внутреннихъ Дѣлъ.

Оберъ-Полиціймейстеръ Генералъ-Лейтенантъ Ѳ. Ѳ. Треповъ въ томъ же маѣ мѣсяцѣ представилъ Министру Внутреннихъ Дѣлъ проектъ новаго штата Управленія С.-Петербургскаго Оберъ-Полиціймейстера и, вмѣстѣ съ тѣмъ, ходатайствовалъ войти съ представленіемъ о преобразованіи Петербургской полиціи на нижеслѣдующихъ началахъ:

1. Упразднить Управленіе Частныхъ Приставовъ, а кварталы переименовать въ участки.

2. Устроить изъ существующихъ 53 кварталовъ—только 40 участковъ, съ тѣмъ, чтобы Приставъ каждаго участка имѣлъ по одному Старшему и по одному Младшему Помощнику.

3. Число Полиціймейстеровъ оставить прежнее.

4. При Управленіяхъ Полиціймейстеровъ и Участковыхъ Приставовъ имѣть Конторы съ Письмоводителями и опредѣлить какъ тѣмъ, такъ и другимъ, необходимыя суммы на канцелярскіе расходы.

5. Участки раздѣлить на околотки съ такимъ разсчетомъ, чтобъ Надзиратель околотка (прежній старшій городовой) могъ бы обойти оный нѣсколько разъ въ сутки и зналъ бы въ немъ всѣ дома, заведенія, жильцовъ и дворниковъ. Для сего околотковъ назначить 259.

6. Околотки раздѣлить на посты съ тѣмъ, чтобы на каждомъ посту было по 3 городовыхъ и чтобы расположеніе постовъ давало возможность городовымъ смежныхъ постовъ видѣть и слышать другъ друга.

7. Разсчитывая, что каждый околотокъ будетъ имѣть Надзирателя и что каждый городовой долженъ нести службу по 8 часовъ въ сутки, число постовъ назначить 705 и

составъ городовыхъ опредѣлить въ 2374 человѣка (считая въ томъ числѣ 259 Околоточныхъ Надзирателей и по 3 смѣны городовыхъ по числу постовъ).

8. Для подготовленія вновь поступающихъ въ городовые, образовать особо школу изъ 150 городовыхъ и назначить въ составъ ея одного Штабъ-Офицера и 15 Оберъ-Офицеровъ, или гражданскихъ чиновниковъ.

9. Для исполненія обязанности сторожей, курьеровъ и тюремщиковъ содержать при Полиціи особую служительскую команду въ числѣ 300 человѣкъ.

10. Распредѣленіе въ натурѣ мѣстностей города по отдѣленіямъ и участкамъ и внутреннее распредѣленіе въ нихъ числа постовъ и полицейской стражи предоставить ближайшему усмотрѣнію Оберъ-Полиціймейстера.

11. Опредѣленіе и увольненіе, а также награды и взысканія по службѣ всѣхъ безъ исключенія служащихъ въ Полиціи, предоставить непосредственно Оберъ-Полиціймейстеру.

12. Въ чиновники для особыхъ порученій разрѣшить опредѣлять безъ различія лицъ военныхъ или гражданскихъ, лишь бы чины ихъ соотвѣтствовали классу должности.

13. Всѣмъ чинамъ полиціи исполнительной, не получающимъ квартирныхъ денегъ и неимѣющимъ казенныхъ квартиръ, назначать таковыя по отводу городомъ, соотвѣтственно чинамъ этихъ лицъ и потребностямъ службы.

Съ тѣмъ вмѣстѣ, Оберъ-Полиціймейстеръ представлялъ о необходимости имѣть въ виду:

а) Ограниченность содержанія чиновъ полиціи, которое не только не обезпечивало безбѣднаго существованія ихъ семействъ, но даже и ихъ самихъ.

б) Дороговизну столичной жизни.

в) Отсутствіе всякой возможности привлечь на службу въ полицію людей достойныхъ, потому что люди, имѣющіе средства къ жизни, въ должность Пристава или Надзирателя не шли, а люди, лишенные собственныхъ способовъ существованія, принимая подобную должность, вынуждены были искать въ ней другихъ доходовъ, кромѣ жалованья. Проистекавшія отсюда злоупотребленія порождали непрестанныя жалобы, а невозможность устранить эти злоупотребленія возбуждала въ обществѣ неудовольствіе, справедливое въ своемъ основаніи и, слѣдовательно, несообразное съ достоинствомъ правительства и значеніемъ его полицейскихъ агентовъ.

г) Скудность пенсіи по разрядамъ.

д) Затруднительность въ наградахъ и отличіяхъ.

Обезпеченіе чиновъ Полиціи достаточнымъ содержаніемъ и увеличеніе ея личнаго состава сообразно населенію города и мѣстнымъ соображеніямъ представлялось, по мнѣнію Генералъ-Лейтенанта Трепова, дѣломъ первой необходимости; представляя нормальный штатъ полиціи, онъ изъяснялъ, что только съ принятіемъ этого штата въ полномъ его объемѣ власть и значеніе полиціи возвысятся до той степени, на которой они должны стоять въ каждомъ благоустроенномъ государствѣ для достиженія цѣли своего назначенія; и что только при этомъ условіи представится возможность привлечь на службу въ полицію людей компетентныхъ и отвѣчать за нихъ, а также водворить въ дѣйствіяхъ Столичной Полиціи надлежащую силу и быстроту, въ особенности же одновременность надзора и охраненія, чего до сихъ поръ не было, не взирая на то, что столица болѣе чѣмъ какое либо иное мѣсто требуетъ прочнаго обезпеченія общественной безопасности и спокойствія.

Министръ Внутреннихъ Дѣлъ Статсъ-Секретарь П. А. Валуевъ предположенія Оберъ-Полиціймейстера о преобразованіи полиціи призналъ заслуживающими полнаго вниманія, но, вмѣстѣ съ тѣмъ, нашелъ необходимымъ подвергнуть этотъ вопросъ обсужденію особой Комиссіи изъ лицъ, близко ознакомленныхъ съ обстоятельствами настоящаго предмета.

Согласно съ указаніями этой Комиссіи, Генералъ-Лейтенантъ Треповъ въ сентябрѣ мѣсяцѣ того же года представилъ Министру Внутреннихъ Дѣлъ вновь составленый временный штатъ С.-Петербургской полиціи, вмѣстѣ съ изложеніемъ тѣхъ началъ, которыя онъ предполагалъ положить въ основаніе реформы.

Государь Императоръ, по всеподданнѣйшему докладу Министра Внутреннихъ Дѣлъ, 23 сентября Высочайше повелѣть соизволилъ: возложить на Оберъ-Полиціймейстера Генералъ-Лейтенанта Трепова немедленно приступить къ переустройству С.-Петербургской Полиціи,

на представленныхъ имъ основаніяхъ, съ тѣмъ, чтобы составленные на сихъ основаніяхъ и по указанію опыта новое положеніе и штатъ столичной полиціи представлены были на утвержденіе въ законодательномъ порядкѣ.

Основанія эти слѣдующія: 1) болѣе правильное и соразмѣрное раздѣленіе столицы въ полицейскомъ отношеніи; 2) упраздненіе излишнихъ инстанцій и образованіе новыхъ спеціальныхъ частей полицейскаго управленія; 3) правильное и точное опредѣленіе отношеній и круга дѣятельности всѣхъ лицъ и мѣстъ управленія; 4) сокращеніе и упрощеніе дѣлопроизводства; 5) возможное уменьшеніе личнаго состава Полиціи; 6) предварительное приготовленіе къ полицейской службѣ и строгая затѣмъ разборчивость при опредѣленіи на должности и 7) обезпеченіе служащихъ достаточнымъ содержаніемъ.

Выѣздъ С.-Петербургской пожарной команды ночью по тревогѣ.

Такъ какъ осуществленіе всѣхъ этихъ началъ, по самому свойству ихъ, не могло совершиться вдругъ, посему, при переустройствѣ Полиціи, предположенное преобразованіе начато было со введенія такихъ мѣръ, которыя были какъ бы переходными и, вмѣстѣ съ тѣмъ, приготовительными для дальнѣйшаго развитія и примѣненія вышеизложенныхъ основаній и при помощи которыхъ представилась бы возможность къ устраненію всякаго замѣшательства и остановки въ полицейской дѣятельности и теченіи дѣлопроизводства, неизбѣжныхъ при рѣзкомъ поворотѣ отъ стараго порядка къ новому.

По этимъ соображеніямъ въ приказѣ по полиціи отъ 20 октября 1866 года сдѣланы слѣдующія распоряженія:

Вся территорія столицы раздѣлена на 38 участковъ, вмѣсто 58 кварталовъ, съ сохраненіемъ дѣленія города на 12 частей, причемъ объяснено имѣющее послѣдовать подраздѣленіе участковъ на околотки и указано число и расположеніе постоянныхъ и подвижныхъ постовъ полицейской стражи въ каждомъ участкѣ.

Вслѣдствіе такого раздѣленія столицы на участки, управленія кварталовъ: 2-го—Адмиралтейской, 2-го — Казанской, 2-го и 5-го — Спасской, 3-го и 4-го — Коломенской, 4-го — Нарвской, 3-го и 5-го — Рождественской, 1-го — Литейной, 2-го, 4-го и Суворовскаго — Васильевской, 2-го — Петербургской и 3-го — Выборгской частей упразднены, а прочія переименованы въ управленія участковъ. Надзиратели кварталовъ, обращенныхъ въ участки, переименованы въ Участковыхъ Приставовъ, а самые участки обозначены номерами по каждой части порознь, съ присовокупленіемъ названія части, къ которой они принадлежали, напр., 1-й участокъ Адмиралтейской части, 3-й участокъ Спасской части и т. п., исключая 3-й участокъ Васильевской части, которому присвоено наименованіе Суворовскаго.

Надзирателямъ упраздняемыхъ кварталовъ приказано немедленно сдать на законномъ основаніи въ подлежащія управленія участковъ всѣ оконченныя и имѣющіяся въ производствѣ дѣла и переписки, а равно хранящіеся у нихъ денежныя суммы, документы и описныя имущества. Равнымъ образомъ и изъ переименованныхъ въ участковыя управленія конторъ такихъ кварталовъ, часть территоріи которыхъ отошла въ сосѣдній участокъ, указано передать относящіяся къ отдѣленной мѣстности дѣла, бумаги, суммы и описныя имущества въ подлежащія участковыя управленія.

Надзиратели упраздняемыхъ кварталовъ и ихъ Помощники прикомандировываются къ участкамъ и получаютъ назначеніе по усмотрѣнію Полиціймейстеровъ и Приставовъ Исполнительныхъ Дѣлъ, но съ представленіемъ своихъ предположеній по этому предмету предварительно на утвержденіе Оберъ-Полиціймейстера.

По приведеніи въ исполненіе перечисленныхъ мѣръ, 20 октября сдѣлано распоряженіе о слѣдующихъ преобразованіяхъ:

а) Объ упраздненіи должностей Приставовъ Исполнительныхъ Дѣлъ съ ихъ канцеляріями.

б) О сосредоточеніи въ управленіяхъ Участковыхъ Приставовъ всей дѣятельности, относящейся до обязанности мѣстной участковой полиціи.

в) Объ учрежденіи должностей Смотрителей частныхъ полицейскихъ домовъ, къ которымъ переходили нѣкоторыя изъ обязанностей Приставовъ Исполнительныхъ Дѣлъ, какъ то: по завѣдыванію арестантскою частью, пѣшею командою и зданіемъ, а также по поступающимъ по разнымъ случаямъ въ вѣдѣніе полиціи движимымъ имуществамъ и др.

Вслѣдствіе сего было предписано Приставамъ Исполнительныхъ Дѣлъ сдать, а назначаемымъ Смотрителямъ частныхъ полицейскихъ домовъ принять на законномъ основаніи пѣшую команду въ полномъ ея составѣ, со всѣмъ принадлежащимъ ей имуществомъ, арестантскую часть съ относящимися до нея книгами, дѣлопроизводствомъ и вещами, все хранящееся въ частяхъ казенное и частное имущество, пересылочную часть и курьерскихъ лошадей, свѣдѣнія обо всѣхъ лицахъ, проживающихъ въ частныхъ полицейскихъ домахъ и самые дома со всѣми принадлежностями, а также вступить въ завѣдываніе матеріалами для отопленія и освѣщенія, какъ этихъ домовъ, такъ и находящихся въ частяхъ полицейскихъ будокъ.

Все наличное число городовыхъ и градскихъ стражей указано распредѣлить, по ближайшему усмотрѣнію Полиціймейстеровъ, по участкамъ и, согласно сему распредѣленію, передать изъ упраздняемыхъ канцелярій Приставовъ Исполнительныхъ Дѣлъ въ Участковыя Управленія письменныя о службѣ и довольствіи ихъ свѣдѣнія, а о тѣхъ нижнихъ чинахъ, которые находятся въ командировкахъ или въ отпуску, представить такія же свѣдѣнія въ Канцелярію Оберъ-Полиціймейстера, не зачисляя ихъ въ участки.

Канцеляріи Оберъ-Полиціймейстера, обоимъ Департаментамъ Управы Благочинія и прочимъ мѣстамъ и лицамъ Управленія С.-Петербургской Полиціи указано обращаться въ Участковыя Управленія не чрезъ Полиціймейстеровъ и Приставовъ Исполнительныхъ Дѣлъ, а непосредственно.

Управленія Приставовъ Исполнительныхъ Дѣлъ закрываются и всѣ имѣющіеся въ производствѣ ихъ дѣла и полученныя къ исполненію бумаги, а также денежныя суммы и документы, должны быть сданы въ Участковыя Управленія по принадлежности.

На Участковыхъ Приставовъ, независимо возложенныхъ на нихъ приказомъ 20 октября обязанностей, переходятъ и обязанности Приставовъ Исполнительныхъ Дѣлъ, за исключе-

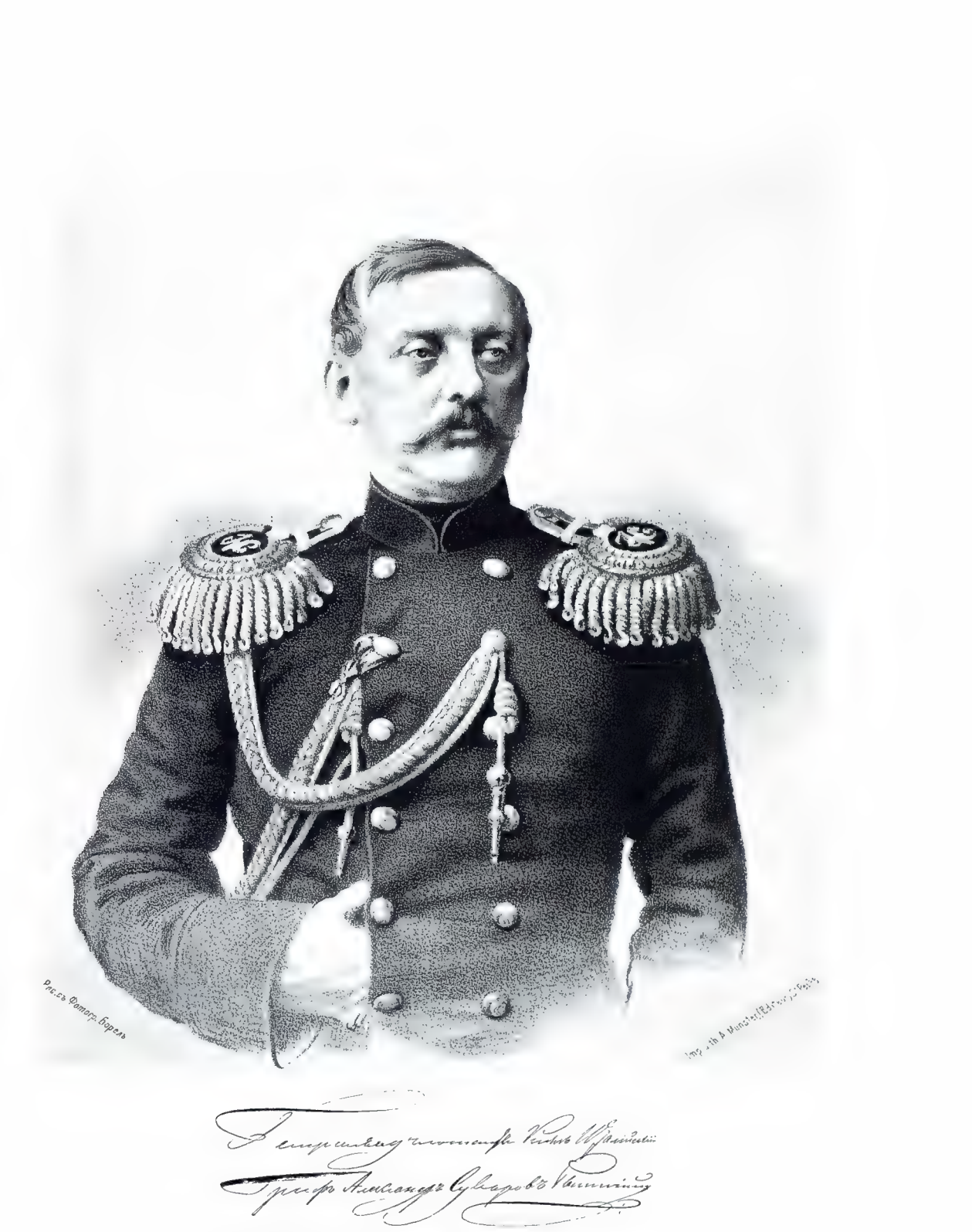

С.-Петербургскій Военный Генералъ-Губернаторъ

Генералъ-Адъютантъ, Князь-Италійскій

Графъ Александръ Аркадьевичъ Суворовъ-Рымникскій

1861 1866 г.

ніемъ той части, которая передается Смотрителямъ частныхъ полицейскихъ домовъ, а вмѣстѣ съ тѣмъ, имъ присваиваются и всѣ права, принадлежавшія Приставамъ Исполнительныхъ Дѣлъ.

Въ помощь Приставамъ назначаются въ каждый участокъ по одному Помощнику, которые имѣютъ главною обязанностью облегчать Приставовъ въ занятіяхъ и споспѣшествовать безостановочному ходу дѣлъ въ участкахъ.

Прочіе штатные чины и числящіеся въ Полиціи сверхъ комплекта распредѣляются по участкамъ и именуются Состоящими при Участковыхъ Управленіяхъ. На нихъ, по усмотрѣнію Участковыхъ Приставовъ, преимущественно возлагается надзоръ за наружнымъ порядкомъ въ участкахъ и повѣрка полицейскихъ постовъ. Для дѣлопроизводства въ Участковыхъ Управленіяхъ будутъ назначены Письмоводители, объ опредѣленіи коихъ Участковые Пристава имѣютъ войти къ Оберъ-Полиціймейстеру съ представленіемъ. Писцовъ полагается имѣть по личному усмотрѣнію Участковыхъ Приставовъ, по вольному найму, на счетъ суммы, отпускаемой на канцелярскіе расходы.

Архивы упраздняемыхъ канцелярій Приставовъ Исполнительныхъ Дѣлъ остаются въ завѣдываніи тѣхъ изъ Участковыхъ Управленій, которыя будутъ помѣщаться въ частныхъ полицейскихъ домахъ.

Для посылокъ и для дежурства въ канцеляріяхъ Участковыхъ Приставовъ, до образованія служительской команды, приказано назначать свободныхъ отъ службы городовыхъ и градскихъ стражей.

Смотрителямъ частныхъ полицейскихъ домовъ опредѣлено занять въ сихъ домахъ квартиры, въ которыхъ помѣщались Письмоводители Приставовъ Исполнительныхъ Дѣлъ. Для веденія переписки по обязанностямъ, возлагаемымъ на Смотрителей, разрѣшалось имъ избрать по одному штатному писцу изъ упраздняемыхъ канцелярій Приставовъ Исполнительныхъ Дѣлъ и войти съ представленіемъ о зачисленіи ихъ на эти должности.

Дежурство классныхъ чиновъ Полиціи при частяхъ оставлено на прежнемъ основаніи съ тѣмъ, чтобы дежурными наряжались офицеры и чиновники изъ лицъ, назначаемыхъ Состоящими при Участковыхъ Управленіяхъ. Для сего Участковыя Управленія по очередно командируютъ въ частный полицейскій домъ дежурныхъ въ распоряженіе Смотрителя Полицейскаго дома, по запискѣ о нарядѣ, посылаемой симъ послѣднимъ.

Участковые Пристава и Управленія тѣхъ участковъ, въ коихъ находились частные полицейскіе дома, помѣстились въ сихъ домахъ, исключая зданія Рождественской части, которое занялъ Полицейскій Резервъ.

Въ томъ же приказѣ объявлены:

1) Списокъ офицерамъ и классным чинамъ полиціи, предназначаемымъ въ составъ имѣющаго быть образованнымъ Полицейскаго Резерва.

Начальникомъ Резерва и завѣдывающимъ школою назначенъ состоящій при Оберъ-Полиціймейстерѣ для особыхъ порученій Маіоръ Яхонтовъ — съ оставленіемъ въ этомъ званіи.

Классныхъ чиновъ Резерва назначено 15.

2) Списокъ Штабъ о Оберъ-Офицерамъ и классным чиновникамъ штата С.-Петербургской Полиціи, назначаемымъ на должность Участковыхъ Приставовъ и Помощниковъ ихъ.

3) Списокъ классным чинамъ С.-Петербургской Полиціи, прикомандировываемымъ къ Участковымъ Управленіямъ.

Приказомъ отъ 13 декабря 1866 г. учреждена полицейская стража, которую составляютъ Околоточные Надзиратели и городовые, безъ раздѣленія сихъ послѣднихъ на старшихъ и младшихъ. Званіе градскихъ стражей упразднено. Пѣшая команда переименована въ служительскую.

Число нижнихъ чиновъ Полиціи значительно сокращено противъ прежняго штата. Къ зачисленію въ Околоточные Надзиратели полицейской стражи опредѣлено представлять городовыхъ и градскихъ стражей.

Постановлено правило: недостающее число городовыхъ пополнять вольно-опредѣляющимися по вольному найму, какъ изъ отставныхъ нижнихъ чиновъ, такъ и изъ лицъ всѣхъ сословій, способныхъ къ полицейской службѣ. Зачисленіе вольно-опредѣляющихся

прямо въ участки допущено лишь до окончательнаго укомплектованія оныхъ; на будущее же время всѣ вольно-опредѣляющіеся должны будутъ поступать предварительно въ составъ Полицейскаго Резерва для изученія полицейской службы въ учрежденной при ономъ школѣ.

Тотчасъ по зачисленіи городовыхъ въ участки въ опредѣленномъ числѣ, они должны быть распредѣлены по постамъ, согласно росписанію.

Назначенная въ вѣдѣніе Смотрителей частныхъ полицейскихъ домовъ служительская команда исполняетъ наряды на службу, согласно росписанію.

Нѣкоторыя обязанности, лежавшія на нижнихъ чинахъ пѣшей команды, переходятъ на нижнихъ чиновъ Пожарныхъ командъ, квартирующихъ въ частныхъ полицейскихъ домахъ, а именно: нижніе чины Пожарной команды должны очищать дворы въ частныхъ полицейскихъ домахъ, тротуары и улицы у этихъ домовъ. Въ отсутствіе курьеровъ, Смотрители домовъ могутъ посылать въ Участковыя Управленія своей части экстренно нужные конверты и телеграммы съ нижними чинами Пожарной команды, обращаясь въ сихъ случаяхъ къ Брантмейстерамъ, которые обязаны имѣть для сего постоянно въ готовности двухъ человѣкъ.

Въ чрезвычайныхъ случаяхъ, напр., при неповиновеніи арестантовъ и т. п., если состоящей при частяхъ служительской команды окажется недостаточно, Смотрителямъ домовъ обязаны оказать необходимое содѣйствіе не только мѣстныя Пожарныя команды, но и Участковые Пристава.

Оставшихся за назначеніемъ въ составъ служительской команды нижнихъ чиновъ пѣшей команды предложено представить къ переводу изъ полиціи въ войска. Служительскую команду разрѣшено комплектовать по вольному найму, изъ отставныхъ и отпускныхъ нижнихъ чиновъ. Вольно-опредѣляющіеся будутъ зачисляться прямо въ эту команду.

Въ приказѣ по полиціи отъ 31 декабря 1866 года объявлены слѣдующія распоряженія по преобразованію полиціи:

Должности состоящихъ при Оберъ-Полиціймейстерѣ, согласно прежнему штату, двухъ Чиновниковъ Особыхъ порученій присваивается VII классъ, съ содержаніемъ въ слѣдующемъ размѣрѣ: жалованья — 1.000, столов. — 600, кварт. — 400 и разъѣзд. — по 500; сверхъ того, учреждается должность 3-го Чиновника VI класса съ содержаніемъ: жалованья—1.100, столов. — 650, кварт. 450 и на разъѣзды—600.

Назначеніе Полиціймейстеровъ измѣняется въ томъ отношеніи, что они, переставая быть административно-полицейскою инстанціею и непосредственно начальниками наружной Полиціи по своимъ Отдѣленіямъ, входятъ въ составъ Управленія Оберъ-Полиціймейстера, съ присвоеніемъ имъ спеціальной обязанности наблюдать въ указанной каждому изъ нихъ мѣстности за дѣятельностью участковой Полиціи по наружной части, содѣйствуя разъясненіями и указаніями правильному и точному исполненію общихъ по Полиціи распоряженій Оберъ-Полиціймейстера, доводя до свѣдѣнія его о всѣхъ нарушеніяхъ чинами наружной Полиціи законныхъ ихъ обязанностей и служебнаго порядка и обо всѣхъ потребностяхъ мѣстнаго примѣненія его распоряженій. Сверхъ того, они обязаны: присутствовать въ указанной каждому изъ нихъ части города на пожарахъ, наблюдать, согласно приказамъ по Полиціи, за порядкомъ въ театрахъ и распоряжаться нарядами Полиціи и жандармовъ, назначаемыми по случаю разныхъ процессій, церемоній, собраній, гуляній и т. п., инспектировать по предписаніямъ Оберъ-Полиціймейстера Полицейскую стражу и исполнять другія его порученія, а равно замѣнять его лицо въ тѣхъ случаяхъ, когда онъ признаетъ необходимымъ возложить на нихъ такую обязанность; присутствовать для надзора при выборахъ городского общества въ указанной каждому Полиціймейстеру части города; свидѣтельствовать: а) ветхія строенія, совмѣстно съ Членомъ Правленія 1 Округа Путей Сообщенія, Городскимъ Архитекторомъ и Приставомъ, согласно 382 ст. Уст. Строит.; б) всѣ вновь

открываемыя фабричныя, заводскія и ремесленныя заведенія, совмѣстно съ Членами: Мануфактурнаго Департамента, Физиката, Правленія 1 Округа Путей Сообщенія и Ремесленной Управы, на основаніи приложенія къ 407 ст. Уст. Строит., для опредѣленія удобства помѣщеній въ гигіеническомъ, пожарномъ, строительномъ и техническомъ отношеніяхъ, равно и безопасности для рабочихъ, съ присовокупленіемъ заключенія о томъ, къ какому разряду должны быть причислены такія заведенія по роду производства работъ и могутъ ли быть допущены въ избранной мѣстности, и в) свидѣтельствовать и производить оцѣнку подобныхъ заведеній, совмѣстно съ Городскимъ Архитекторомъ, Губернскимъ Механикомъ, цѣновщиками недвижимыхъ имуществъ, для опредѣленія состоянія цѣнности и ежегодной дѣятельности ихъ, согласно 1589 ст. ч. 1 и 2000 ст. ч. 2 Т. X. для представленія въ залоги по подрядамъ; составлять объ этомъ акты съ принятіемъ въ соображеніе всѣхъ послѣдовавшихъ по сему предмету распоряженій начальства, присутствовать, во Врачебно-Полицейскомъ Комитетѣ.

Исполняя вышеозначенныя обязанности, Полиціймейстеры не входятъ съ чинами Полиціи въ переписку, исключая случаевъ, когда сами признаютъ болѣе удобнымъ сдѣлать какое либо разъясненіе и указаніе на бумагѣ или представить о чемъ либо Оберъ-Полиціймейстеру докладъ письменный; когда же требуется составленіе актовъ при вышеозначенныхъ трехъ случаяхъ освидѣтельствованій, переписка производится въ Канцеляріи Пристава того участка, въ мѣстности коего состоитъ свидѣтельствуемое зданіе или помѣщеніе.

Городъ въ отношеніи исполненія Полиціймейстерами постоянныхъ обязанностей наблюденія за наружною частью, присутствованія на пожарахъ и проч., раздѣляется между сими лицами по прежнему на три Отдѣленія.

Вслѣдствіе сего:

Канцеляріи Полиціймейстеровъ упраздняются, а дѣла и переписка изъ нихъ передаются по принадлежности въ Канцелярію Оберъ-Полиціймейстера и въ Управленія Участковъ.

По Канцеляріи Оберъ-Полиціймейстера:

Правитель Канцеляріи переименовываеття въ Управляющаго Канцеляріею С.-Петербургскаго Оберъ-Полиціймейстера.

Должности Столоначальниковъ и Помощниковъ ихъ упраздняются. Канцелярія Оберъ-Полиціймейстера будетъ состоять изъ 5 Отдѣленій: 1-го Инспекторскаго, 2-го Счетнаго, 3-го Исполнительнаго, 4-го Распорядительнаго и 5-го Суднаго.

Начальники Отдѣленій именуются Дѣлопроизводителями.

Въ отдѣленіи полагается по 2 Помощника, Старшій и Младшій. Кромѣ того въ каждомъ отдѣленіи полагается по одному канцелярскому чиновнику.

Для производства розысковъ по важнѣйшимъ преступленіямъ и изысканія общихъ мѣръ предупрежденія и пресѣченія преступленій учреждается Сыскная часть по слѣдующему штату:

Начальникъ Сыскной Полиціи.

4 Чиновника для Порученій.

12 Полицейскихъ Надзирателей.

Дѣлопроизводитель.

2 Помощника Дѣлопроизводителя.

Журналистъ онъ же и Архиваріусъ.

Чиновникъ стола приключеній.

Въ помощь Смотрителямъ частныхъ полицейскихъ домовъ назначается къ каждому изъ нихъ по одному Околоточному Надзирателю.

Въ то самое время, когда Высочайшая воля о преобразованіи полиціи уже приводилась въ исполненіе, Высочайше утвержденнымъ 26 Октября 1866 года положеніемъ Комитета Министровъ, было поручено предоставить Министру Внутреннихъ Дѣлъ принять, по соглашенію съ Шефомъ Жандармовъ, надлежащія мѣры къ безотлагательному составленію окончательнаго проекта преобразованія С.-Петербургской Полиціи, который и внести, установленнымъ порядкомъ, на разсмотрѣніе Государственнаго Совѣта.

Во исполненіе Высочайшаго повелѣнія были потребованы Министромъ Внутреннихъ Дѣлъ Статсъ-Секретаремъ П. А. Валуевымъ отъ Оберъ-Полиціймейстера окончательныя соображенія по сказанному предмету.

Въ мартѣ мѣсяцѣ 1867 г. Оберъ-Полиціймейстеръ Генералъ-Лейтенантъ Треповъ представилъ составленный имъ штатъ С.-Петербургской Городской Полиціи въ слѣдующемъ видѣ:

	Число чиновъ.	Одному. Жалованья.	Одному. Столовыхъ.	Одному. Квартирныхъ.	Итого.	Всего.	Классъ должности.
I. Управленіе Оберъ-Полиціймейстера:							
Оберъ-Полиціймейстеръ	1	7000	3000	въ натурѣ.	10000	10000	IV.
Ему на разъѣзды	—	—	—	—	3000	3000	
Полиціймейстеровъ	3	2000	1000	700	3700	11100	V.
Имъ на разъѣзды	—	—	—	—	800	2400	
Чиновниковъ особыхъ порученій:							
VI класса	1	1100	650	450	2200	2200	VI.
Ему на разъѣзды	—	—	—	—	600	600	
VII класса	2	1000	600	400	2000	4000	VII.
Имъ на разъѣзды	—	—	—	—	500	1000	
II. Канцелярія Оберъ-Полиціймейстера:							
Управляющій Канцеляріею	1	2500	1500	въ натурѣ.	4000	4000	V.
Помощникъ его	1	1500	900	600	3000	3000	VI.
Дѣлопроизводителей	5	1000	500	300	1800	9000	VII.
Помощниковъ ихъ:							
Старшихъ	5	750	400	250	1400	7000	VIII.
Младшихъ	5	500	300	200	1000	5000	IX.
Казначей	1	1200	600	въ натурѣ.	1800	1800	VII.
Ему на разъѣзды	—	—	—	—	200	200	
Помощникъ его	1	800	400	300	1500	1500	VIII.
Бухгалтеръ	1	800	400	300	1500	1500	VIII.
Переводчиковъ	2	500	200	200	900	1800	IX.
Журналистъ	1	800	400	300	1500	1500	VIII.
Помощниковъ его	3	400	200	150	750	2250	IX.
Завѣдывающій типографіею	1	400	200	150	750	750	IX.
На канцелярскихъ чиновниковъ и вольнонаемныхъ писцовъ	—	—	—	—	—	7200	
На канцелярскіе расходы	—	—	—	—	—	1500	
На напечатаніе бланковъ для адресныхъ билетовъ	—	—	—	—	—	3428	
При Канцеляріи:							
Экзекуторъ, онъ же и Смотритель дома	1	500	250	въ натурѣ.	750	750	IX.
На содержаніе дома Управленія Оберъ-Полиціймейстера, при немъ вахтера и сторожей	—	—	—	—	—	8000	
III. Иностранное Отдѣленіе.							
Начальникъ Отдѣленія	1	1500	700	въ натурѣ.	2200	2200	VI.
Дѣлопроизводитель	1	800	400	300	1500	1500	VII.
Помощниковъ его:							
Старшій	1	500	200	200	900	900	VIII.
Младшій	1	300	150	150	600	600	IX.
Бухгалтеръ	1	600	300	300	1200	1200	VIII.

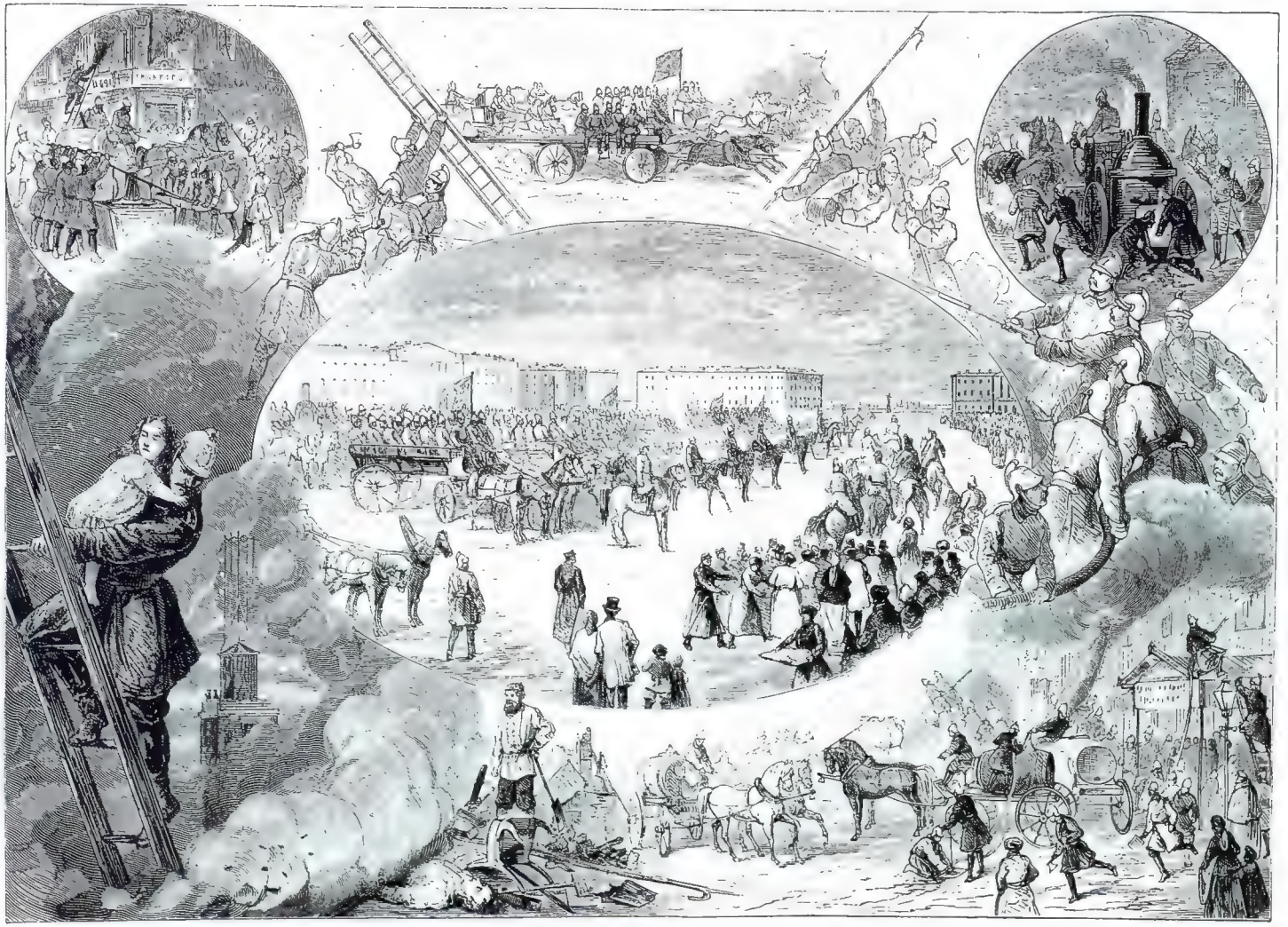

С.-Петербургская пожарная команда 1870 года.

Журналистъ, онъ же и архиваріусъ .	1	400	200	150	750	750	IX.
На наемъ вольнонаемныхъ писцовъ, квартиры для отдѣленія, сторожей, на отопленіе и освѣщеніе квартиры и на канцелярскіе расходы	—	—		—		4300	
IV. Сыскная часть:							
Начальникъ Сыскной полиціи	1	1500	700	въ натурѣ.	2200	2200	VI.
Ему на разъѣзды				—	600	600	
Чиновниковъ для порученій	4	1000	500	300	1800	7200	VII.
Имъ на разъѣзды	–				600	2400	
Полицейскихъ Надзирателей	12	450			450	5400	XIV.
На наемъ имъ помѣщеній въ распоряженіе Оберъ-Полиціймейстера . .						1300	
Дѣлопроизводитель	1	1000	500	300	1800	1800	VII.
Помощниковъ его:							
Старшій	1	750	400	250	1400	1400	VIII.
Младшій	1	600	250	150	1000	1000	IX.
Журналистъ, онъ же и архиваріусъ . .	1	400	200	150	750	750	IX.
Чиновникъ стола приключеній	1	400	200	150	750	750	IX.
На канцелярскіе расходы и вольнонаемныхъ писцовъ	—					2200	
На экстренные расходы, въ распоряженіе Оберъ-Полиціймейстера для сыщиковъ						8000	
V. Наружная часть:							
Участковыхъ Приставовъ	38	1400	700		2100	79800	VII.
Помощниковъ ихъ	38	800	400		1200	45600	VIII.
Письмоводителей	38	400	200	200	800	30400	IX.
Въ распоряженіе Оберъ-Полиціймейстера:							
На наемъ квартиръ для 26-ти Участковыхъ Управленій						18250	
Квартирныя деньги для 26 Помощниковъ Участковыхъ Приставовъ						8600	
VI. Полицейская стража:							
Околоточныхъ Надзирателей	192	300			300	57600	XIV.
Имъ на обмундировку					100	19200	
На наемъ для помѣщеній въ распоряженіе Оберъ-Полиціймейстера . .						15140	
Городовыхъ	1350	160			160	216000	
Имъ на обмундировку					80	108000	
На наемъ помѣщеній для городовыхъ въ распоряженіе Оберъ-Полиціймейстера.				....		8851	
VII. Полицейскій Резервъ.							
Начальникъ Резерва, онъ же завѣдывающій школою.	1	1500	700	въ натурѣ.	2200	2200	VI.
Ему на разъѣзды				—	600	600	

Чиновниковъ:							
Старшихъ	2	1000	500	300	1800	3600	VIII.
Младшихъ	16	500	300	200	1000	16000	IX.
Фельдфебель, онъ же и писецъ. . . .	1	300	—	—	300	300	
Ему на обмундировку	—	—	—	—	100	100	
Городовыхъ	150	100	—	—	100	15000	
Имъ на обмундированіе	—	—	—	—	80	12000	
На книги, учебныя пособія и канцелярскіе расходы	—	—	—	—	—	200	
VIII. Смотрителей:							
При 12 частяхъ	11	450	200	въ натурѣ.	650	7800	X.
Въ помощь имъ Околоточныхъ Надзирателей	12	300	—	—	300	3600	XIV.
Имъ обмундировочныхъ	—	—	—	—	100	1200	
IX. Служительская команда:							
Служителей при Полицейскихъ Управленіяхъ	370	90	—	—	90	33300	
Имъ на обмундировку	—	—	—	—	60	22200	
На содержаніе курьерскихъ лошадей въ распоряженіе Оберъ-Полиціймейстера	—	—	—	—	—	2320	
Итого	2283	—	—	—	—	870789	

Къ проекту штата приложены были слѣдующія примѣчанія:

1) Оберъ-Полиціймейстеру предоставляется учреждать удобнѣйшій порядокъ дѣлопроизводства и опредѣлять кругъ дѣятельности чиновъ Полиціи сообразно новому ея устройству. 2) При назначеніи чиновниковъ на должности, въ штатѣ означенныя, разрѣшается не стѣсняться разрядами, присвоенными симъ должностямъ. 3) Въ случаѣ затрудненія пріискать вольнонаемныхъ писцовъ изъ лицъ свободнаго состоянія Оберъ-Полиціймейстеру разрѣшается употреблять для канцелярскихъ занятій городовыхъ, но съ тѣмъ, чтобы сіи послѣдніе, числясь въ Полиціи сверхъ комплекта, не занимали вакансій въ участкахъ и получали содержаніе изъ суммы назначенной на наемъ писцовъ.

Къ сему Оберъ-Полиціймейстеръ присовокупилъ, что въ основаніе приведеннаго штата С.-Петербургской полиціи положены начала Высочайше одобренныя 23 сентября 1867 года.

Развитіе этихъ началъ во всей ихъ полнотѣ усложнялось, по объясненію Генералъ-Лейтенанта Трепова, до крайней степени тѣмъ обстоятельствомъ, что составленіе штата поставлено было въ полную зависимость отъ денежныхъ средствъ, такъ что при обсужденіи каждаго вопроса реформы въ отдѣльности, приходилось ставить на первый планъ вопросъ объ этихъ средствахъ. Вслѣдствіе сего штатъ этотъ въ цѣломъ своемъ составѣ и по отдѣльнымъ частямъ представляетъ съ одной стороны крайнюю уступку насущной потребности усовершенствованія полиціи—видамъ экономическимъ, съ другой—крайнюю мѣру пожертвованій денежными выгодами интересамъ правительственнымъ и общественнымъ.

По убѣжденію Оберъ-Полиціймейстера большаго сокращенія личнаго состава полиціи сдѣлать невозможно; дальнѣйшее сокращеніе его принесло бы положительный вредъ дѣлу, такъ какъ новый составъ полиціи расчитанъ на полную мѣру дѣятельности каждаго лица и части управленія; разсчитанъ, такъ сказать, на равновѣсіе дѣйствующихъ силъ. Измѣненіе въ этомъ составѣ, нарушая это равновѣсіе, повлекло бы за собою невозможность раздѣленія труда, отчего полицейское управленіе столицы пришло бы въ худшее, чѣмъ прежде, положеніе, по той простой причинѣ, что увеличеніе круга дѣятельности каждаго изъ чиновъ преобразуемой полиціи поставило бы его уже въ рѣшительную невозможность дѣлать свое дѣло. Столь же и по тѣмъ же основаніямъ опасно было бы уменьшать оклады

содержанія, указанные въ новомъ штатѣ. Размѣръ ихъ опредѣленъ по слѣдующему соображенію: служба полицейская представляетъ слишкомъ много искушеній для служащаго, когда онъ находится въ нуждѣ; въ то же время эта служба должна сопровождаться особеннымъ безкорыстіемъ, иначе никакое устройство не привело бы къ цѣли, но люди съ достаткомъ поступаютъ на службу по полицейскому вѣдомству лишь въ видѣ почти не встрѣчаемаго исключенія; между тѣмъ точное исполненіе служащимъ въ полиціи всѣхъ его обязанностей требуетъ отъ него посвященія сложному дѣлу всего своего времени, поэтому чины полиціи лишены всякой возможности пріобрѣтать что либо постороннимъ трудомъ, слѣдовательно они должны быть настолько обезпечены, чтобы не находиться въ нуждѣ и имѣть въ вознагражденіи за свой служебный трудъ достаточное средство къ содержанію себя и своихъ семействъ. Тогда только начальство можетъ преслѣдовать и изгонять нечестныхъ и нерадивыхъ, потому что тогда только оно можетъ надѣяться замѣнить ихъ людьми честными и исполнительными.

Городовой унтеръ - офицеръ 1855 года.

Въ частности, обращаяясь къ опредѣленнымъ штатомъ инстанціямъ полиціи, Оберъ - Полиціймейстеръ представилъ слѣдующія объясненія:

О Канцеляріи Оберъ-Полиціймейстера. По упраздненіи управленія Военнаго Генералъ - Губернатора, занятія Канцеляріи Оберъ-Полиціймейстера сдѣлались несравненно самостоятельнѣе и сложнѣе; во многихъ случаяхъ она являлась прежде исполнительницею предварительныхъ и приготовительныхъ работъ Канцеляріи Генералъ-Губернатора, гдѣ уже составлялись окончательныя соображенія, производилась переписка съ высшими правительственными установленіями и т. п. Съ упраздненіемъ же должности Военнаго Генералъ-Губернатора, С.-Петербургскій Оберъ-Полиціймейстеръ поставленъ былъ въ непосредственныя отношенія со всѣми Министрами и Главноуправляющими, словомъ то, что дѣлалось прежде въ двухъ Канцеляріяхъ, сосредоточено было теперь въ одной, за исключеніемъ лишь незначительнаго числа дѣлъ, переданныхъ въ вѣдѣніе Гражданскаго Губернатора и Военнаго вѣдомства; только экономическая необходимость, по объясненію Генералъ-Лейтенанта Трепова, заставила ограничиться тѣмъ составомъ этой Канцеляріи, который показанъ въ штатѣ; только упрощеніе дѣлопроизводства и усовершенствованіе канцелярскаго порядка и, наконецъ, разсчетъ на способности и трудолюбіе служащихъ дозволяютъ ему надѣяться, что задача Канцеляріи Оберъ-Полиціймейстера будетъ выполняться не хуже, но лучше прежняго, хотя рабочія силы ея остаются почти тѣ же.

Въ видахъ возвышенія Начальника Канцеляріи въ глазахъ его подчиненныхъ и прочихъ лицъ, вступающихъ съ нимъ въ служебныя отношенія, Оберъ-Полиціймейстеръ полагалъ бы Правителя Канцеляріи переименовать въ Управляющаго ея, и чтобы на эту должность назначались лица съ высшимъ и предпочтительнѣе юридическимъ образованіемъ.

Сложность и обширность занятій Начальника Канцеляріи Оберъ-Полиціймейстера вызываютъ, по убѣжденію Генералъ-Лейтенанта Трепова, настоятельную потребность въ учрежденіи должности Помощника Управляющаго Канцеляріею, который могъ бы дѣлить съ нимъ трудъ, заниматься самостоятельно разработкою отдѣльныхъ вопросовъ и дѣлъ, требующихъ усидчиваго и исключительнаго труда и времени, котораго самъ Управляющій Канцеляріею не можетъ удѣлить при обычныхъ и нетерпящихъ замедленія занятіяхъ своихъ, а

также для замѣны его въ случаѣ отсутствія по болѣзни или другимъ причинамъ, а равно на случай выбытія его вовсе изъ службы.

Дѣлопроизводителей предположено оставить въ прежнемъ числѣ 5 человѣкъ, между коими занятія должны быть распредѣлены слѣдующимъ образомъ:

Первый—вѣдаетъ часть Инспекторскую. Обширность труда этого отдѣленія объясняется многочисленностью личнаго состава полиціи; занятія сего отдѣленія еще болѣе усложняются тѣмъ, что въ немъ же составляются соображенія и дѣлаются распоряженія о всѣхъ полицейскихъ нарядахъ.

Второй Дѣлопроизводитель занимается частью хозяйственною; сюда входитъ снабженіе всѣхъ чиновъ полиціи содержаніемъ и прочимъ довольствіемъ и удовлетвореніе всѣхъ матеріальныхъ потребностей полицейской службы.

Третій—завѣдываетъ исполнительною частью; сюда относится удовлетвореніе требованій всѣхъ присутственныхъ мѣстъ, должностныхъ и частныхъ лицъ.

Четвертый Дѣлопроизводитель, управляя частью распорядительною, занимается разсмотрѣніемъ и составленіемъ соображеній о всякихъ общихъ и частныхъ предположеніяхъ по предметамъ вѣдомства полиціи (кромѣ сыскной части) относительно мѣръ къ усовершенствованію существующаго или установленію новаго порядка дѣятельности полиціи и способовъ къ достиженію цѣлей столичнаго полицейскаго управленія. Это же отдѣленіе разсматриваетъ проекты уставовъ и разныхъ предположеній, по коимъ требуется заключеніе Оберъ-Полиціймейстера, составляетъ годовые отчеты и проч.

Пятый Дѣлопроизводитель завѣдываетъ частью судною; сюда относится разсмотрѣніе неправильныхъ дѣйствій чиновъ полиціи, составленіе соображеній объ административныхъ и иныхъ взысканіяхъ, о преданіи суду, однимъ словомъ, въ этомъ отдѣленіи сосредоточивается дѣлопроизводство по дѣламъ о преступленіяхъ должности, согласно правиламъ Судебныхъ Уставовъ 20 ноября 1864 года, вся переписка съ судебнымъ вѣдомствомъ, разсмотрѣніе соображеній Начальника Сыскной Полиціи о мѣрахъ предупрежденія и пресѣченія преступленій въ столицѣ и, вообще, всѣ дѣла и вопросы, разрѣшеніе коихъ требуетъ спеціальныхъ юридическихъ знаній.

Въ каждое дѣлопроизводство назначаются одинъ Старшій и одинъ Младшій Помощники Дѣлопроизводителя. Степень самостоятельности труда этихъ чиновниковъ и отвѣтственность ихъ объясняется указаннымъ служебнымъ ихъ положеніемъ.

Должность Казначея при значительномъ количествѣ суммъ, поступающихъ въ Управленіе Оберъ-Полиціймейстера изъ Государственнаго Казначейства, Городской Думы, отъ разныхъ мѣстъ, должностныхъ и частныхъ лицъ — представляется совершенно необходимою, тѣмъ болѣе, что, кромѣ денежныхъ суммъ, при Управленіи должны храниться и чрезъ оное переходить разные предметы, иногда весьма цѣнные, напр., находки, разысканныя вещи и т. п.

Въ помощь Казначею назначенъ Помощникъ. Обязанность его заключается въ содѣйствіи Казначею для успѣшнаго веденія дѣла, въ замѣнѣ его во время отсутствія и отлучекъ по службѣ въ видахъ предупрежденія остановки въ удовлетвореніи расходовъ, нетерпящихъ отлагательства, какіе весьма часто случаются по свойству дѣлъ полицейскаго вѣдомства; на него же возложенъ и трудъ веденія книгъ казначейскихъ.

Для постояннаго контроля надъ частью Казначейскою и повѣрки поступающихъ въ оную требованій отъ всѣхъ частей и чиновъ Управленія и частныхъ лицъ, для наблюденія за правильнымъ расходованіемъ суммъ и веденія отчетности потребовалось введеніе въ штатъ должности Бухгалтера.

При Управленіи Оберъ-Полиціймейстера предположено оставить двухъ Переводчиковъ. По множеству пребывающихъ въ столицѣ иностранцевъ, лица эти чрезвычайно обременены занятіями. Сверхъ прямыхъ обязанностей своихъ они еще заняты составленіемъ писемъ къ лицамъ дипломатическаго корпуса и въ другихъ подобныхъ случаяхъ сношеній Оберъ-Полиціймейстера на иностранныхъ языкахъ. На нихъ же возлагается разсмотрѣніе всѣхъ объявленій и афишъ, цензура коихъ принадлежитъ Оберъ-Полиціймейстеру.

На Журналиста и трехъ Помощниковъ его возлагается пріемъ, занесеніе въ журналъ, распредѣленіе вообще по Управленію Оберъ-Полиціймейстера и въ частности по отдѣле-

С.-Петербургскій временный Генералъ-Губернаторъ

Генералъ-Адъютантъ, Генералъ-Фельдмаршалъ

Іосифъ Владиміровичъ Гурко

1879 1880 г.

ніямъ Канцеляріи всѣхъ бумагъ, вступающихъ къ Оберъ-Полиціймейстеру, затѣмъ отправка бумагъ исходящихъ, такъ какъ оставленіе сей послѣдней обязанности на отдѣленіяхъ Канцеляріи, при вышепоказанной ограниченности личнаго ея состава рѣшительно невозможно. Затѣмъ на Журналистѣ и его Помощникахъ лежитъ выдача справокъ по дѣламъ Оберъ-Полиціймейстерскаго Управленія и наконецъ съ должностью Журналиста соединены и обязанности Архиваріуса по Канцеляріи.

Типографія, состоящая при Канцеляріи Оберъ-Полиціймейстера, весьма обремена работой. Ежедневно печатаются въ ней два приказа — суточный и приказъ по части инспекторской, заключающій въ себѣ всѣ касающіяся полиціи мѣры законодательныя и распоряженія правительственныя, а равно общія важнѣйшія распоряженія Оберъ-Полиціймейстера. На типографіи лежитъ заготовленіе бланковъ и книгъ для всѣхъ лицъ и частей Управленія С.-Петербургской полиціи, а также печатаніе адресныхъ билетовъ и бланковъ для Адресной Экспедиціи и т. п. Работы эти большею частію срочныя и весьма часто экстренныя и потому производятся не только днемъ, но и ночью. Вслѣдствіе сего, по мнѣнію Генералъ-Лейтенанта Трепова, представляется совершенно справедливымъ должность Завѣдывающаго типографіею поставить въ IX классѣ и присвоить ей окладъ, одинаковый съ Помощникомъ Журналиста.

Городской стражъ 1859 г.

На содержаніе канцелярскихъ служителей и писцовъ исчислена сумма въ 7200 руб. по слѣдующему разсчету: въ каждомъ отдѣленіи необходимо имѣть по одному канцелярскому служителю съ содержаніемъ по 25 руб. въ мѣсяцъ, что составитъ на 5 Отдѣленій 1500 руб.; по одному чистописцу съ такимъ же содержаніемъ, что составитъ еще 1500 руб., по два писца 1-го разряда съ жалованьемъ каждому по 20 руб. въ мѣсяцъ 2400 руб. и по два писца 3-го разряда съ содержаніемъ по 15 руб. въ мѣсяцъ — 1800 руб., итого 7200 руб.

Должность Экзекутора при Канцеляріи необходима для сохраненія внѣшняго порядка. Постоянный наплывъ приходящихъ въ Канцелярію Оберъ-Полиціймейстера постороннихъ лицъ всѣхъ сословій достаточно объясняетъ эту необходимость, тѣмъ не менѣе, въ видахъ соблюденія возможной экономіи, обязанность эта соединена съ должностью Смотрителя дома Оберъ-Полиціймейстера.

На содержаніе дома Оберъ-Полиціймейстера, въ томъ числѣ на всѣ мелочныя ремонтныя подѣлки, наемъ вахтера и сторожей, исчислена сумма въ 8000 руб.

Объ Иностранномъ Отдѣленіи. Иностранное Отдѣленіе соединяетъ въ себѣ предметы вѣдомства Иностраннаго Отдѣленія, существовавшаго при Военномъ Генералъ-Губернаторѣ и не входившую въ составъ его часть секретнаго стола того Управленія по выдачѣ заграничныхъ паспортовъ русскимъ подданымъ. Отдѣленіе это составляютъ: Начальникъ Отдѣленія, Дѣлопроизводитель 1, 2 Помощника — Старшій и Младшій. Назначеніе сего Отдѣленія — выдача заграничныхъ паспортовъ русскимъ подданнымъ, пріемъ за нихъ денегъ, веденіе реестра прошеніямъ о сихъ паспортахъ, алфавита лицамъ, получившимъ паспорты, и со-

ставленія надлежащихъ вѣдомостей по выдачѣ сихъ паспортовъ, ревизованіе національныхъ паспортовъ для жительства иностранцевъ въ Россіи, выдача иностранцамъ заграничныхъ паспортовъ, пріемъ денегъ за нихъ, веденіе реестра паспортамъ и алфавита иностранцамъ, получившимъ паспорты, и составленіе надлежащихъ вѣдомостей по выдачѣ сихъ паспортовъ.

Бухгалтеръ (онъ же и Казначей), на которомъ лежитъ пріемъ гербовыхъ и адресныхъ пошлинъ за билеты на жительство, со внесеніемъ сихъ денегъ въ шнуровую книгу, выдача билетовъ, веденіе алфавита лицамъ, которымъ не могутъ быть выданы билеты, составленіе всей отчетности о суммахъ, поступающихъ въ Отдѣленіе за паспорты, и веденіе шнуровыхъ книгъ.

Городовой унтеръ-офицеръ 1863 года.

Журналистъ (онъ же Архиваріусъ) хранитъ всѣ дѣла Отдѣленія въ должномъ порядкѣ, ведетъ алфавиты о всѣхъ вновь пріѣзжающихъ сюда иностранцахъ, наводитъ и выдаетъ справки по дѣламъ.

Для переписки бумагъ, снятія показаній съ вновь прибывающихъ иностранцевъ, заготовленія билетовъ на жительство сихъ послѣднихъ и русскихъ подданныхъ, состоятъ по штату четыре канцелярскихъ чиновника.

О Полиціймейстерѣ. Въ виду необходимости ограничить до крайнихъ предѣловъ расходы на содержаніе полиціи, признано возможнымъ не увеличивать существующаго числа Полиціймейстеровъ. Вмѣстѣ съ тѣмъ признано полезнымъ измѣнить ихъ назначеніе въ указанномъ выше направленіи и чрезъ это сократить издержки, требующіяся на ихъ канцеляріи.

Полицейскіе участки. Вмѣсто существовавшихъ Приставовъ Исполнительныхъ Дѣлъ и Квартальныхъ Надзирателей (числомъ всѣхъ 65) для исполненія обязанностей, возложенныхъ закономъ на означенныхъ лицъ, учреждены должности Участковыхъ Приставовъ, для чего вся столица раздѣлена въ административно-полицейскомъ отношеніи на 38 участковъ. Число участковъ ограничено до послѣдней степени, уменьшить его рѣшительно невозможно, какъ по отношенію къ чинамъ полиціи, такъ и по отношенію къ правительственнымъ учрежденіямъ и частнымъ лицамъ. Принимая въ соображеніе, что участки составляютъ единственные мѣстные административно-полицейскіе центры, ясно, что уменьшеніе числа ихъ повлекло бы за собою неизбѣжную медленность въ сношеніяхъ съ полицейскимъ вѣдомствомъ и лишило бы жителей столицы возможности обращаться къ полицейской власти во всякое время и во всѣхъ случаяхъ, когда вмѣшательство ея для нихъ необходимо. Увеличеніе пространства каждаго участка представляло бы неодолимое неудобство для полиціи, ибо одинъ Приставъ съ однимъ Помощникомъ и съ небольшимъ составомъ канцеляріи былъ-бы положительно не въ состояніи исполнить по своему участку многочисленныя обязанности, лежащія на немъ, какъ на самостоятельномъ органѣ полиціи, —при этомъ внѣшній надзоръ за участкомъ сталъ бы недоступенъ по не возможности одному человѣку или двумъ (считая и Помощника) объѣзжать, по крайней мѣрѣ разъ въ день, ввѣренное наблюденію его пространство.

Распредѣленіе столицы на 38 участковъ могло только потому быть допущено, что въ связи съ этимъ находится учрежденіе Полицейскаго Резерва, который посылаетъ нижнихъ чиновъ и офицеровъ въ наряды, какъ то: въ театры и проч., Сыскной полиціи, которая занимается спеціально розысками важнѣйшихъ преступленій, предупрежденіемъ и пресѣ-

ченіемъ оныхъ, наконецъ существуетъ учрежденіе Околоточныхъ Надзирателей, которые способствуютъ наблюденію за исполненіемъ городскою стражею лежащихъ на ней обязанностей.

Письмоводители Участковыхъ Приставовъ должны непремѣнно состоять въ числѣ штатныхъ должностей. Этимъ обусловливается отвѣтственность ихъ по дѣлопроизводству въ Канцеляріяхъ и веденію денежной отчетности. Трудъ означенныхъ лицъ весьма значителенъ, какъ естественное послѣдствіе самостоятельности участковъ и обширности сосредоточеннаго въ нихъ вслѣдствіе сего дѣлопроизводства. Наконецъ лица эти должны быть весьма опытны, обладать знаніемъ законовъ и достойны по своимъ нравственнымъ качествамъ довѣрія Приставовъ, неимѣющихъ по роду своихъ обязанностей времени и возможности постоянно вникать въ бумажную часть своихъ управленій и непосредственно слѣдить за нею.

Что касается средствъ на содержаніе 38 канцелярій Участковыхъ Приставовъ, то на это, какъ видно изъ опыта, требуется сумма отъ 45 до 50 тысячъ рублей. Дабы не обременить источники, которые будутъ назначены на покрытіе расходовъ на С.-Петербургскую полицію, признается возможнымъ обратить на содержаніе этихъ канцелярій сборъ, взимаемый полиціею за прописку паспортовъ и выдачу разнаго рода свидѣтельствъ, установленный Высочайше утвержденнымъ 31 марта 1858 г. мнѣніемъ Государственнаго Совѣта. Сборъ этотъ установленъ собственно для усиленія средствъ на содержаніе конторъ Надзирателей, слѣдовательно такое его употребленіе совершенно соотвѣтствовало бы прямому его назначенію. Если бы оказался какой нибудь остатокъ отъ означенной суммы, то онъ можетъ быть обращаемъ на выполненіе недостатка по нѣкоторымъ показаннымъ въ штатѣ статьямъ расхода, которыя по необходимости исчислены въ слишкомъ маломъ размѣрѣ, какъ то: сумма на канцелярскихъ служителей и вольнонаемныхъ писцовъ Канцеляріи Оберъ-Полиціймейстера и на канцелярскіе для нея расходы, на расходы по Сыскной части, наемъ помѣщеній для Участковыхъ Приставовъ и въ особенности ихъ Помощниковъ, для городовыхъ и Околоточныхъ Надзирателей, сумма на чрезвычайныя надобности и другіе предметы. Изъ этого же остатка Генералъ-Лейтенантъ Треповъ полагалъ бы предоставить Оберъ-Полиціймейстеру, за неимѣніемъ другихъ источниковъ, выдавать хотя незначительныя награды наиболѣе отличающимся чинамъ полиціи и вспомоществованіе нуждающимся изъ нихъ въ разныхъ случайностяхъ ихъ службы и частной жизни.

О полицейской стражѣ. Преобразованіе полицейской стражи заключается: а) въ учрежденіи новыхъ, не существовавшихъ до сего времени, должностей Околоточныхъ Надзирателей; б) въ назначеніи городовымъ высшихъ, противу прежняго штата, окладовъ содержанія; в) въ упраздненіи званія градскихъ стражей и г) въ сокращеніи общаго числа чиновъ, составляющихъ полицейскую стражу.

Объ Околоточныхъ Надзирателяхъ. Неудовлетворительность прежняго устройства полиціи заключалась между прочимъ въ томъ, что въ составѣ полиціи было слишкомъ много начальниковъ и мало исполнителей. Вся тяжесть исполненія по наружному порядку и внутреннему надзору лежала на Квартальныхъ Надзирателяхъ и старшихъ городовыхъ, состоявшихъ въ кварталахъ по одному въ каждомъ. Сіи послѣдніе, при всей ихъ малочисленности и неудовлетворительности личнаго состава, были тѣмъ не менѣе всегда существенно полезными агентами полиціи. Фактъ этотъ и навелъ на мысль объ увеличеніи числа этихъ полезныхъ дѣятелей и объ улучшеніи личнаго ихъ состава посредствомъ предоставленія имъ обезпеченнаго содержанія.

Въ этихъ видахъ, при раздѣленіи столицы на 38 участковъ, каждый участокъ подраздѣленъ на околотки, съ назначеніемъ въ каждый — по два Околоточныхъ Надзирателя. Занятія между ними распредѣляются такимъ образомъ, что одинъ, имѣя въ своемъ распоряженіи всѣхъ городовыхъ своего околотка, постоянно повѣряетъ полицейскіе посты и наблюдаетъ за наружнымъ порядкомъ и благочиніемъ, а другому — поручается внутренній надзоръ за народонаселеніемъ съ цѣлью предупрежденія и пресѣченія преступленій. Для сего послѣднимъ вмѣняется въ обязанность ежедневно обходить всѣ дома, а въ особенности гостиницы и меблированныя квартиры въ своемъ околоткѣ, узнавать обо всѣхъ прибыв-

шихъ и выбывшихъ, принимать паспорты прибывающихъ для прописки въ участковомъ Управленіи и возвращать ихъ по принадлежности, собирать адресные листки для отсылки ихъ въ Адресный Столъ, и при исполненіи этихъ обязанностей, обращая вниманіе на притоны людей подозрительныхъ, негласнымъ образомъ разузнавать объ образѣ жизни и поведеніи ихъ. Такимъ образомъ Околоточные Надзиратели становятся непосредственными органами Сыскной полиціи.

Околоточные Надзиратели, состоя въ непосредственномъ распоряженіи Участковыхъ Приставовъ, получаютъ отъ нихъ всѣ приказанія и порученія на словахъ и докладываютъ имъ о своихъ дѣйствіяхъ по службѣ, также изустно, избѣгая всякой переписки, которая обыкновенно замедляя и усложняя ходъ дѣла, весьма часто ведетъ къ тому, что соблюденіемъ канцелярскихъ формъ прикрывается совершенное бездѣйствіе, или ничтожность результатовъ дѣла.

Такое опредѣленіе обязанностей Околоточныхъ Надзирателей требуетъ, чтобы на должности эти назначались люди съ нѣкоторымъ образованіемъ, смѣтливые, расторопные, опытные въ полицейской службѣ и вполнѣ добросовѣстные. Отъ нихъ требуется непрерывный, весьма утомительный и отвѣтственный трудъ. Посему на должности эти избираются люди безъ различія состояній, лишь бы они соотвѣтствовали своему назначенію. Опредѣленное имъ по штату содержаніе (300 руб. жалованья, 100 руб. на обмундировку и отъ 45 до 75 руб. въ годъ квартирныхъ) представляетъ по мнѣнію Генералъ-Лейтенанта Трепова весьма посредственное вознагражденіе за труды ихъ и едва ли можетъ быть признано соотвѣтствующимъ важности и сложности возложенныхъ на нихъ обязанностей.

Въ видахъ возвышенія этой должности и для того, чтобы сдѣлать ее предметомъ домогательства и соревнованія нижнихъ полицейскихъ чиновъ, она опредѣлена въ XIV классѣ, съ допущеніемъ, однако, занимать оную и лицъ, неимѣющихъ чина. Отнесеніе этой должности къ разряду классныхъ признано необходимымъ и по тому соображенію, что Околоточнымъ Надзирателямъ при сокращеніи числа полицейскихъ офицеровъ и чиновниковъ должны быть присваеваемы въ случаяхъ, требующихъ немедленнаго распоряженія, права и обязанности сихъ послѣднихъ. Званіе нижняго чина лишило бы ихъ этихъ правъ и стѣснило бы въ особенности въ тѣхъ случаяхъ, когда имъ пришлось бы имѣть дѣло съ офицерами или чиновниками.

Опредѣленное штатомъ число Околоточныхъ Надзирателей 204 человѣка распредѣляются по слѣдующему разсчету: въ 93 околотка, по 2 въ каждый, —186; на станціи желѣзныхъ дорогъ, къ Гостиному и Апраксину двору и на Сѣнную площадь—6; въ 12 частныхъ полицейскихъ домахъ въ помощь Смотрителямъ, по одному въ каждый домъ—12, всего 204.

О городовыхъ. Вредъ, проистекавшій отъ недостаточнаго содержанія городовымъ, давно уже былъ сознанъ и поэтому еще въ 1858 году, какъ уже извѣстно, личный составъ ихъ подвергся въ 9-ти частяхъ города преобразованію, заключавшемуся въ сокращеніи числа ихъ между остальными. Съ того времени городовые получали—старшіе по 16 руб., а младшіе по 14 руб. въ мѣсяцъ, а городскіе стражи въ 3-хъ непреобразованныхъ частяхъ оставались на прежнемъ содержаніи изъ 1 руб. $85^2/_3$ коп. въ мѣсяцъ. Но и оклады въ 14 и 16 руб. при своемъ изъ этого жалованья продовольствіи, обмундированіи и квартирѣ, оказывались крайне недостаточными для удовлетворенія первыхъ нуждъ городоваго, который долженъ быть всегда опрятно и по формѣ одѣтымъ. Поэтому они вынуждены были выпрашивать у частныхъ лицъ денежныя пожертвованія. Такое положеніе городовыхъ казалось не завиднымъ даже для состоящихъ на обязательной службѣ солдатъ, которые, имѣя казенное продовольствіе, обмундированіе и квартиру, считали себя болѣе обезпеченными. Между тѣмъ въ городовые желательно было бы привлечь лицъ городскихъ сословій, преимущественно жителей столицы, которые безъ сомнѣнія болѣе соотвѣтствовали бы условіямъ полицейской службы, чѣмъ простой солдатъ, выросшій въ деревнѣ и привыкшій только къ строевой службѣ во фронтѣ.

Въ этихъ видахъ, по новому штату, назначено каждому городовому по 20 руб. въ мѣсяцъ содержанія съ назначеніемъ, сверхъ того, людямъ семейнымъ и служащимъ въ тѣхъ частяхъ города, гдѣ дороги квартиры, отъ 20 до 35 руб. въ годъ изъ опредѣленной

Подвигъ городового 1 уч. Адмиралтейской части Алексѣя Тяпкина, на Б. Морской ул., близъ Невскаго проспекта, 8 ноября 1868 г.

штатомъ на этотъ предметъ суммы 8851 руб. Но и этотъ окладъ городовымъ, по мнѣнію Генералъ-Лейтенанта Трепова, не составлялъ тогда вознагражденія за тяжкій трудъ ихъ, ни вполнѣ достаточнаго обезпеченія, но на немъ пришлось остановиться по недостатку средствъ и въ надеждѣ на то, что производство въ Околоточные Надзиратели будетъ привлекать на эту службу достойныхъ людей. Разсчитывая на улучшеніе личнаго состава городовыхъ, признано возможнымъ сократить число ихъ въ томъ убѣжденіи, что качество людей всегда съ пользою для службы можетъ замѣнить количество ихъ.

По прежнему штату городовыхъ было положено 1834, а по представляемому со включеніемъ и Резерва—1500 человѣкъ.

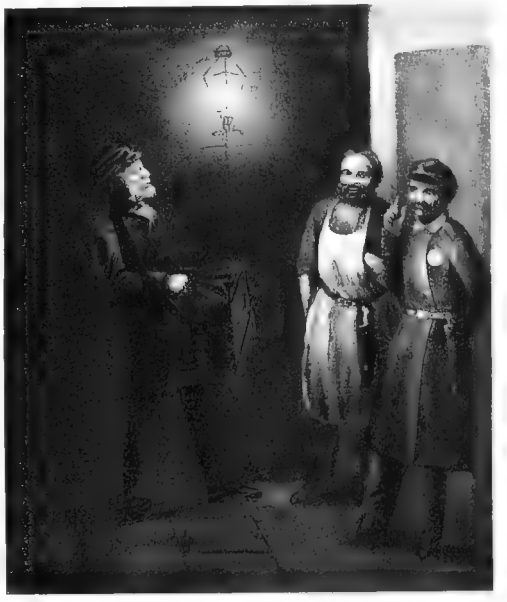

Сцена у мясной лавки.
Съ картины Л. Саломаткина 1867 года.

О Полицейскомъ Резервѣ. Важность, сложность и многочисленность обязанностей полиціи требуютъ отъ лицъ, поступающихъ и на низшія полицейскія должности предварительной теоретической и практической подготовки. Между тѣмъ С.-Петербургская Полицейская команда комплектовалась до 1866 года преимущественно нижними чинами, назначаемыми изъ войскъ или вольноопредѣляющимися изъ отставки и безсрочнаго отпуска, которые, не имѣя никакого понятія о полицейской службѣ, большею частію были люди неграмотные и неспособные. Ихъ тотчасъ же, по зачисленіи въ штатъ полиціи, ставили на посты и предоставляли имъ дѣйствовать по крайнему разумѣнію, потому что ближайшіе начальники ихъ не имѣли ни времени, ни возможности заняться ихъ развитіемъ и объяснить имъ лежащія на нихъ обязанности. При такомъ способѣ комплектованія полицейской стражи — превышеніе власти или бездѣйствіе со стороны городовыхъ сдѣлалось обыкновеннымъ явленіемъ, что вызывало со стороны общества постоянныя и основательныя жалобы и нареканія на полицію. Въ устраненіе столь важнаго недостатка и учрежденъ Полицейскій Резервъ, со школою при немъ для приготовленія Околоточныхъ Надзирателей и городовыхъ.

Независимо этой цѣли Полицейскій Резервъ предназначается для всѣхъ, какъ ежедневныхъ, такъ и экстренныхъ нарядовъ на службу, для соблюденія порядка при процессіяхъ, церемоніяхъ, зрѣлищахъ, гуляньяхъ и при всякомъ вообще стеченіи народа, а также для дежурствъ и командировокъ, когда встрѣтится надобность усилить или временно замѣнить отсутствующихъ чиновъ наружной полиціи. Это послѣднее назначеніе Резерва съ одной стороны представляетъ вновь опредѣляющимся въ полицію лицамъ возможность практически ознакомиться съ нѣкоторыми обязанностями полицейской службы и выказать на дѣлѣ свои къ ней способности, а съ другой — избавляетъ чиновъ наружной полиціи отъ дежурствъ, нарядовъ и командировокъ, которыя отвлекали бы ихъ отъ прямыхъ обязанностей и ослабляли мѣстный полицейскій надзоръ. Вмѣстѣ съ тѣмъ такое раздѣленіе занятій между чинами Резерва и участковой полиціи даетъ возможность значительно уменьшить личный составъ послѣдней.

Личный составъ Резерва по проекту штата опредѣленъ слѣдующій: Начальникъ Резерва 1, Старшихъ Чиновниковъ 2, Младшихъ Чиновниковъ 16, фельдфебель (онъ же штатный писецъ) 1, городовыхъ 150. Изъ нихъ Начальникъ Резерва, Старшіе Чиновники и фельдфебель образуютъ постоянный, а прочіе классные и нижніе чины временный составъ Резерва, такъ какъ эти послѣдніе комплектуются изъ лицъ, изъявившихъ желаніе посту-

пить въ наружную полицію и остаются въ Резервѣ впредь до назначенія ихъ на открывающіяся въ наружной полиціи вакансіи.

На Начальника Резерва возлагаются слѣдующія обязанности:

1) Собраніе справокъ о благонадежности лицъ, желающихъ опредѣлиться на службу городовыми, испытаніе предъ пріемомъ ихъ на службу, насколько они грамотны и развиты.

2) Управленіе чинами Резерва въ административномъ и хозяйственномъ отношеніи, веденіе послужныхъ ихъ списковъ, составленіе требованій на жалованье и прочее содержаніе; представленіе отчетовъ и переписка по личному составу и довольствію чиновъ Резерва.

3) Нарядъ чиновъ Резерва на службу, согласно приказамъ по полиціи и наблюденіе за исправнымъ исполненіемъ ими обязанностей по наряду. Командированіе чиновъ Резерва для временнаго исправленія должностей, вмѣсто больныхъ и отпускныхъ чиновъ наружной полиціи, и по особымъ распоряженіямъ Оберъ-Полиціймейстера.

4) Развитіе нижнихъ чиновъ общимъ образованіемъ съ цѣлью возвысить умственный ихъ уровень и укрѣпить въ нихъ сознаніе долга и правилъ честности, безъ которыхъ невозможно ожидать пользы отъ ихъ дѣятельности.

5) Преподаваніе Околоточнымъ Надзирателямъ и городовымъ изданныхъ для нихъ инструкцій съ подробнымъ разъясненіемъ примѣненія ихъ къ дѣлу въ различныхъ случаяхъ полицейской практики и сообщеніе имъ общихъ понятій о назначеніи полиціи, объ отношеніяхъ ея къ судебному вѣдомству, и передача необходимыхъ для полицейскихъ чиновъ топографическихъ и статистическихъ свѣдѣній о Петербургѣ.

6) Аттестація чиновъ Резерва для замѣщенія открывающихся въ составѣ наружной полиціи вакансій.

7) Въ тѣхъ видахъ, дабы усвоенное въ Резервной школѣ направленіе не осталось безъ примѣненія къ дѣлу, по переходѣ нижнихъ чиновъ въ составъ наружной полиціи, на Начальника Резерва возложено повѣрять службу ихъ въ участкахъ, вникая въ сущность оной и, удостовѣряться на мѣстѣ о тѣхъ особыхъ условіяхъ этой службы, которыя могутъ потребовать измѣненій или дополненій въ курсѣ преподаванія.

Такъ какъ Начальникъ Резерва не въ состояніи былъ бы одинъ выполнить всѣхъ этихъ обязанностей, то въ помощь ему предположено назначить двухъ Старшихъ Чиновниковъ Резерва, между которыми и раздѣляются занятія какъ по теоретическому обученію нижнихъ чиновъ Резерва, такъ и по управленію ими, въ случаѣ нарядовъ на службу и по завѣдыванію внутреннимъ порядкомъ и хозяйствомъ.

По проекту штата, содержаніе начальника Резерва опредѣлено: 2200 руб. жалованья со столовыми и 600 руб. на разъѣзды, а его Помощникамъ по 1500 руб. жалованья со столовыми и по 300 руб. на квартиры. Обезпеченное содержаніе этимъ чинамъ, по мнѣнію Генералъ-Лейтенанта Трепова, необходимо не только какъ справедливое возмездіе за ихъ трудъ, требующій людей вполнѣ образованныхъ, благонадежнаго направленія и обладающихъ при томъ служебною опытностью, но и для того, чтобы удержать такихъ лицъ въ составѣ Резерва. При меньшемъ содержаніи Начальникъ Резерва и Помощники его будутъ искать другихъ мѣстъ по полиціи съ высшимъ содержаніемъ, въ чемъ несправедливо было бы имъ отказать въ виду спеціальныхъ ихъ знаній по этой части на томъ только основаніи, что они нужны на своихъ мѣстахъ. При частой же перемѣнѣ состава этихъ лицъ, существованіе школы не достигло бы своей цѣли.

Фельдфебель точно также необходимъ для Резерва, какъ и для каждой роты и команды. Ему поручается ближайшій надзоръ за нижними чинами, наблюденіе за чистотою въ помѣщеніи, завѣдываніе цейхгаузомъ, хозяйствомъ, библіотекою школы и канцеляріей. По этому

онъ долженъ быть избранъ изъ лицъ вполнѣ грамотныхъ, имѣющихъ понятіе о канцелярской перепискѣ, формахъ отчетовъ и т. п. и, вмѣстѣ съ тѣмъ, способный распорядиться всѣми мелочами по внутреннему порядку Управленія нижними чинами. Посему фельдфебель Резерва въ содержаніи своемъ, по проекту штата, сравненъ съ Околоточными Надзирателями.

Число прочихъ классныхъ чиновъ Резерва опредѣлено по соображенію нарядовъ, дежурствъ и командировокъ съ такимъ разсчетомъ, чтобы ежедневно, исключая большихъ экстренныхъ нарядовъ, оставалось не менѣе половины нижнихъ чиновъ для занятій въ школѣ. Оклады содержанія тѣмъ и другимъ назначены очень умѣренные офицеру положено съ квартирой 1000 руб. въ годъ, но нужно при этомъ принять въ соображаніе, что онъ, будучи ежедневно въ нарядахъ, на виду высшаго начальства, долженъ быть одѣтъ всегда съ особенною чистотою и приличіемъ; кромѣ того, по обширности города ему придется имѣть расходъ и на разъѣзды. Городовому положено съ обмундированіемъ и продовольствіемъ 180 руб. въ годъ. Умѣренность послѣдняго оклада слишкомъ очевидна.

Пожарная команда Рождественской части.

О Сыскной полиціи. Существенный пробѣлъ въ учрежденіи столичной полиціи до 1866 года составляло отсутствіе особой части съ спеціальною цѣлью производства изслѣдованій для раскрытія преступленій и изысканія общихъ мѣръ къ предупрежденію и пресѣченію преступленій. Обязанности эти лежали на чинахъ наружной полиціи, которая, неся на себѣ всю тяжесть полицейской службы, не имѣла ни средствъ, ни возможности дѣйствовать съ успѣхомъ въ указанномъ отношеніи.

Для устраненія этого недостатка и учреждена Сыскная полиція.

Сыскная полиція составляетъ сосредоточіе всѣхъ свѣдѣній о совершенныхъ преступленіяхъ, о подозрительныхъ лицахъ, даетъ чинамъ полиціи необходимыя указанія для принятія мѣръ къ предупрежденію преступленій, производитъ розыски по преступленіямъ, отыскиваетъ краденыя вещи и т. п. При невозможности по недостатку матеріальныхъ средствъ устроить Сыскную полицію въ такихъ размѣрахъ, чтобы возложить на нее производство розысковъ по всѣмъ совершающимся преступленіямъ, съ освобожденіемъ отъ этой обязанности прочихъ чиновъ участковой полиціи,—Сыскная полиція должна быть центральнымъ мѣстомъ, откуда всѣ чины полиціи могли бы почерпать необходимыя свѣдѣнія, указанія и содѣйствіе для успѣшнаго производства изслѣдованій.

Личный составъ Сыскной полиціи, въ виду необходимости сократить по возможности штатъ полиціи, ограниченъ по штату однимъ Начальникомъ, 4-мя Чиновниками для порученій и 12-ю Полицейскими Надзирателями.

Въ Сыскной полиціи, какъ сказано выше, сосредоточиваются самыя разнородныя и многочисленныя свѣдѣнія, собраніе которыхъ, во многихъ случаяхъ, сопряжено съ значительною перепискою; для приведенія и храненія ихъ въ систематическомъ порядкѣ, необходимо имѣть при ней особую канцелярію. Личный составъ послѣдней опредѣленъ по штату изъ Дѣлопроизводителя и двухъ его Помощниковъ—Старшаго и Младшаго и особаго Чиновника для составленія журнала обо всѣхъ происшествіяхъ, всеподданнѣйшихъ объ нихъ записокъ и ежедневныхъ рапортовъ о состояніи столицы. Канцелярія обязана также слѣдить по собираемымъ ею матеріаламъ за развитіемъ того или другого рода преступленій и составлять изъ общихъ выводовъ соображенія о необходимыхъ мѣрахъ къ предупрежденію и искорененію ихъ. Отсюда слѣдуетъ, что Дѣлопроизводитель и его Помощники, для успѣшнаго выполненія своихъ обязанностей должны быть съ хорошимъ образованіемъ и способные къ самостоятельному труду, и чтобы привлечь такихъ людей на службу, необходимо назначить имъ обезпеченное содержаніе.

О Смотрителяхъ частныхъ полицейскихъ домовъ. Штатомъ опредѣлены Смотрители частныхъ полицейскихъ домовъ. Необходимость этихъ должностей доказывается слѣдующимъ.

Бывшіе Пристава Исполнительныхъ Дѣлъ съ ихъ канцеляріями признаны были безполезными и замедлявшими ходъ дѣла только въ смыслѣ передаточной инстанціи. Но на нихъ лежали важныя обязанности по завѣдыванію арестантскою частью, храненію описныхъ имуществъ, завѣдыванію пѣшею командою, и по присмотру за полицейскими домами. Этихъ обязанностей невозможно было ни раздѣлить между Участковыми Приставами, потому что частныхъ полицейскихъ домовъ въ столицѣ только 12, а участковъ 38, ни возложить на тѣхъ изъ нихъ, которые имѣютъ помѣщеніе въ этихъ домахъ, потому что тогда послѣдніе были бы не въ состояніи исполнять прямыхъ своихъ обязанностей по полицейскому надзору и распоряженію въ участкахъ.

Чтобы убѣдиться въ этомъ, достаточно обратить вниманіе на то, что арестованныхъ приводятъ въ зданіе части днемъ и ночью, каждаго изъ нихъ нужно тотчасъ же принять, внести въ списокъ, осмотрѣть его вещи, отобрать нѣкоторыя изъ нихъ на сохраненіе, занести эти вещи въ особую книгу; при выпускѣ или пересылкѣ арестантовъ — подобная же процедура. Кромѣ того нужно распорядиться правильнымъ размѣщеніемъ арестантовъ по камерамъ, учредить надзоръ посредствомъ приставленной къ нимъ стражи, наблюсти за исправнымъ продовольствіемъ ихъ, за порядкомъ и чистотою въ камерахъ, разослать арестантовъ по требованіямъ Мировыхъ Судей, Судебныхъ Слѣдователей и другихъ судебныхъ и административныхъ мѣстъ и властей, назначить къ разсылаемымъ по этимъ требованіямъ арестантамъ конвой и т. д. Кромѣ того пріемъ и разсылка во всѣ участки и въ присутственныя мѣста корреспонденціи, пріемъ и внесеніе въ книги описныхъ имуществъ, завѣдываніе пѣшею командою и полицейскимъ домомъ также составляетъ далеко не маловажный трудъ.

Препровожденіе арестованныхъ.
Съ картины Л. Саломаткина 1868 г.

Всѣ эти обязанности исполнялись прежде Приставомъ Исполнительныхъ Дѣлъ, дежурнымъ по части офицеромъ, фельдфебелемъ пѣшей команды и особымъ по арестантской

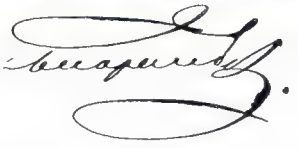

Исправлявшій должность С.-Петербургскаго Оберъ-Полиціймейстера

Полковникъ Бларамбергъ

1856—1857 г.

части писцомъ. По объясненію Генералъ-Лейтенанта Трепова, невозможно возложить всѣ эти обязанности на одного Смотрителя, такъ какъ онъ не могъ бы тогда ни на одну минуту отлучиться изъ дому и сдѣлался бы безсмѣннымъ дежурнымъ днемъ и ночью, ибо арестантовъ приводятъ во всякое время. Вслѣдствіе сего каждому изъ нихъ назначено въ помощь по одному Околоточному Надзирателю, которые должны дѣлить съ ними труды и отвѣтственность по должности.

О служительской командѣ. Пѣшую команду, которая составляла стражу и конвой при содержавшихся въ части арестантахъ и исполняла обязанности разсыльныхъ курьеровъ и служителей, предположено переименовать въ служительскую. Преобразованіе этой команды заключается не въ измѣненіи сущности ея службы, которая по свойствамъ своимъ не подлежала ни упраздненію, ни передачѣ въ другія части полиціи, а въ улучшеніи и возможномъ сокращеніи личнаго ея состава. До реформы команда эта комплектовалась неспособными нижними чинами, которые, получая скудное инвалидное содержаніе, не радѣли къ службѣ и даже часто были порочнаго поведенія.

Въ устраненіе этого недостатка предположено комплектовать служительскую команду не только изъ войскъ, но и изъ вольно-опредѣляющихся, преимущественно изъ безсрочно и временно отпускныхъ и отставныхъ нижнихъ чиновъ благонадежнаго поведенія.

Прежде эта команда состояла изъ 12 фельдфебелей и 436 прочихъ нижнихъ чиновъ. По новому штату составъ ея опредѣленъ въ 370 человѣкъ безъ различія званій унтеръ-офицеровъ и рядовыхъ, такъ какъ нѣтъ основанія отказывать въ опредѣленіи на службу желающимъ этого отставнымъ и отпускнымъ унтеръ-офицерамъ, равно какъ нѣтъ повода къ лишенію производства въ унтеръ-офицерское званіе въ видѣ награды за службу достойнѣйшихъ рядовыхъ.

Необходимость 370 человѣкъ служителей видна изъ слѣдующаго разсчета: 38-ми Участковымъ Приставамъ по два каждому—76; въ 12-ти частныхъ полицейскихъ домахъ, для содержанія караула при арестантскихъ камерахъ и конвоя арестантовъ, отъ 15 до 20 человѣкъ при каждой части—218; въ пріемныхъ покояхъ при частяхъ по 2 человѣка -24; къ 12 Смотрителямъ частныхъ домовъ по одному вѣстовому для посылокъ—12; для развозки корреспонденціи по 2 курьера въ части—24; при тюрьмѣ пересыльныхъ арестантовъ—16, всего 370.

О полицейской почтѣ. До реформы разсылка корреспонденціи происходила слѣдующимъ образомъ: всѣ кварталы одной части при сношеніяхъ съ чинами другихъ частей и со всѣми вѣдомствами отсылали свои бумаги не прямо по назначенію, а чрезъ Управленіе своей части. Для сего въ частяхъ находилось по три курьерскихъ лошади съ повозками и по три курьера. Измѣнить этотъ порядокъ оказалось невозможнымъ потому, что разсылка бумагъ каждымъ участкомъ непосредственно отъ себя потребовала бы учрежденія особой команды разсыльныхъ, примѣрно не менѣе 5 человѣкъ на каждый участокъ и назначенія особой суммы на развозку экстренныхъ бумагъ. Вслѣдствіе сего признано неизбѣжнымъ сохранить прежній порядокъ пересылки корреспонденціи, съ возложеніемъ пріема и передачи на Смотрителей частныхъ полицейскихъ домовъ. Признано возможнымъ, однако, имѣть вмѣсто трехъ только по двѣ лошади при каждой части. Курьеровъ предположено назначать изъ служительской команды.

Примѣчанія. Засимъ, что касается до сдѣланныхъ къ штату примѣчаній, то, по объясненію Генералъ-Лейтенанта Трепова, первое примѣчаніе имѣетъ то значеніе, что стѣсненіе полицейской службы канцелярскими формами рѣшительно вредно для дѣла, почему полицейское начальство обязано всѣми мѣрами стремиться къ ихъ упрощенію; въ отношеніи же круга дѣятельности чиновъ полиціи, отсутствіе права Оберъ-Полиціймейстера собственною властью распространять его и опредѣлять его потребности препятствовало бы достиженію цѣлей полицейской службы. Далѣе право назначать чиновниковъ на должности, независимо отъ чиновъ, представляется существенно необходимымъ для пользы полицейской службы. Особенности полицейской службы таковы, что она требуетъ и особенныхъ способностей, и потому было бы крайне вредно отказываться отъ полезныхъ дѣятелей потому только, что они не выслужили сроковъ на полученіе чиновъ.

Наконецъ, третье примѣчаніе сдѣлано съ той цѣлью, чтобы была возможность восполнять недостатокъ въ суммахъ, назначенныхъ штатомъ на наемъ писцовъ; нижніе же чины, состоящіе на обязательной службѣ, способные къ перепискѣ, могутъ иногда съ пользою для себя заниматься перепискою за меньшее въ то же время вознагражденіе, нежели писцы вольнонаемные.

Въ проектѣ штата Государственнымъ Совѣтомъ сдѣланы слѣдующія измѣненія: 1) жалованье Оберъ-Полиціймейстеру уменьшено на 3.000 руб.; 2) вмѣсто двухъ Чиновниковъ особыхъ порученій VII класса положенъ 1; 3) число Дѣлопроизводителей уменьшено на 1 и ихъ Помощниковъ на 2, жалованье Помощникамъ Дѣлопроизводителя уменьшено: Старшимъ на 150 руб., а Младшимъ на 200 руб.; 4) жалованье Казначею уменьшено на 200 р. и столовыя на 100 руб.; 5) исключена изъ проекта штата должность Помощника Казначея; 6) Бухгалтеру и Журналисту жалованье уменьшено на 200 руб.; 7) вмѣсто трехъ Помощниковъ Журналиста положено 2; 8) въ Иностранномъ Отдѣленіи исключены должности Бухгалтера и Журналиста; 9) въ Сыскномъ отдѣленіи: Старшему Помощнику Дѣлопроизводителя жалованье уменьшено на 150 руб,, Младшему—на 200 руб.; прибавлена должность одного Младшаго Помощника Дѣлопроизводителя и исключена должность Чиновника стола приключеній.

Всего на содержаніе полиціи исчислено 910.439 руб. въ годъ, изъ которыхъ 150.000 р. предположено отпускать изъ Государственнаго Казначейства, а остальные изъ доходовъ города.

Государственный Совѣтъ предполагалъ, по воспослѣдованіи Высочайшаго утвержденія, штатъ сей ввести въ дѣйствіе, въ видѣ опыта, на три года, предоставивъ Министру Внутреннихъ Дѣлъ, до истеченія сего срока, объ окончательномъ утвержденіи штата или объ измѣненіи его, согласно указаніямъ опыта, войти съ представленіемъ въ Государственный Совѣтъ по установленному порядку. 27 іюня 1867 года проектъ штата Высочайше утвержденъ.

Учрежденіе Рѣчной полиціи. Въ тотъ же день, т. е. 27 іюня 1867 г., учреждена Рѣчная полиція.

До конца 60 годовъ минувшаго столѣтія водныя пространства города С.-Петербурга состояли въ вѣдѣніи многихъ вѣдомствъ, а именно, въ полицейскомъ отношеніи водами столицы завѣдывали чины наружной полиціи (за исключеніемъ раіоновъ, ниже поименованныхъ), на обязанности которыхъ лежалъ даже впускъ судовъ во внутреннія рѣки и каналы и разстановка судовъ. Водные раіоны, прилегающіе къ военно-морскимъ сооруженіямъ, равно какъ и брантвахты, находились въ вѣдѣніи Морского Министерства; воды, окружающія Петропавловскую крѣпость, находились въ вѣдѣніи Коменданта крѣпости, а часть рѣки Большой Невы на Выборгской сторонѣ, прилегающей къ Арсеналу—въ вѣдѣніи С.-Петербургскаго Окружнаго Артиллерійскаго Управленія; водныя же пространства противъ Охты находились подъ наблюденіемъ Охтенскаго Пригороднаго Управленія и т. д.

Кромѣ того, общій судоходный надзоръ на рѣкѣ Невѣ и ея притокахъ состоялъ въ вѣдѣніи Министерства Путей Сообщенія, въ частности же обязанности освидѣтельствованія перевозочныхъ судовъ и пассажирскихъ пароходовъ лежали на Управленіи Корабельной Верфи, состоящей при Министерствѣ Финансовъ, и на ежегодно назначаемой Морскимъ Министерствомъ пароходной Комиссіи.

Вслѣдствіе таковаго распредѣленія судоходнаго надзора, судоходство на С.-Петербургскихъ водахъ, возраставшее по мѣрѣ развитія столицы и торговли здѣшняго порта, вслѣдствіе отсутствія особаго спеціальнаго органа для наблюденія за столичными водами, встрѣчало все большія и большія затрудненія и неудобства по случаю безпорядка въ размѣщеніи и слѣдованіи судовъ въ этихъ водахъ. Неудобства эти стали еще ощутительнѣе со времени постройки Николаевскаго моста; съ тѣхъ поръ все морское парусное и паровое судоходство, широко размѣщавшееся на всемъ водномъ пространствѣ отъ устья Невы до бывшаго Исаакіевскаго моста, сосредоточилось на сравнительно меньшемъ протяженіи рѣки. Пароходство же, въ прежнее время ограничивавшееся пятью-шестью военными и столькими же частными пароходами, къ тому времени, включительно съ иностранными,

доходило до 200, а ежели къ этому прибавить число парусныхъ судовъ, доходившихъ иногда до 1.500 въ навигацію, поднимавшихся нерѣдко за Литейный мостъ и, кромѣ того, присоединить тысячи сплавныхъ барокъ и судовъ разныхъ наименованій, проходившихъ сверху какъ въ Неву, такъ и каналы, то получится громадная цифра судовъ, плававшихъ и двигавшихся на всемъ протяженіи столичныхъ водъ и, очевидно, что удобство и самая безопасность этого движенія могли быть достигнуты лишь водвореніемъ и поддержаніемъ строгаго порядка, при коемъ никто бы не могъ въ ущербъ дѣлу безнаказанно обходить законъ. Безпорядки судоходства были замѣтны преимущественно при входѣ въ рѣку Большую Неву и при размѣщеніи судовъ у входа ихъ въ Фонтанку и Обводный каналъ. Безпорядочная разстановка ихъ въ первомъ изъ указанныхъ пунктовъ препятствовала нерѣдко свободному движенію пароходовъ, которые для слѣдованія между судами вынуждены были безпрестанно измѣнять свой курсъ, брать задній ходъ, рискуя при этомъ нанести вредъ себѣ и другимъ. Безпорядки слѣдованія были причиною неоднократныхъ столкновеній, поврежденій, а иногда совершенной гибели судовъ и людей и засоренія фарватеровъ. Къ этому нужно присоединить обмеленіе каналовъ отъ беззаконнаго сваливанія въ нихъ всякихъ нечистотъ и мусора, а также неудовлетворительность выгрузки товаровъ и продуктовъ первой потребности и, наконецъ, нерѣдкое явленіе почти безнаказаннаго на водѣ воровства. Положеніе это нерѣдко обращало на себя вниманіе Правительства, вслѣдствіе чего возникло предположеніе объ устройствѣ Рѣчной полиціи, и въ ноябрѣ 1857 г. послѣдовало Высочайшее объ этомъ повелѣніе. На этомъ основаніи составленъ былъ проектъ, по которому на содержаніе этой полиціи исчислена была значительная сумма. Проектъ разсматривался въ Министерствахъ: Морскомъ, Финансовъ и Внутреннихъ Дѣлъ. Затѣмъ, въ февралѣ 1862 года учрежденъ былъ, по Высочайшему повелѣнію, подъ предсѣдательствомъ Военнаго Генералъ-Губернатора, Генералъ-Адъютанта Князя Италійскаго Графа А. А. Суворова-Рымникскаго, Особый Комитетъ для составленія новаго проекта положенія по устройству С.-Петербургской Рѣчной полиціи, и съ того времени проектировалось положеніе нѣсколько разъ. Проекты эти находились въ разсмотрѣніи подлежащихъ Министерствъ, которыя, съ своей стороны, вполнѣ одобряя общія основанія этихъ проектовъ и сознавая необходимость скорѣйшаго утвержденія Рѣчной полиціи, указывали лишь на необходимыя исправленія различныхъ ихъ частей.

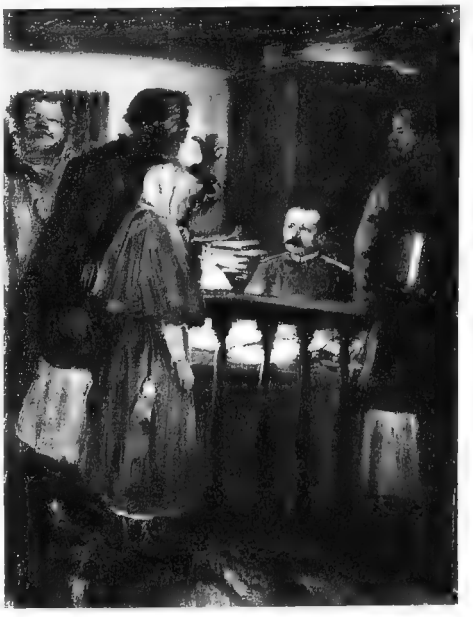

Дежурная комната въ Управленіи участка.

Послѣднее изъ этихъ положеній, по распоряженію Министра Внутреннихъ Дѣлъ Статсъ-Секретаря П. А. Валуева передавалось на разсмотрѣніе С.-Петербургской Городской Думы, такъ какъ на содержаніе новой администраціи требовалась изъ городскихъ доходовъ значительная сумма. Сначала положеніе разсматривалось состоящею при Думѣ Финансовою Комиссіею и потомъ Общимъ Собраніемъ Думы. Комиссія, сознавъ всю ожидаемую отъ Рѣчной полиціи пользу, предлагала ограничить кругъ дѣятельности ея: 1) наблюденіемъ за размѣщеніемъ судовъ; 2) надзоромъ за соблюденіемъ правилъ и законовъ всѣми плавающими судами; 3) содѣйствіемъ въ отведеніи мѣстъ выгрузки и нагрузки; 4) устраненіемъ стѣсненій при впускѣ въ каналы; 5) наблюденіемъ за наружнымъ порядкомъ; 6) надзоромъ за устраненіемъ воровства на судахъ; 7) наблюденіемъ за исправнымъ состояніемъ пристаней; 8) охраненіемъ водъ и фарватеровъ отъ засоренія; 9) наблюденіемъ за пожарно-полицейскимъ

порядкомъ, и затѣмъ опредѣлила на содержаніе Рѣчной Полиціи всего 12,340 р. Въ Общемъ Собраніи Думы 12 ноября 1865 года, вслѣдствіе заявленія гласныхъ, послѣдовалъ приговоръ о ходатайствѣ: 1) чтобы проектъ отклонить впредь до введенія судебной реформы, и 2) не лишить городское управленіе права участія въ обсужденіи вызываемыхъ необходимостью преобразованій полиціи.

Послѣ этого всѣ упомянутыя замѣчанія и указанія подлежащихъ Министерствъ, вмѣстѣ съ отзывомъ С.-Петербургской Городской Думы, переданы были вновь въ Высочайше утвержденный Комитетъ объ устройствѣ Рѣчной Полиціи, для составленія окончательнаго проекта положенія.

Въ концѣ 1866 г. трудъ этотъ Комитетомъ былъ оконченъ. По вновь составленному проекту учрежденія С.-Петербургской Рѣчной Полиціи предполагалось:

1) Подчинить вѣдѣнію Рѣчной Полиціи слѣдующія воды: а) всѣ рѣки и каналы въ чертѣ С.-Петербурга, и б) взморье до пловучихъ маяковъ Главнаго и Елагинскаго фарватеровъ, причемъ надзоръ Рѣчной Полиціи въ адмиралтейскихъ каналахъ и бассейнахъ, а также за дѣйствіями военныхъ судовъ, опредѣляется на тѣхъ же основаніяхъ, на которыхъ установлены отношенія общей Полиціи къ учрежденіямъ морского и военнаго вѣдомствъ.

2) С.-Петербургская Рѣчная Полиція, составляя часть Столичнаго Полицейскаго Управленія, находится въ вѣдѣніи Оберъ-Полиціймейстера.

3) Къ обязанности Рѣчной Полиціи относится:

1. Надзоръ за точнымъ исполненіемъ дѣйствующихъ постановленій по предмету судоходства и охраненія порядка береговыхъ сооруженій. Сюда относится: а) осмотръ перевозочныхъ судовъ, плавающихъ по водамъ въ чертѣ столицы, касательно прочности и благонадежности ихъ, и выдача свидѣтельствъ съ обозначеніемъ числа пассажировъ, которое судно можетъ поднять; б) наблюденіе за невыпускомъ изъ Невы перегруженныхъ барокъ и каботажныхъ судовъ; в) недопущеніе на рѣкахъ, каналахъ и ихъ набережныхъ никакихъ устройствъ и сооруженій безъ установленныхъ разрѣшеній; г) наблюденіе за исправнымъ содержаніемъ различныхъ устройствъ на водѣ и берегу, какъ то: плотовъ, пристаней, спусковъ, купаленъ, рыбныхъ садковъ и проч.

2. Охраненіе порядка относительно безпрепятственнаго слѣдованія судовъ по рѣкамъ и каналамъ, а именно: а) наблюденіе за безостановочнымъ пропускомъ сквозь мосты судовъ, гонокъ и плотовъ, и за своевременною наводкою и разводкою мостовъ и освѣщеніемъ ихъ пролетовъ; б) принятіе мѣръ къ свободному и правильному впуску въ каналы и очисткѣ мѣстъ отъ судовъ, окончившихъ выгрузку, и в) свидѣтельствованіе снабженія судовъ необходимыми для слѣдованія снарядами, какъ то: якорями, снастями, баграми, шестами и проч.

3. Наблюденіе за своевременною нагрузкою товаровъ и выкаткою бревенъ на берегъ и т. п., съ назначеніемъ срока, не далѣе котораго берега должны быть очищены для безпрепятственнаго подхода новыхъ судовъ.

4. Принятіе мѣръ къ спасенію утопающихъ людей и погибающихъ судовъ.

5. Попеченіе объ исправномъ содержаніи пожарныхъ и гребныхъ судовъ, предназначенныхъ на случай наводненія.

6. Надзоръ за исполненіемъ правилъ о незасореніи фарватеровъ и цѣлости подводной телеграфной проволоки.

7. Содѣйствіе чинамъ Городской Думы по сборамъ повинностей на водѣ.

8. Преслѣдованіе на водахъ столицы воровства и бродяжничества.

9. Опредѣленіе, по закрытіи рѣкъ, времени для безопаснаго прохода и проѣзда по льду, по соглашенію съ Городскою Строительною Комиссіею.

Размѣщеніе судовъ въ чертѣ хлѣбной пристани и весь порядокъ по этому предмету остается по прежнему въ непосредственномъ завѣдываніи конторы хлѣбной пристани.

4) Подробное опредѣленіе обязанностей Рѣчной Полиціи, а равно отношенія ея къ прочимъ чинамъ Городской Полиціи излагаются въ особой инструкціи, утвержденной Министромъ Внутреннихъ Дѣлъ, по соглашенію съ подлежащими вѣдомствами.

5) Лоцманская и маячная части, завѣдываемыя Гидрографическимъ Департаментомъ и Капитаномъ надъ портомъ, содѣйствуютъ Рѣчной Полиціи во всѣхъ подлежащихъ случаяхъ.

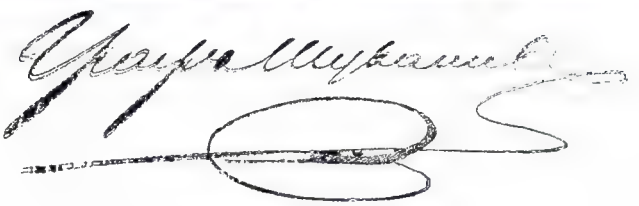

С.-Петербургскій Оберъ-Полиціймейстеръ

Свиты Его Величества Генералъ-Маіоръ

Графъ Петръ Андреевичъ Шуваловъ

1857 1860 г.

6) Рѣчная Полиція состоитъ изъ Управляющаго, 3-хъ его Помощниковъ, потребнаго числа нижнихъ чиновъ по штату и команды матросовъ, ежегодно назначаемой Морскимъ Министерствомъ на счетъ суммъ, отпускаемыхъ на содержаніе Рѣчной Полиціи.

Кромѣ того при Управляющемъ, для веденія переписки, состоитъ Письмоводитель, получающій содержаніе также по штату.

7) Управляющій Рѣчною Полиціею назначается изъ Штабъ-Офицеровъ, а Помощники его изъ Штабъ или Оберъ-Офицеровъ флота– по соглашенію Оберъ-Полиціймейстера съ Морскимъ Министерствомъ. Лица эти, состоя на службѣ въ Рѣчной Полиціи, числятся на дѣйствительной службѣ по Морскому вѣдомству, сохраняютъ всѣ права и преимущества по службѣ этого вѣдомства и носятъ форму, ему присвоенную.

8) Комплектованіе нижнихъ чиновъ производится съ разрѣшенія С.-Петербургскаго Оберъ-Полиціймейстера Управляющимъ Рѣчною Полиціею преимущественно изъ грамотныхъ отставныхъ и безсрочно-отпускныхъ нижнихъ морскихъ чиновъ.

9) Для разъѣздовъ на водѣ, тушенія пожаровъ, поданія помощи погибающимъ людямъ и судамъ, подвергающимся крушенію, находится въ распоряженіи полиціи потребное число судовъ, имѣющихъ особый флагъ, изъ бѣлаго флагдука, съ изображеніемъ на двухъ на крестъ положенныхъ якоряхъ герба С.-Петербургской губерніи.

10) Заготовка вновь судовъ производится съ торговъ; въ случаѣ же безуспѣшности ихъ представляется о томъ на разрѣшеніе Министерства Внутреннихъ Дѣлъ; ремонтированіе же ихъ производятся съ торговъ или хозяйственнымъ образомъ, по усмотрѣнію Оберъ-Полиціймейстера.

11) Принадлежащія Рѣчной Полиціи суда размѣщаются въ навигаціонное время въ различныхъ постоянныхъ пунктахъ, по распоряженію Оберъ-Полиціймейстера; на зимнее же время помѣщаются въ одномъ изъ пунктовъ зимовки военныхъ и казенныхъ судовъ.

12) Содержаніе Рѣчной Полиціи относится на счетъ городскихъ доходовъ, а постройка, снабженіе и ремонтъ всѣхъ судовъ, находящихся въ распоряженіи Рѣчной Полиціи, производится изъ суммъ страхового сбора, состоявшаго въ вѣдѣніи Министерства Внутреннихъ Дѣлъ.

Судовъ предположено имѣть: до 30-ти двухвесельныхъ шлюпокъ (по чертежу военныхъ судовыхъ двоекъ), которыя будутъ размѣщаться въ различныхъ пунктахъ рѣкъ и каналовъ (преимущественно въ первыхъ), дабы каждый изъ рѣчныхъ унтеръ-офицеровъ или команды матросовъ по первой надобности, безъ всякой посторонней помощи, могъ съ достаточною быстротою передвигаться на водѣ на тѣ пункты, гдѣ присутствіе его необходимо. Для устьевъ рѣкъ, гдѣ иногда разводится значительное волненіе, для поданія помощи судамъ, потерпѣвшимъ крушеніе, предполагается построить четыре спасательныя четырехвесельныя шлюпки.

Независимо сего предположено имѣть желѣзныя лодки для тушенія пожаровъ и выбуксированія судовъ, какъ изъ мѣстности объятой пламенемъ, такъ и вообще при аваріяхъ судовъ, грозящихъ неминуемымъ поврежденіемъ мостамъ или другимъ прибрежнымъ общественнымъ сооруженіямъ.

Государственный Совѣтъ не встрѣтилъ препятствій къ утвержденію проекта, но съ нѣкоторыми исправленіями редакціи, и съ исключеніемъ изъ него § 10 о порядкѣ пріобрѣтенія и ремонтированія судовъ, такъ какъ предположенное въ немъ правило, составляя мѣру административную, не требуетъ утвержденія въ законодательномъ порядкѣ.

Мнѣніе Государственнаго Совѣта Высочайше утверждено 27 іюня 1867 года.

Приказомъ по полиціи отъ 31 іюня 1867 года воды С.-Петербурга, подлежащія вѣдѣнію Управленія Рѣчной Полиціи, раздѣлены на 3 дистанціи:

1-ая вмѣщаетъ въ себѣ Неву отъ вѣхъ большого корабельнаго фарватера до Петербургскаго моста и Малую Неву на всемъ ея протяженіи; 2-ая - отъ Троицкаго моста до Рожковской брантвахты, Большую и Малую Невки со всѣми ихъ рукавами; 3-ья рѣки и каналы по лѣвую сторону Невы на всемъ ихъ протяженіи. Капитанъ-Лейтенанту Коростовцеву предложено заняться распредѣленіемъ по дистанціямъ необходимаго въ каждую изъ нихъ числа вольнонаемныхъ рѣчныхъ унтеръ-офицеровъ и матросовъ. Изъ числа су-

довъ, отданныхъ Морскимъ Министерствомъ въ вѣдѣніе Рѣчной полиціи пароходы: „Вѣстовой“ назначенъ въ первую и „Лагъ“ во вторую дистанціи; къ каждому изъ этихъ пароходовъ прикомандировано по одной пожарной баржѣ и сверхъ того по два вельбота изъ числа 24-хъ, предназначенныхъ на случай наводненія.

Въ началѣ навигаціи 1868 года пришли заказанные для Рѣчной полиціи въ г. Або на заводѣ Крейтонъ и К° два двухвинтовыхъ парохода: „Мойка“ и „Ижорка“, а также пріобрѣтенъ покупкой у частнаго лица за 1200 руб. небольшой паровой катеръ „Комаръ“ и построены 32 деревянныя шлюпки; въ 1869 году, съ передачей въ вѣдѣніе Рѣчной полиціи брантвахтъ, переданы ей два деревянныхъ гребныхъ яла Морскаго вѣдомства.

Съ учрежденіемъ Рѣчной полиціи большинство обязанностей С.-Петербургской городской Верфи перешло въ вѣдѣніе первой изъ нихъ, почему подлежащими вѣдомствами былъ возбужденъ вопросъ о ея упраздненіи.

Государь Императоръ въ 5 день Іюля мѣсяца 1868 года Высочайше повелѣть соизволилъ: 1) С.-Петербургскую городскую Верфь упразднить; 2) участіе начальника Верфи въ церемоніалѣ при вскрытіи весною рѣки Невы возложить на Управляющаго С.-Петербургскою Рѣчною полиціею.

На основаніи означеннаго Высочайшаго повелѣнія Управляющій Рѣчною полиціею съ 21 Сентября того-же года вступилъ въ исправленіе обязанностей, возлагавшихся до сего на начальника городской Верфи. Производившееся ранѣе освидѣтельствованіе пароходовъ и судовъ Управленіемъ городской Верфи и Пароходною Комиссіею перешло на обязанность Рѣчной полиціи при самомъ учрежденіи послѣдней въ 1867 году. Вслѣдствіе увеличенія дѣлъ въ Канцеляріи Рѣчной полиціи со времени возложенія на нее обязанностей городской Верфи, С.-Петербургскою Городскою Думою постановлено отпускать на усиленіе канцелярскихъ средствъ Рѣчной полиціи по 600 руб. въ годъ.

По всеподданнѣйшему докладу Его Императорскаго Высочества Генералъ-Адмирала о томъ, что наблюденіе за порядкомъ и безопасностью на городскихъ водахъ въ С.-Петербургѣ принадлежитъ въ настоящее время двумъ, независимымъ одно отъ другого, учрежденіямъ: Рѣчной полиціи и рѣчнымъ брантвахтамъ, имѣющимъ почти одинаковыя обязанности, Государь Императоръ въ 20 день января 1869 года Высочайше соизволилъ утвердить нижеслѣдующія мѣры: брантвахты Средней и Малой Невы упразднить, передавъ ихъ береговыя помѣщенія и по одному гребному судну при каждой въ вѣдѣніе С.-Петербургской Рѣчной полиціи. Тѣмъ-же Высочайшимъ приказомъ объявлено распоряженіе о командированіи ежегодно на навигаціонное время въ помощь чинамъ Рѣчной полиціи двухъ офицеровъ отъ Морского вѣдомства, а также о замѣнѣ 150 обязательно служащихъ матросовъ, командируемыхъ ежегодно изъ Морского вѣдомства въ составъ Рѣчной полиціи, — вольнонаемными людьми и объ отпускѣ изъ смѣтныхъ суммъ Морского Министерства на усиленіе средствъ Рѣчной полиціи, по случаю передачи въ ея вѣдѣніе обязанностей упраздненныхъ Невскихъ брантвахтъ, ежегодно 3500 руб. и, сверхъ того, по 9000 руб. на содержаніе вольнонаемныхъ матросовъ.

При учрежденіи Рѣчной полиціи было предоставлено Министру Внутреннихъ Дѣлъ издать инструкцію для подробнаго опредѣленія обязанностей чиновъ Рѣчной полиціи. Означенная инструкція составлена въ 1870 году и, по утвержденіи ея, объявлена Указомъ Правительствующаго Сената отъ 18 сентября 1870 года, причемъ означеннымъ Указомъ С.-Петербургскому Оберъ-Полиціймейстеру было предоставлено въ видѣ временной мѣры въ теченіе 1870 и 1871 годовъ издавать обязательныя для частныхъ лицъ и обществъ правила о судоходствѣ по столичнымъ водамъ, каковыя и были имъ изданы въ томъ же 1870 г.

Дѣятельность Рѣчной полиціи согласно свѣдѣній, приложенныхъ къ всеподданнѣйшему отчету за 1870 годъ, выразилась слѣдующими данными:

Съ наступленіемъ зимы 1870 года составъ Рѣчной полиціи былъ уменьшенъ до 20-ти унтеръ-офицеровъ и 50 матросовъ и дѣятельность ея ограничивалась наблюденіемъ за исправнымъ содержаніемъ по льду дорогъ, спусковъ, катковъ, ледоколенъ, майнъ и проч., а также за недопущеніемъ укрывательства подозрительныхъ лицъ на зимующихъ судахъ и сѣнныхъ баркахъ.

Въ мартѣ мѣсяцѣ началось комплектованіе пароходовъ Рѣчной полиціи и постовыхъ гребныхъ судовъ, а также освидѣтельствованіе рѣчныхъ яликовъ и ялботовъ, принадлежащихъ арендаторамъ перевозовъ.

Съ открытіемъ навигаціи 9 апрѣля, люди были размѣщены по постамъ и началось отправленіе лѣтней дѣятельности Рѣчной полиціи, т. е. наблюденіе за правильнымъ движеніемъ судоходства: оно выразилось прежде всего въ освидѣтельствованіи состоящею при Рѣчной полиціи Комиссіею пароходовъ — въ числѣ 95 каботажныхъ и парусныхъ судовъ — въ числѣ 513. Затѣмъ постоянныя занятія Рѣчной полиціи въ теченіе всего лѣтняго времени до замерзанія рѣкъ и каналовъ заключались: 1) въ наблюденіи за порядкомъ впуска судовъ въ городскія воды, размѣщеніемъ ихъ для разгрузки и своевременномъ выводѣ ихъ съ мѣстъ разгрузки; 2) въ охраненіи безпрепятственнаго движенія судовъ по городскимъ водамъ; 3) въ наблюденіи за правильностью пароходнаго движенія, исправнымъ содержаніемъ пароходовъ, пристаней и т. п.; 4) въ предупрежденіи несчастныхъ случаевъ на водѣ и вообще охраненія на водахъ столицы порядка и безопасности.

Случаи, требовавшіе особой дѣятельности Рѣчной полиціи, въ 1870 году были: пожаровъ на водѣ—9, навалокъ на мосты—15, столкновеній судовъ—7. Несчастныхъ случаевъ—утопавшихъ людей: по неосторожности—12, поднятія мертвыхъ тѣлъ -83, происшествій на легкихъ пароходахъ—25, гибели судовъ съ грузомъ—25.

Изъ числа пожаровъ одинъ только, 13 сентября, былъ значительный. На стоявшемъ у пристани у склада минеральнаго масла на островѣ Голодаѣ суднѣ, нагруженномъ этою жидкостью, произошелъ взрывъ и затѣмъ моментальный пожаръ, при чемъ, находившіеся на суднѣ двое рабочихъ погибли. Разслѣдованіе показало, что причины этого несчастія слѣдуетъ отнести къ тому, что грузовой трюмъ, нагруженный бочками съ жидкостью, былъ наглухо закрытъ и наполнился отдѣлившимися отъ нефти газами. Затѣмъ газы эти проникли и въ командную каюту, гдѣ вспыхнули, вѣроятно, отъ неосторожнаго куренія табаку. По поводу этого случая была образована особая Комиссія для изысканія мѣръ къ предупрежденію подобныхъ несчастій на будущее время. Большая часть навалокъ на мосты происходила отъ оплошности рабочихъ людей и неимѣнія на многихъ судахъ надлежащей оснастки. Поврежденій же при этомъ мостамъ не послѣдовало. Случаи столкновенія судовъ не сопровождались гибельными послѣдствіями, ограничиваясь только нѣкоторыми незначительными поломками. Изъ числа лицъ, подвергавшихся опасности утонуть, спасено, при содѣйствіи чиновъ Рѣчной полиціи, 116, изъ коихъ 27 имѣвшихъ намѣреніе утопиться. 7 самоубійцъ не могли быть спасены, ибо они бросились въ воду съ мостовъ, преимущественно Николаевскаго, гдѣ быстрое теченіе дѣлаетъ спасеніе невозможнымъ.

Въ ожиданіи открытія трактира.
Съ картины Л. Саломаткина 1867 г.

Изъ 12-ти случаевъ воровства, въ 9-ти похищенное было остановлено и виновные переданы судебной власти.

Всплывшія мертвыя тѣла были препровождаемы въ мѣстныя участковыя управленія. Наибольшая часть этихъ труповъ принесена съ верховья рѣки и даже съ Ладожскаго озера.

25 происшествій на легкихъ пароходахъ не заключали въ себѣ ничего важнаго, но по всѣмъ тѣмъ, которыя происходили отъ вины пароходовладѣльцевъ, они привлекались къ отвѣтственности передъ судомъ.

Гибель судовъ съ грузомъ имѣла мѣсто частью отъ столкновеній при буксировкѣ ихъ, частью вслѣдствіе свѣжихъ вѣтровъ, при чемъ они заливались водою на фарватерѣ и около него. На 13 судахъ грузъ спасенъ. Объ очисткѣ же мѣстъ отъ остальныхъ затонувшихъ судовъ дѣлались немедленно распоряженія.

Общее число судовъ съ разнымъ грузомъ, вошедшихъ въ рѣки и каналы С.-Петербурга, въ теченіе навигаціи было 15,905. Всѣ означенныя суда успѣли до закрытіи навигаціи сдать свои грузы и уйти по назначенію, не смотря на весьма невыгодныя условія плаванія въ эту навигацію по причинѣ мелководія. Въ теченіе всего лѣта были безпрерывные спады воды. Въ Обводномъ же каналѣ обмеленіе достигало до крайнихъ предѣловъ и грузовыя суда не плавали, но приходилось ихъ перетаскивать по непрерывнымъ отмелямъ.

Письменная дѣятельность управленія Рѣчной полиціи, кромѣ выдачи свидѣтельствъ на пароходы и суда, выразилась въ 1870 году 1496 входящими и 1560 исходящими номерами бумагъ.

Упраздненіе Слѣдственнаго Отдѣленія при 2-мъ Департаментѣ Управы Благочинія; закрытіе самого Департамента. Нѣсколько раньше реформы 1867 г., именно 14 октября 1865 г., послѣдовало распоряженіе объ упраздненіи Слѣдственнаго Отдѣленія при 2-мъ Департаментѣ Управы Благочинія; 30 декабря 1867 года былъ закрытъ и самый Второй Департаментъ.

Учрежденіе СПБ. Градоначальства. Неопредѣленность отношеній, въ которыя, со времени упраздненія Генералъ-Губернаторскаго Управленія въ С.-Петербургѣ, стали административныя и полицейскія власти столицы и чрезвычайная трудность разграниченія на практикѣ дѣятельности этихъ двухъ властей, неоднократно подавали поводъ къ различнаго рода недоразумѣніямъ между мѣстными Губернаторомъ и Оберъ-Полиціймейстеромъ, въ особенности по дѣламъ городского благоустройства, соприкасающимся съ предметами вѣдомства полиціи и находящимися въ зависимости отъ распоряженій по городскому хозяйству.

Недоразумѣнія эти хотя и сглаживались, до нѣкоторой степени, тѣми отношеніями, въ которыхъ находились оба названныя лица, но тѣмъ не менѣе, они не могли не оказать вліянія на успѣшность хода дѣлъ по управленію столицею, и послѣдствіемъ таковыхъ являлись или неизбѣжная при двойственной перепискѣ медленность въ движеніи дѣлъ, или разность во взглядахъ на состоятельность городскихъ средствъ къ удовлетворенію тѣхъ или другихъ полицейскихъ потребностей.

Эта неопредѣленность отношеній между С.-Петербургскимъ Губернаторомъ и Оберъ-Полиціймейстеромъ, въ связи съ неудовлетворительностію законоположеній о городскомъ и общественномъ управленіи вызвала Министра Внутреннихъ Дѣлъ Генералъ-Адъютанта А. Е. Тимашева испросить въ началѣ 1869 г. Высочайшее повелѣніе объ образованіи особой Комиссіи для разсмотрѣнія и для начертанія какихъ либо болѣе опредѣленныхъ по этому предмету постановленій.

Образованная подъ предсѣдательствомъ Члена Государственнаго Совѣта Дѣйствительнаго Тайнаго Совѣтника Тройницкаго Комиссія по дѣламъ столичнаго управленія составила окончательныя предположенія по вопросамъ объ упраздненіи С.-Петербургской Управы Благочинія и о преобразованіи здѣшняго Коммерческаго Суда, а равно и о дополненіи Высочайше утвержденнаго 27 іюля 1867 года временнаго штата С.-Петербургской полиціи; по вопросу же объ устройствѣ управленія какъ столицею, такъ и С.-Петербургскою губерніею, Комиссія высказалась, что управленіе С.-Петербурга, какъ Резиденція Государя Императора и высшаго правительства, поставлено въ отношеніе охраненія здѣсь общественной безопасности и благоустройства въ условія, особыя отъ всѣхъ губернскихъ городовъ, что экономическое положеніе С.-Петербурга, какъ столицы и первостепеннаго порта по заграничной торговлѣ, совершенно иное, нежели окружающей его С.-Петербургской губерніи, и что, посему, по мнѣнію Комиссіи, было бы гораздо правильнѣе и цѣлесообразнѣе въ административномъ отношеніи образовать изъ С.-Петербурга отдѣльную административную единицу, выдѣливъ управленіе губерніею изъ вѣдѣнія Начальника столицы на такихъ основаніяхъ, какія правительствомъ будутъ признаны удобными.

С.-Петербургскій Оберъ-Полиціймейстеръ

Генералъ-Адъютантъ

Александръ Владиміровичъ Паткуль

1860 - 1862 г.

Между тѣмъ, за послѣдовавшимъ 16 іюля 1870 г. Высочайшимъ повелѣніемъ о примѣненіи къ С.-Петербургу новаго Городового Положенія, вопросъ о необходимости централизаціи административной власти въ управленіи городомъ представился еще болѣе настоятельнымъ. Такъ, по дѣйствующему о городскомъ общественномъ управленіи новому закону, Городской Думѣ, по соглашенію съ полиціею, предоставлено издавать обязательныя для обывателей городовъ постановленія по предметамъ городского благоустройства, за Губернаторомъ же оставлено право останавливать исполненіе всѣхъ постановленій Городской Думы, если они не будутъ имъ признаны законными.

Въ городахъ, управляемыхъ по общему учрежденію, Губернаторъ не можетъ быть поставленъ въ необходимость останавливать исполненія такихъ постановленій, которыя возникнутъ по иниціативѣ полиціи, такъ какъ полиція, состоя къ Начальнику губерніи въ непосредственномъ подчиненіи, можетъ дѣйствовать не иначе, какъ на основаніи данныхъ ей указаній, и потому во всѣхъ этихъ городахъ порядокъ, установляемый новымъ Городовымъ Положеніемъ, вводитъ стройную систему въ городскомъ хозяйственномъ управленіи и вполнѣ обезпечиваетъ успѣхъ дѣятельности администраціи по введенію въ городахъ надлежащаго благоустройства. Въ столицѣ же, при оставленіи двойственнаго управленія введеніе такого порядка можетъ подавать поводъ къ многимъ недоразумѣніямъ, ибо настоянія предъ городскимъ управленіемъ Начальника полиціи не всегда могутъ быть безусловно одобрены Начальникомъ губерніи и такимъ образомъ отсутствіе единства въ управленіи городомъ, замѣчаемое со времени упраздненія должности Военнаго Генералъ-Губернатора, будетъ еще болѣе существенно.

Вслѣдствіе этого Министерствомъ Внутреннихъ Дѣлъ признано было необходимымъ предварительно представленія на усмотрѣніе Государственнаго Совѣта проекта о порядкѣ примѣненія къ столицѣ новаго Городоваго Положенія, окончательно разрѣшить вопросъ о будущемъ устройствѣ управленія городомъ С.-Петербургомъ.

Признавая доводы Комиссіи о необходимости выдѣленія С.-Петербурга изъ предѣловъ губерніи и образованія изъ него особой административной единицы вполнѣ правильными, Министерство Внутреннихъ Дѣлъ полагало необходимымъ образовать особое С.-Петербургское Градоначальство съ тѣмъ, чтобы С.-Петербургскій Градоначальникъ, пользуясь по отношенію къ столицѣ всѣми правами и преимуществами, принадлежащими Губернатору, оставался въ то же время главнымъ и непосредственнымъ Начальникомъ С.-Петербургской полиціи.

Учрежденіе подобнаго установленія, не вызывая за собою необходимости образованія какой либо новой инстанціи, могло бы по мнѣнію Министерства, съ одной стороны привести управленіе столицею, какъ въ административномъ, такъ и въ полицейскомъ отношеніяхъ къ надлежащему единству, а съ другой, не стѣсняя настоящей самостоятельности С.-Петербургской полиціи, послужить къ уничтоженію недоразумѣній, препятствовавшихъ быстрому и единообразному теченію дѣлъ по городскому управленію.

Проектированное на этомъ основаніи положеніе о С.-Петербургскомъ Градоначальствѣ было повергнуто на благоусмотрѣніе Государя Императора и Его Императорское Величество, одобривъ предположенія по сему предмету Министра Внутреннихъ Дѣлъ, 17 іюля 1871 г. Указомъ, даннымъ Правительствующему Сенату, Высочайше повелѣть соизволилъ:

1) С.-Петербургскую столицу, въ предѣлахъ городской черты, выдѣлить изъ состава С.-Петербургской губерніи и образовать изъ нея особое Градоначальство.

2) С.-Петербургскому Градоначальнику, опредѣляемому по Высочайшему избранію, предоставить по отношенію къ столицѣ права Губернатора, оставивъ его въ тоже время главнымъ и непосредственнымъ начальникомъ С.-Петербургской полиціи.

Примѣчаніе. Въ дѣлахъ о наложеніи взысканій на подчиненныхъ ему лицъ С.-Петербургскому Градоначальнику предоставить общія права Градоначальниковъ, указанныя въ ст. 11-й Пол. объ Управ. Градон.

3) Должности С.-Петербургскаго Оберъ-Полиціймейстера и его Помощника упразднить. Канцелярію Оберъ-Полиціймейстера переименовать въ Канцелярію С.-Петербургскаго Градоначальника.

4) Для содѣйствія С.-Петербургскому Градоначальнику въ исполненіи возлагаемыхъ на него настоящимъ Положеніемъ обязанностей, учредить должность Помощника Градоначальника.

5) Въ управленіи С.-Петербургскою губерніею, и за изъятіемъ изъ ея состава столицы, сохранить порядокъ, указанный общимъ губернскимъ учрежденіемъ, съ оставленіемъ присутственныхъ мѣстъ, равно и губернскихъ, сословныхъ и общественныхъ собраній по прежнему въ предѣлахъ столицы.

6) Преобразованную въ видѣ опыта врачебную часть въ С.-Петербургской губерніи раздѣлить окончательно и всѣ вопросы по санитарнымъ мѣрамъ и судебной медицинѣ, касающіеся собственно города С.-Петербурга, предоставить вѣдѣнію столичнаго врачебнаго управленія.

Задержаніе лошади.

7) Въ виду предстоящаго коренного преобразованія законовъ объ опекахъ, свидѣтельство безумныхъ и сумасшедшихъ въ столицѣ оставить по прежнему при С.-Петербургскомъ Губернскомъ Правленіи. С.-Петербургское особое о земскихъ повинностяхъ Присутствіе также сохранить въ его настоящемъ составѣ и при исполненіи возложенныхъ на оное закономъ обязанностей.

8) Всѣ предварительныя распоряженія по введенію въ дѣйствіе Положенія о С.-Петербургскомъ Градоначальствѣ возложить на Министра Внутреннихъ Дѣлъ; самое же примѣненіе сего положенія къ столицѣ учинить одновременно со введеніемъ въ дѣйствіе въ С.-Петербургѣ новаго Городового Положенія.

9) Министру Внутреннихъ Дѣлъ предоставить войти въ соображеніе какъ о сокращеніи существующаго состава Строительнаго и Врачебнаго Отдѣленія С.-Петербургскаго Губернскаго Правленія, такъ и о тѣхъ средствахъ, которыя могутъ быть потребны на увеличеніе состава Канцеляріи С.-Петербургскаго Оберъ-Полиціймейстера, по преобразованіи ея въ Канцелярію Градоначальника.

10) Министру Внутреннихъ Дѣлъ, совмѣстно съ Шефомъ Жандармовъ, предоставить дать С.-Петербургскому Градоначальнику инструкцію по дѣламъ объ охраненіи общественной безопасности и общественнаго порядка въ столицѣ.

11) Положеніе ввести въ видѣ опыта на три года, предоставивъ Министру Внутреннихъ Дѣлъ, до истеченія сего срока, объ измѣненіи или окончательномъ утвержденіи таковаго войти съ надлежащимъ представленіемъ въ установленномъ порядкѣ.

Приступая, согласно 8 п. вышеизложеннаго Указа Правительствующему Сенату, къ предварительнымъ распоряженіямъ по введенію въ дѣйствіе Положенія о С.-Петербургскомъ Градоначальствѣ, Министромъ Внутреннихъ Дѣлъ Генералъ-Адъютантомъ А. Е. Тимашевымъ были затребованы надлежащія свѣдѣнія и заключенія отъ С.-Петербургскаго Губернатора и Оберъ-Полиціймейстера; въ Медицинскомъ же Департаментѣ, въ то же время, приступлено было къ составленію соображеній о новомъ устройствѣ санитарной части въ столицѣ. Всѣ доставленныя, вслѣдствіе сего, соображенія вмѣстѣ съ трудами Медицинскаго Департамента были переданы затѣмъ на обсужденіе Комиссіи по дѣламъ столичнаго управленія, предсѣдателемъ которой, за смертью Дѣйствительнаго Тайнаго Совѣтника Тройницкаго, Высочайшимъ повелѣніемъ 21 января 1872 года назначенъ былъ Членъ Государственнаго Совѣта Статсъ-Секретарь Тайный Совѣтникъ Гротъ.

Управленіе С.-Петербургскаго Градоначальства. Представленныя С.-Петербургскимъ Оберъ-Полиціймейстеромъ Генералъ-Адъютантомъ Треповымъ соображенія по вопросу о примѣненіи къ С.-Петербургу Высочайшаго Указа 17 іюля 1871 г., объ образованіи С.-Петербургскаго Градоначальства касались четырехъ главныхъ вопросовъ, которые и подвергнуты были Комиссіею всестороннему разсмотрѣнію.

I. О предметахъ вѣдомства и правахъ Градоначальника.

Генералъ-Адъютантъ Треповъ, указывая на то, что, ст. 2 Высочайшаго Указа 17 іюля 1871 г. С.-Петербургскому Градоначальнику предоставляются по отношенію столицы права Губернатора съ оставленіемъ его въ то же время главнымъ и непосредственнымъ Начальникомъ С.-Петербургской полиціи, находилъ подобное опредѣленіе правъ Градоначальника недостаточнымъ; по его мнѣнію, въ видахъ устраненія практическихъ затрудненій, возникновеніе которыхъ неизбѣжно при неизвѣстности, до какихъ предѣловъ простираются права Градоначальника, необходимо болѣе точное и полное опредѣленіе его правъ, предметовъ вѣдомства, обязанностей и круга дѣятельности. Въ подтвержденіе основательности высказаннаго мнѣнія Генералъ-Адъютантъ Треповъ приводилъ: а) что примѣненіе къ Градоначальнику общаго губернскаго наказа невозможно, такъ какъ существующія по общему губернскому учрежденію установленія, кругъ дѣятельности которыхъ, по предметамъ вѣдомства каждаго, распространяется и на столицу – сохраняются и на будущее время; б) что особенное учрежденіе для управленія Градоначальствъ (ст. 1—14, Т. II, ч. II Св. Зак. изд. 1857 г.) равнымъ образомъ по несоотвѣтствію современнымъ условіямъ вообще, ни условіямъ столицы въ особенности, не можетъ служить руководствомъ для С.-Петербургскаго Градоначальника и в) что посему этотъ послѣдній не будетъ имѣть ни въ общихъ законахъ, ни во вновь изданномъ законѣ (17 іюля 1871 г.) твердой опоры для своихъ дѣйствій.

На этомъ основаніи, Генералъ-Адъютантъ Треповъ полагалъ Высочайшій Указъ 17 іюля 1871 г. дополнить нижеслѣдующими указаніями, болѣе точно опредѣляющими права и предметы вѣдомства С.-Петербургскаго Градоначальника.

1) С.-Петербургскому Градоначальнику непосредственно подчиняются какъ Губернатору:

а) Всѣ особенныя городскія учрежденія, какъ то: Сословныя Управы (ст. 4470, Т. II, ч. I Св. Зак., изд. 1857 г.), отдѣльныя управленія поселеній, въ предѣлахъ столицы находящіяся (примѣч. къ ст. 4468, тамъ же); Сиротскій Судъ (ст. 4562, тамъ же) по дѣламъ собственно до столицы относящимся.

б) Всѣ существующія въ столицѣ, на основаніи особо утвержденныхъ уставовъ, общества (какъ напр. общество торговцевъ Александровскаго рынка, Комитетъ Гостинаго двора и т. п.) частныя благотворительныя и иныя общества, собранія и т. п.

2) С.-Петербургскому Градоначальнику принадлежитъ завѣдываніе общественнымъ городскимъ управленіемъ, на основаніи Высочайшаго повелѣнія о примѣненіи къ С.-Петербургу Городового Положенія 16 іюня 1870 года, полиціею, врачебною и строительною частями, общественнымъ призрѣніемъ, тюрьмами, рекрутскими наборами въ столицѣ, а равно выдачею подорожень. По всѣмъ этимъ предметамъ Градоначальникъ входитъ въ непосредственныя сношенія съ подлежащими мѣстами общаго Губернскаго Управленія, въ порядкѣ указанномъ для сношеній сего рода Оберъ-Полиціймейстера и Управы Благочинія (ст. 4194 п. 2, Т. II ч. I Св. Зак. изд. 1857 г.).

3) С.-Петербургскій Градоначальникъ, какъ главный Начальникъ полиціи (ст. 2 Указа 17 іюля) представляетъ ежедневно Государю Императору всеподданнѣйшій рапортъ о состояніи Градоначальства, руководствуясь ст. 340 и 341, Т. II, ч. I.

4) Въ виду того, что С.-Петербургскій Градоначальникъ несетъ отвѣтственность за охраненіе порядка, спокойствія и благоустройства въ столицѣ Резиденціи Государя Императора,– никакая мѣра, касающаяся мѣстнаго благоустройства и общей пользы въ столицѣ, не предпринимается иначе, какъ по предварительномъ истребованіи соображеній и заключеній Градоначальника (ст. 329, тамъ же).

5) на обязанность Помощника Градоначальника возлагается содѣйствіе Градоначальнику въ управленіи столицею, преимущественно въ отношеніи наблюденія за наружною полицейскою частью, и исполненіе обязанностей Градоначальника во время его отсутствія.

По поводу изложенныхъ соображеній Комиссія, признавъ справедливость сдѣланныхъ замѣчаній касательно невозможности примѣненія къ С.-Петербургскому Градоначальнику Губернаторскаго наказа въ полномъ его объемѣ, равно какъ и особеннаго учрежденія для управленія Градоначальствъ, не нашла однако же, чтобы предусматриваемыя Генералъ-Адъютантомъ Треповымъ затрудненія могли быть настолько существенны, чтобы вызвать необходимость изданія новаго закона.

Кругъ дѣятельности, предметы вѣдомства, обязанности и права Градоначальника, по мнѣнію Комиссіи, достаточно опредѣлены законоположеніемъ 17 іюля 1871 г.; въ этомъ убѣждаетъ разсмотрѣніе пункта 2-го приведеннаго закона. „С.-Петербургскому Градоначальнику", сказано въ этомъ пунктѣ, „опредѣляемому по Нашему избранію, предоставить въ столицѣ права Губернатора, оставивъ его въ тоже время главнымъ и непосредственнымъ начальникомъ С.-Петербургской полиціи". Затѣмъ пунктомъ 3-мъ того же указа должность С.-Петербургскаго Оберъ-Полиціймейстера упраздняется. Изъ соображенія этихъ двухъ постановленій закона вытекаетъ, что С.-Петербургскій Градоначальникъ совмѣщаетъ въ себѣ: а) права и обязанности, присвоенныя С.-Петербургскому Оберъ-Полиціймейстеру, какъ начальнику полиціи и б) тѣ, которыя лежали на Губернаторѣ, по отношенію къ столицѣ, какъ составной части губерніи. Какъ тѣ, такъ и другія являются точно опредѣленными въ дѣйствующихъ учрежденіяхъ С.-Петербургской городской полиціи и общемъ губернскомъ, а потому если бы и возникли на практикѣ, со введеніемъ въ дѣйствіе новаго порядка управленія столицею, какія либо сомнѣнія и недоразумѣнія, касающіяся исключительно Петербурга, то разрѣшеніе ихъ могло бы послѣдовать отдѣльно.

Въ отношеніи сдѣланнаго Генералъ-Адъютантомъ Треповымъ росписанія предметовъ вѣдомства и правъ С.-Петербургскаго Градоначальника, Комиссія замѣтила, что опредѣленіе отношеній С.-Петербургскаго Градоначальника къ учрежденіямъ, поименованнымъ въ 1 пунктѣ само собою вытекаетъ изъ указа 17 іюня 1871 года, предоставляющаго Градоначальнику власть Губернатора, отношенія котораго къ поименованнымъ учрежденіямъ опредѣлены или въ законѣ, или въ отдѣльныхъ уставахъ. Равнымъ образомъ Комиссія не нашла надобности въ перечисленіи предметовъ вѣдомства, сдѣланномъ во 2-мъ пунктѣ. Въ томъ общемъ видѣ, какъ оно сдѣлано, внесенное въ законъ, перечисленіе это, по мнѣнію Комиссіи, могло бы лишь породить новыя затрудненія; такъ, завѣдываніе общественнымъ призрѣніемъ въ С.-Петербургѣ сосредоточено въ особомъ учрежденіи —Совѣтѣ заведеній Общественнаго Призрѣнія; завѣдываніе рекрутскими наборами принадлежитъ Казенной Палатѣ и Губернскому Правленію. Если бы законъ остался, слѣдовательно, при такомъ общемъ указаніи на означенные предметы завѣдыванія Градоначальника—указаніе это не могло бы удовлетворить предположенной Генералъ-Адъютантомъ Треповымъ цѣли, —устраненія затрудненій; болѣе же подробное опредѣленіе въ законѣ того участія, какое Градоначальнику необходимо будетъ принять въ дѣлахъ общественнаго призрѣнія и по рекрутскому набору,—было бы преждевременно, въ виду предстоящихъ преобразованій по той и другой части. Вообще, въ виду сохраненія въ полномъ объемѣ всѣхъ установленій, дѣйствующихъ въ С.-Петербургской губерніи, на основаніи общаго губернскаго учрежденія и при отсутствіи таковыхъ собственно для С.-Петербурга, проведеніе рѣзкой черты между отношеніями С.-Петербургскаго Градоначальника и губернскаго начальства, по заключенію Комиссіи, не можетъ имѣть мѣста. По всѣмъ предметамъ вѣдомства поименованныхъ учрежденій, на сколько они касаются столицы, С.-Петербургскій Градоначальникъ по необходимости, будетъ обращаться въ эти учрежденія или къ С.-Петербургскому Губернатору. Но такой порядокъ вещей не можетъ представить дѣйствительныхъ неудобствъ въ будущемъ, такъ какъ онъ не представлялъ никакихъ затрудненій и въ прошедшее время, хотя въ столицѣ издавна существовали двѣ равныя власти — Оберъ - Полиціймейстера и Губернатора, Управы Благочинія и Губернскаго Правленія. Недоразумѣнія, возникали не по предметамъ вѣдомства общихъ губернскихъ установленій, а по предметамъ вѣдомства Губернатора, какъ лица, въ вѣдѣніи коего было городское общественное управленіе. Перенесеніемъ этихъ обязанностей на Градоначальника устраняется, слѣдовательно, возможность затрудненій въ будущемъ.

Слѣдующіе 3-й и 4-й пункты предположеній Генералъ-Адъютанта Трепова, по мнѣнію Комиссіи, также не подлежатъ внесенію въ законъ: что касается до обязанности Градоначальника представлять ежедневно всеподданнѣйшій рапортъ Государю Императору о состояніи Градоначальства, то это такой предметъ, который долженъ зависѣть исключительно отъ усмотрѣнія Высочайшей воли. Равнымъ образомъ, Комиссія не нашла достаточныхъ основаній новый законъ о С.-Петербургскомъ Градоначальствѣ подтвердить ссылкою на статью учрежденія о Генералъ-Губернаторахъ, по силѣ которой никакая новая мѣра, касающаяся мѣстнаго благоустройства и общей пользы, не предпринимается иначе, какъ по истребованіи соображеній и заключенія Генералъ-Губернатора, такъ какъ, по установившейся практикѣ, правительственныя распоряженія, имѣющія мѣстное значеніе, и въ настоящее время не принимаются безъ истребованія заключенія мѣстнаго начальства, а потому нѣтъ основаній предполагать, чтобы въ будущемъ было иначе.

Наконецъ и послѣдній пунктъ означенныхъ предположеній, касающійся опредѣленія обязанностей Помощника Градоначальника, Комиссія признала излишнимъ въ законѣ, такъ какъ распредѣленіе обязанностей между Градоначальникомъ и его Помощникомъ можетъ быть предоставлено власти Министра Внутреннихъ Дѣлъ.

Спасаніе утопающаго городовымъ Рѣчной полиціи.

По всѣмъ приведеннымъ соображеніямъ Комиссія пришла къ тому заключенію, что во 2-мъ пунктѣ Указа 17 іюля 1871 г. достаточно ясно опредѣленъ кругъ дѣйствій С.-Петербургскаго Градоначальника и потому нѣтъ надобности дѣлать какія либо дополненія къ существующимъ законоположеніямъ о правахъ и обязанностяхъ Губернаторовъ и С.-Петербургскаго Оберъ-Полиціймейстера, власть которыхъ сосредоточивается и на будуще время въ лицѣ Градоначальника.

II. Объ устройствѣ Управленія С.-Петербургскаго Градоначальства. Въ связи съ вопросомъ объ устройствѣ столичнаго управленія Генералъ-Адъютантъ Треповъ ставитъ: во 1-хъ упраздненіе Управы Благочинія, такъ какъ дальнѣйшее существованіе этого учрежденія противорѣчило бы самому значенію положенія 17 іюля, опредѣляющаго новый порядокъ управленія столицею, при которомъ не должны быть допущены завѣдомо слабыя стороны прежняго порядка, и во 2-хъ, преобразованіе Канцеляріи Оберъ-Полиціймейстера въ Управленіе С.-Петербургскаго Градоначальства съ соотвѣтствующимъ этому названію устройствомъ, правами и обязанностями, и предлагалъ потому, въ видахъ пополненія содержащагося въ законѣ 17 іюля 1871 года пробѣла относительно будущаго порядка управленія столицею, дополнить его слѣдующими статьями:

1) С.-Петербургская Управа Благочинія и Канцелярія С.-Петербургскаго Оберъ-Полиціймейстера упраздняются.

2) При Градоначальникѣ учреждается Управленіе С.-Петербургскаго Градоначальства по особому штату.

3) С.-Петербургскому Градоначальнику предоставляется установить порядокъ производства дѣлъ въ Управленіи Градоначальства и указать тѣ изъ нихъ, которыя подлежатъ непосредственному разрѣшенію этого Управленія, а равно издать надлежащія по сему предмету инструкціи чинамъ сего послѣдняго.

4) Для разсмотрѣнія дѣлъ о преданіи суду чиновъ Полиціи и Управленія, равно о продажѣ недвижимыхъ имуществъ въ столицѣ, о приводѣ иностранцевъ къ присягѣ и о ревизіи суммъ, — при Управленіи Градоначальства составляется особое Присутствіе подъ предсѣдательствомъ Директора Управленія, изъ Вице-Директора, одного изъ Полиціймейстеровъ и того изъ Начальниковъ отдѣльныхъ частей, до котораго дѣло касается (Начальники: Сыскной и Рѣчной полиціи, Штадтъ-Физикъ, Инспекторъ Врачебно-Полицейскаго Комитета, Начальникъ Резерва, Старшій Инспекторъ типографій, Начальникъ строительной части). Постановленія Присутствія о преданіи суду чиновъ Полиціи и Управленія Градоначальства, утвержденныя Градоначальникомъ, замѣняютъ собою постановленія Губернскаго Правленія, требуемыя п. 1 ст. 1088 Уст. Угол. Суд.

5) Для разсмотрѣнія дѣлъ и вопросовъ техническихъ по части строительной образуется другое Присутствіе изъ состоящихъ при Управленіи Техниковъ, также подъ предсѣдательствомъ Директора Управленія.

6) Управленіе Градоначальства по дѣламъ, предоставленнымъ его разрѣшенію, сносится непосредственно со всѣми Губернскими и Уѣздными Учрежденіями.

7) „Вѣдомости С.-Петербургской Городской Полиціи“ обращаются въ „Вѣдомости С.-Петербургскаго Градоначальства“.

Приступая къ разсмотрѣнію изложенныхъ предположеній Генералъ-Адъютанта Трепова, Комиссія и съ своей стороны признала необходимымъ одновременно съ введеніемъ въ дѣйствіе Положенія о С.-Петербургскомъ Градоначальствѣ упразднить Управу Благочинія. Вопросъ объ упраздненіи Управы Благочинія былъ уже подвергнутъ разсмотрѣнію Комиссіи въ 1869 и 1870 гг., которою и разработаны правила: а) о распредѣленіи предметовъ вѣдомства Управы Благочинія и б) о закрытіи Управы Благочинія. Причемъ Комиссіей, предположивъ производство взысканій по векселямъ, сосредоточенное въ Управѣ Благочинія, передать въ С.-Петербургскій Коммерческій Судъ, составила также проекты: а) измѣненій въ учрежденіи Коммерческаго Суда; б) временнаго штата Коммерческаго Суда и в) временныхъ правилъ о вексельномъ порядкѣ судопроизводства въ С.-Петербургѣ и уѣздѣ его. Всѣ означенные законопроекты препровождены были въ свое время на заключеніе Министра Юстиціи и II Отдѣленія Собственной Его Императорскаго Величества Канцеляріи. Но такъ какъ отъ Статсъ-Секретаря Князя Урусова заключенія по изложенному предмету не было получено, то Комиссія признала необходимымъ окончательное разсмотрѣніе правилъ о закрытіи Управы Благочинія и порядкѣ производства вексельныхъ дѣлъ отложить до поступленія ожидаемаго отзыва.

Переходя затѣмъ къ обсужденію каждаго изъ предположеній Генералъ-Адъютанта Трепова по предмету установленія порядка управленія столицею въ частности, Комиссія прежде всего остановилась на вопросѣ о томъ, въ какой мѣрѣ необходимо учрежденіе особаго „Управленія С.-Петербургскаго Градоначальства“.

Проектированному Генералъ-Адъютантомъ Треповымъ Управленію, по его заявленію, не присвоивается значеніе самостоятельнаго учрежденія, составляющаго, подобно Управѣ Благочинія, особую инстанцію и дѣйствующаго вполнѣ независимо отъ Градоначальника. Управленіе это должно лишь замѣнить нынѣшнюю Канцелярію Оберъ-Полиціймейстера съ предоставленіемъ сему установленію извѣстной доли участія въ исполненіи по такимъ дѣламъ „кои требуютъ не усмотрѣнія Градоначальника, а лишь точнаго примѣненія закона или распоряженія Начальства“. Въ виду такого объясненія Генералъ-Адъютанта Трепова, Комиссія и съ своей стороны не могла не признать справедливости того, что при обширномъ кругѣ дѣятельности Градоначальника, при множествѣ бумагъ, которыя будутъ поступать въ его управленіе и изъ которыхъ многія, не требующія никакого разрѣшенія по существу, не могутъ, безъ совершенно напраснаго и безполезнаго обремененія Градоначальника, быть предметомъ его личнаго разсмотрѣнія и распоряженія,—Канцеляріи его необходимо предоставить право дѣлать исполненіе по такимъ предметамъ, которые не требуютъ никакого новаго распоряженія или разрѣшенія. Необходимость введенія подобнаго порядка, существующаго во всѣхъ административныхъ учрежденіяхъ, не вызываетъ однако, по мнѣнію Комиссіи, необходимости измѣненія названія Канцеляріи и преобразованія ея въ особое

С.-Петербургскій Оберъ-Полиціймейстеръ

Генералъ-Лейтенантъ

Иванъ Васильевичъ Анненковъ

1862 1866 г.

Управленіе, а Управляющаго и Помощника его въ Директора и Вице-Директора Управленія. Такое преобразованіе, не оправдываемое необходимостью, во 1-хъ было бы несогласно съ Указомъ 17 іюля 1871 г., ст. 3 котораго повелѣно: „Канцелярію Оберъ-Полиціймейстера переименовать въ Канцелярію С.-Петербургскаго Градоначальника“, и во 2-хъ, оно вводило бы совершенно новое установленіе, подобнаго которому нѣтъ въ существующихъ губернскихъ учрежденіяхъ при одноличной власти. На основаніи изложенныхъ соображеній, Комиссія пришла къ тому заключенію, что было бы всего цѣлесообразнѣе, не учреждая особаго управленія Градоначальства, въ дополненіе къ 3-му пункту Указа 17 іюля 1871 г., опредѣлить лишь ту долю участія въ разрѣшеніи и исполненіи бумагъ, которую слѣдуетъ предоставить Канцеляріи. По мнѣнію Комиссіи, подобное постановленіе, какъ имѣющее весьма важное значеніе, должно быть введено въ законъ, а не можетъ быть предоставлено, согласно 3 пункту изложенныхъ „предположеній“, усмотрѣнію Градоначальника. По такого рода дѣламъ Канцеляріи, какъ это выражено въ 6 пунктѣ предположеній, могло бы быть предоставлено и право непосредственнаго сношенія съ губернскими и уѣздными учрежденіями.

По вопросу о коллегіи при Градоначальникѣ, Комиссія пришла къ тому заключенію, что учрежденіе коллегіи, съ цѣлью предварительнаго обсужденія нѣкоторыхъ дѣлъ и вопросовъ, представляется полезнымъ и необходимымъ. Коллегіи этой надлежало бы, по мнѣнію Комиссіи, присвоить значеніе совѣщательное и постановленія ея приводить въ исполненіе только по утвержденіи ихъ Градоначальникомъ, сохраняя за нимъ право принять и отвергнуть мнѣніе коллегіи и дать дѣлу другое разрѣшеніе по своему усмотрѣнію. При такихъ условіяхъ, коллегія, нисколько не ограничивая единоличной власти Градоначальника и не внося никакого раздвоенія въ управленіи Градоначальствомъ и полиціею, могла бы быть полезною, содѣйствуя Градоначальнику въ разсмотрѣніи и разработкѣ всѣхъ тѣхъ дѣлъ и вопросовъ, которые, по сложности своей, требуютъ тщательнаго и разносторонняго обсужденія. Къ числу такихъ дѣлъ должны быть отнесены: а) дѣла о преданіи суду чиновъ Градоначальства и полиціи за преступленія по должности; б) дѣла о продажѣ съ публичныхъ торговъ въ столицѣ недвижимыхъ имуществъ; в) постановленія собраній столичныхъ городскихъ сословій объ исключеніи изъ ихъ среды порочныхъ членовъ; г) ежемѣсячная ревизія денежныхъ суммъ и книгъ Управленія Градоначальника, и д) всѣ тѣ дѣла, какія Градоначальникъ признаетъ нужнымъ передать на разсмотрѣніе Присутствія. Предсѣдательствованіе въ Присутствіи, по мнѣнію Комиссіи, надлежало бы возложить на Помощника Градоначальника, а постоянными членами назначить: Управляющаго Канцеляріею, его Помощника и одного изъ Полиціймейстеровъ; независимо того, на правахъ члена Присутствія могли бы быть приглашаемы начальники отдѣльныхъ частей Управленія Градоначальства (Брантъ-Маіоръ, Начальники—Сыскной полиціи, Полицейскаго Резерва и т. д.) смотря по тому, до предметовъ вѣдомства котораго касалось бы дѣло. Въ случаѣ отсутствія Помощника Градоначальника, или во время исполненія имъ должности Градоначальника, предсѣдательство могло бы быть возлагаемо на Управляющаго Канцеляріею.

Послѣдній изъ возбужденныхъ Генералъ-Адъютантомъ Треповымъ вопросовъ по устройству Управленія С.-Петербургскаго Градоначальства касается строительной части.

Образованіе особаго Техническаго отдѣленія, по мнѣнію Комиссіи, было бы не только безполезно, но могло бы принести и вредъ по своимъ практическимъ послѣдствіямъ: оно представляло бы совершенно лишнюю инстанцію по строительной части и усложняло бы движеніе строительныхъ дѣлъ въ столицѣ; оно старалось бы, въ силу существовавшаго и освященнаго долговременною практикою порядка, пріобрѣсти самостоятельно значеніе въ ущербъ той самостоятельности, которую новое Городовое Положеніе предоставляетъ городскому общественному управленію. Наконецъ, существованіе означеннаго отдѣленія съ особой при немъ канцеляріею обошлось бы слишкомъ дорого.

Комиссія съ своей стороны полагала бы: 1) вмѣсто особаго Техническаго отдѣленія назначить въ распоряженіе Градоначальника 3-хъ Техниковъ, изъ коихъ одного въ VI и двухъ VII классѣ; 2) присоединить къ Управленію Градоначальника столичнаго Инженеръ-Механика и Инспектора водопроводовъ; 3) предоставить Градоначальнику составлять изъ

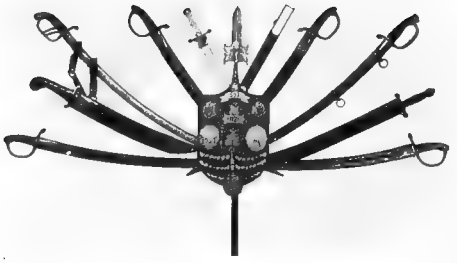

вышеозначенныхъ лицъ, въ случаяхъ когда онъ признаетъ нужнымъ, Совѣщательное техническое Присутствіе, для представленія коллективнаго мнѣнія по такимъ вопросамъ, какіе будутъ предложены Градоначальникомъ и 4) при этомъ Присутствіи, какъ временномъ, не имѣть особой канцеляріи, а всю переписку по технической части сосредоточить въ общей Канцеляріи Градоначальника, усиливъ канцелярскую сумму этой послѣдней примѣрно до 1000 рублей.

Относительно заявленія Генералъ-Адъютанта Трепова о необходимости учрежденія новой должности Уполномоченнаго по дѣламъ, производящимся въ мировыхъ судебныхъ установленіяхъ, Комиссія признала совершенную основательность представленныхъ имъ по этому предмету соображеній. По объясненію Генералъ-Адъютанта Трепова, лица входящія въ составъ чиновъ наружной исполнительной полиціи не обладая спеціальнымъ юридическимъ образованіемъ, не могутъ удовлетворять всѣмъ условіямъ обвинительной власти, каковою по мысли Уст. Угол. Судопр. (ст. 3), они являются на Мировомъ Судѣ. Отсюда происходитъ то, что защита, представителями которой нерѣдко, особенно въ столицѣ, являются даровитѣйшіе адвокаты, вовсе не уравновѣшивается обвиненіемъ и процессъ теряетъ все значеніе процесса состязательнаго.

Назначеніе особаго чиновника, обладающаго юридическимъ образованіемъ, съ исключительною цѣлію веденія на Мировомъ Судѣ дѣлъ по предъявленнымъ полиціею обвиненіямъ, является единственною мѣрою, при помощи которой могутъ быть устранены вредныя послѣдствія неравномѣрности между обвиненіемъ и защитою. Въ виду такихъ доводовъ Комиссія и съ своей стороны полагала учредить, съ этою цѣлію, при Градоначальникѣ новую должность особаго чиновника особыхъ порученій по дѣламъ судебнымъ.

Что касается до переименованія „Вѣдомостей С.-Петербургской Городской Полиціи“ въ „Вѣдомости С.-Петербургскаго Градоначальства“, то такое измѣненіе названія, пока Вѣдомости находятся въ 5-ти-лѣтнемъ арендномъ содержаніи, по мнѣнію Комиссіи, представлялось бы неудобнымъ, такъ какъ измѣненіе названія могло бы повлечь за собою недоразумѣнія по отношенію силы аренднаго контракта.

III. О проектѣ штата С.-Петербургскаго Градоначальника. Въ представленномъ проектѣ штата, сравнительно съ штатомъ Высочайше утвержденнымъ въ 1867 году, сдѣланы были Генералъ-Адъютантомъ Треповымъ слѣдующія измѣненія:

1) Включена новая должность Помощника Градоначальника, соотвѣтственно существующей по особому Высочайшему повелѣнію 14 марта 1869 года.

2) Новая должность Уполномоченнаго Управленія Градоначальства по дѣламъ, производящимся у Мировыхъ Судей.

3) Новая должность чиновника особыхъ порученій VII класса, соотвѣтственно существующей по особому Высочайшему повелѣнію 14 іюля 1867 года.

4) Новыя должности Техниковъ.

5) Новая должность Секретаря Градоначальника съ Помощникомъ.

6) Новыя должности Секретаря Директора Управленія съ 2 Помощниками.

7) Три новыя должности Дѣлопроизводителей, изъ коихъ одна существуетъ по особому Высочайшему повелѣнію 14 іюля 1867 года.

8) Три новыя должности Старшихъ Помощниковъ Дѣлопроизводителей, изъ коихъ одна существуетъ по тому же Высочайшему повелѣнію.

9) Семь должностей Младшихъ Помощниковъ Дѣлопроизводителей, изъ коихъ одна равнымъ образомъ существуетъ по тому же Высочайшему повелѣнію.

10) Новыя должности Помощника Казначея и одного Помощника Бухгалтера.

11) Новыя должности трехъ Помощниковъ Журналиста.

12) Новыя должности по Иностранному отдѣленію: Казначея (онъ же Бухгалтеръ) и Журналиста (онъ же Архиваріусъ).

13) Въ штатъ Управленія введенъ Адресный Столъ.

14) Тоже Полицейскій Архивъ.

Одобривъ въ главныхъ частяхъ предположенія Генералъ-Адъютанта Трепова, Комиссія нашла необходимымъ только исключитъ изъ проектированнаго имъ штата должности: Помощника Секретаря при Градоначальникѣ и Секретаря и 2 Помощниковъ при Директорѣ Управленія. Затѣмъ признала необходимымъ измѣнить въ штатѣ названіе „Управленія" Градоначальства, сохранивъ прежнее названіе „Канцеляріи" Градоначальника; равнымъ образомъ замѣнить названіе Директора Управленія и Вице-Директора, —существующими названіями Управляющаго Канцеляріею и его Помощника; наконецъ, принимая въ соображеніе, что Градоначальникъ по правамъ своимъ сравненъ, по указу 17 іюля 1871 года, съ Губернаторами, Комиссія признала справедливымъ присвоить его должности IV классъ, Помощнику V классъ, а затѣмъ всѣ классы должностей по Канцеляріи оставить тѣ же, какіе присвоены имъ по дѣйствующему штату.

Что же касается до окладовъ содержанія чиновъ Управленія, квартирнаго ихъ довольствія, средствъ на наемъ канцелярскихъ чиновниковъ и на содержаніе дома Управленія, то Комиссія принимая за норму Высочайше утвержденный въ 1867 году штатъ полицейскаго Управленія, не признавала возможнымъ, въ отношеніи оклада чиновъ Управленія, выходить изъ предѣловъ, указанныхъ означеннымъ штатомъ и, сообразно утвержденнымъ по этому штату окладамъ, назначила содержаніе и по всѣмъ вновь внесеннымъ въ штатъ должностямъ, также и въ отношеніи квартирнаго довольствія чиновъ Управленія Градоначальника. Сумма на наемъ канцелярскихъ чиновниковъ, опредѣленная по проекту штата въ 22,000 р., признана Комиссіею соотвѣтствующею дѣйствительнымъ потребностямъ Управленія Градоначальника. Увеличеніе суммы на содержаніе дома Управленія съ 8,000 назначенныхъ по штату 1867 года, до 14,000 руб., по мнѣнію Комиссіи, оправдывается какъ увеличеніемъ состава Управленія, такъ и тѣмъ обстоятельствомъ, что Управленіе предполагается перевести въ новый, болѣе обширный, домъ бывшаго Статсъ-Секретаріата по дѣламъ Царства Польскаго, всѣ хозяйственные расходы по которому должны неизбѣжно увеличиваться.

По поводу источниковъ на покрытіе расходовъ по содержанію Градоначальства, въ Комиссіи возбужденъ былъ вопросъ о томъ, на сколько вообще С.-Петербургская Городская Казна должна участвовать въ содержаніи столичныхъ административныхъ и полицейскихъ учрежденій, т. е. Управленія Градоначальника со всѣми подчиненными ему административно-полицейскими вѣдомствами и столичной городской полиціи. По сему предмету Комиссія высказала слѣдующія соображенія: 1) что столичная полиція не можетъ быть признаваема учрежденіемъ исключительно мѣстнымъ, городскимъ, существующимъ только для надобностей обывателей города, но что, напротивъ того, столичная полиція должна быть разсматриваема какъ учрежденіе, служащее на столько же для удовлетворенія цѣлей Государственнаго Управленія, сколько и для пользы мѣстныхъ жителей; 2) что хотя и не существуетъ прямого закона, разрѣшающаго вопросъ о томъ, на какой источникъ должно быть относимо содержаніе, какъ полиціи вообще, такъ и полиціи столичной въ особенности, но изъ законодательной практики слѣдуетъ вывести то заключеніе, что на Государственную Казну была постоянно возлагаема извѣстная доля расходовъ по содержанію полиціи; 3) что участіе Государственнаго Казначейства въ содержаніи столичной полиціи представляется тѣмъ болѣе справедливымъ, что столичная полиція имѣетъ преимущественно предъ другими полиціями значеніе Государственнаго учрежденія и 4) что городская казна поставлена въ весьма затруднительное положеніе тѣмъ, что на нее возложено почти все содержаніе столичной полиціи.

По отношенію собственно Управленія С.-Петербургскаго Градоначальника Комиссія замѣтила, что Управленіе это не можетъ быть разсматриваемо, какъ учрежденіе чисто полицейское; что съ перенесеніемъ на Градоначальника власти Губернатора въ столицѣ оно замѣнитъ собою и Канцелярію Губернатора и частью Губернскаго Правленія; что эти губернскія учрежденія содержатся по закону на счетъ Государственнаго Казна-

чейства; что управленія Градоначальниковъ тамъ, гдѣ они донынѣ существовали, содержались на счетъ казны, что нѣтъ законнаго основанія дѣлать изъ этого общаго правила исключеніе для С.-Петербургскаго Градоначальства, и что потому содержаніе Управленія С.-Петербургскаго Градоначальника должно быть всецѣло отнесено на счетъ Государственнаго Казначейства. Тѣ же соображенія, по мнѣнію Комиссіи, могутъ быть отчасти примѣнены и къ Врачебному Управленію С.-Петербургскаго Градоначальства, такъ какъ оно, обнимая собою собственно врачебно-полицейскую часть, въ то же время замѣнитъ отнынѣ вполнѣ Врачебное Отдѣленіе при Губернскомъ Правленіи, содержаніе котораго повсемѣстно относится на счетъ казны.

По отношенію же столичной полиціи Комиссія высказалась, что, на основаніи высказаннаго выше взгляда на значеніе этой полиціи, едва ли можетъ быть сомнѣніе въ томъ, что Государственное Казначейство должно быть привлечено къ участію въ расходахъ на полицію; но что если въ принципѣ такое участіе не можетъ быть отвергаемо, то указать мѣру участія казны въ содержаніи полиціи и разумное основаніе для распредѣленія расходовъ между Государственнымъ Казначействомъ и городомъ весьма трудно.

Признавая при такихъ условіяхъ невозможнымъ сдѣлать окончательное раздѣленіе расходовъ между Казною Государственною и городскою и находя, что, какъ изложенныя выше соображенія объ отнесеніи на счетъ Казны вполнѣ расходовъ по управленію Градоначальника не могутъ быть признаны достаточно убѣдительными потому, что въ составъ сего Управленія входятъ и чисто полицейскія учрежденія (Сыскная полиція, центральное полицейское управленіе, Адресный Столъ), такъ, съ другой стороны, несправедливо оставлять на городѣ все содержаніе полиціи, Комиссія пришла къ убѣжденію принять на первый разъ, чтобы $^1/_4$ всѣхъ вообще расходовъ какъ на Градоначальство, такъ и на полицію была отнесена на счетъ Государственнаго Казначейства, а $^3/_4$ на городскую казну съ тѣмъ, чтобы на будущее время, при увеличеніи или уменьшеніи расходовъ на эти учрежденія, соразмѣрно были увеличиваемы или уменьшаемы расходы той или другой казны.

Врачебное Управленіе С.-Петербургскаго Градоначальника. Комиссія признала проектъ положенія о врачебной части въ С.-Петербургѣ, въ общемъ его составѣ, вполнѣ соотвѣтственнымъ тѣмъ указаніямъ, какія даны въ Указѣ 17 іюля 1871 года, касательно устройства врачебной части въ С.-Петербургѣ и потому съ своей стороны согласилась съ мнѣніемъ Медицинскаго Совѣта, одобрившаго означенный проектъ.

Переходя къ разсмотрѣнію проекта въ частностяхъ, Комиссія признала, между прочимъ, необходимымъ:

1) Включить въ проектъ Положенія особый параграфъ, коимъ предоставить Врачебному Присутствію, съ утвержденія Градоначальника, разрѣшать, съ соблюденіемъ всѣхъ дѣйствующихъ правилъ, открытіе въ С.-Петербургѣ аптекъ и другихъ лѣчебныхъ заведеній. Въ основаніе сего Комиссіею принято въ соображеніе: а) что Врачебное Присутствіе и Градоначальникъ представляются такими установленіями, коимъ ближе всего должны быть извѣстны мѣстныя условія и потребности населенія и которымъ потому правильнѣе всего предоставить разрѣшеніе вопросовъ, имѣющихъ мѣстное значеніе и б) что существующій порядокъ разрѣшенія аптекъ и другихъ лѣчебныхъ заведеній, какъ весьма сложный, заключаетъ значительныя неудобства и что вслѣдствіе сего измѣненіе этого порядка для г. Петербурга представляется весьма желательнымъ.

2) Замѣнить названіе Штадтъ-Физика, какъ несоотвѣтствующее, по своему значенію, возлагаемымъ на него обязанностямъ, другимъ, чаще употребляемымъ и болѣе понятнымъ, и присвоить этой должности наименованіе „Инспектора Врачебнаго Управленія“.

3) Сохранить за Помощникомъ Инспектора Врачебнаго Управленія существующее нынѣ названіе Старшаго Врача Полиціи, какъ наиболѣе соотвѣтствующее его служебному положенію и лежащимъ на немъ обязанностямъ.

4) По тѣмъ же основаніямъ оставить безъ измѣненія существующее названіе „Полицейскихъ“ Врачей и исключить наименованіе „Городовыхъ“ Акушеровъ, которые являются также Полицейскими Врачами по акушерской части и потому не должны носить названіе „Городовыхъ“, какъ бы въ отличіе отъ „Полицейскихъ“.

Что касается до штата Врачебнаго Управленія, то Комиссія, принявъ во вниманіе, что проектированная по штату сумма превышаетъ настоящій расходъ только на 2,710 руб., и что увеличеніе это, представляющееся въ общей суммѣ весьма незначительнымъ, вызывается, какъ это признано и Медицинскимъ Совѣтомъ, дѣйствительною необходимостью, пришла къ заключенію о необходимости оставленія опредѣленныхъ по штату суммъ безъ измѣненія и нашла лишь болѣе удобнымъ двѣ отдѣльно показанныя по проекту штата суммы на наемъ писцовъ и служителей (720 руб.) и на канцелярскіе и хозяйственные расходы (1000 руб.) соединить въ одну, показавъ въ штатѣ расходъ на оба предмета одною статьею въ 1,720 руб. Въ отношеніи классовъ должностей, Комиссія, въ виду высказанныхъ соображеній о значеніи должности Старшаго Врача Полиціи, признала болѣе соотвѣтственнымъ присвоить ей VI классъ. Наконецъ, по мнѣнію Комиссіи, для полноты штата надлежало бы внести въ росписаніе штата и пять совѣщательныхъ членовъ Присутствія безъ содержанія, но съ присвоеніемъ VI класса по должности.

Проекты положеній и штатовъ С.-Петербургскаго Градоначальства и Врачебнаго при немъ Управленія, составленные сообразно всѣмъ изложеннымъ замѣчаніямъ Комиссіи, въ іюлѣ мѣсяцѣ 1872 года были представлены Министромъ Внутреннихъ Дѣлъ Генералъ-Адъютантомъ А. Е. Тимашевымъ на разсмотрѣніе Государственнаго Совѣта, который, съ нѣкоторыми измѣненіями, внесъ ихъ 5 марта 1873 года на Высочайшее воззрѣніе. 20 марта 1873 года проекты положеній и штатовъ Высочайше утверждены.

Положеніе о С.-Петербургскомъ Градоначальствѣ. 1. Управленіе С.-Петербургскою столицею въ административномъ и полицейскомъ отношеніяхъ возлагается на Градоначальника, опредѣляемаго по непосредственному Его Императорскаго Величества назначенію.

2. Въ отношеніи управленія столицею на Градоначальника распространяются общія узаконенія о правахъ, обязанностяхъ и отвѣтственности Губернаторовъ, съ соблюденіемъ при этомъ слѣдующихъ особыхъ правилъ:

3. Градоначальникъ доноситъ непосредственно Государю Императору какъ о наиболѣе важныхъ происшествіяхъ въ столицѣ, такъ равно о главнѣйшихъ предметахъ полицейскаго управленія въ оной, испрашиваетъ въ подобныхъ случаяхъ разрѣшеній Его Величества. Правомъ этимъ онъ имѣетъ пользоваться съ должною осмотрительностью, отнюдь не дозволяя себѣ утруждать Государя Императора представленіями по такимъ предметамъ полицейскаго управленія, разрѣшеніе коихъ, на основаніи уставовъ и учрежденій, зависитъ отъ Министровъ и Главноуправляющихъ, или же для представленія коихъ на Высочайшее воззрѣніе установленъ особый ходъ.

Заблудившаяся.

4. Предварительно внесенія подлежащими Министрами и Главноуправляющими представленій въ высшія правительственныя учрежденія по вопросамъ о новыхъ мѣрахъ, касающихся благоустройства столицы и мѣстныхъ ея нуждъ, должны быть истребованы соображенія и заключеніе Градоначальника.

5. Въ качествѣ главнаго начальника столичной полиціи, Градоначальникъ подчиняется по принадлежности предметовъ полицейскаго управленія Министру Внутреннихъ Дѣлъ и Шефу Жандармовъ, которые снабжаютъ его, по взаимному соглашенію, надлежащею инструкціею.

6. Въ отношеніи наложенія дисциплинарныхъ взысканій на подчиненныхъ ему чиновъ Градоначальства и полиціи, Градоначальникъ руководствуется общими правилами (Уст. Угол. Судопр., ст. 1056); онъ же, на общемъ основаніи, предаетъ суду чиновъ Градоначальства и полиціи, по предварительномъ обсужденіи дѣла сего рода въ состоящемъ при немъ Совѣщательномъ Присутствіи (ст. 10).

7. При Градоначальникѣ состоитъ: а) Помощникъ его, б) Совѣщательное Присутствіе и в) Канцелярія.

8. Помощникъ Градоначальника, содѣйствуя ему вообще въ исполненіи возложенныхъ на него обязанностей, исправляетъ должность Градоначальника во время отсутствія или болѣзни его, если Государю Императору не угодно будетъ назначить для сего особое лицо. Помощникъ Градоначальника состоитъ членомъ С.-Петербургскаго губернскаго по городскимъ дѣламъ Присутствія, собственно по вопросамъ, до столицы относящимся, замѣняя по такимъ дѣламъ Вице-губернатора.

Примѣчаніе. Обязанности Помощника Градоначальника опредѣляются въ подробности инструкціею Министра Внутреннихъ Дѣлъ, по предварительному соглашенію его относительно предметовъ, касающихся охраненія общественныхъ безопасности и порядка, съ Шефомъ Жандармовъ.

9. Совѣщательное Присутствіе при Градоначальникѣ состоитъ, подъ предсѣдательствомъ Помощника его, изъ Управляющаго Канцеляріею, Помощника послѣдняго, Чиновника особыхъ порученій по судебнымъ дѣламъ и одного изъ Полиціймейстеровъ, по назначенію Градоначальника. Сверхъ того, въ Присутствіе приглашается съ правомъ голоса начальникъ той отдѣльной части полиціи, до предметовъ вѣдомства коего относится подлежащее разсмотрѣнію Присутствія дѣло.

10. Обсужденію Совѣщательнаго Присутствія подлежатъ: а) вопросы о преданіи суду чиновъ Градоначальства и полиціи, б) постановленія собраній столичныхъ городскихъ сословій объ исключеніи изъ ихъ среды порочныхъ членовъ и в) другія дѣла, требующія коллегіальнаго обсужденія, по усмотрѣнію Градоначальника. Всѣ постановленія свои Присутствіе представляетъ Градоначальнику, отъ котораго зависитъ принять или отвергнуть мнѣніе Присутствія и разрѣшить дѣло по своему усмотрѣнію, за исключеніемъ однако вопросовъ о преданіи суду, которые разрѣшаются на общемъ основаніи, по большинству голосовъ.

11. Управляющій Канцеляріею Градоначальника дѣлаетъ отъ своего лица и подъ своею отвѣтственностью исполненія по дѣламъ означеннымъ въ статьяхъ 21 и 22-й временныхъ правилъ о порядкѣ рѣшенія дѣлъ въ Губернскихъ Правленіяхъ (Св. Зак. Т. II ч. 1 прилож. къ ст. 716, по прод. 1868 года), и входитъ по симъ дѣламъ въ непосредственныя сношенія съ подлежащими губернскими и уѣздными установленіями.

12. По вопросамъ техническимъ Градоначальникъ, буде признаетъ нужнымъ, образуетъ особыя совѣщательныя Присутствія изъ состоящихъ при немъ Техниковъ.

Положеніе о Врачебномъ Управленіи въ С.-Петербургскомъ Градоначальствѣ. 1) Завѣдываніе врачебно-полицейскою, судебно-медицинскою, фармацевтическою частями въ С.-Петербургѣ возлагается на состоящее при градоначальникѣ Врачебное Управленіе.

2) Врачебное Управленіе въ столицѣ составляютъ: а) Инспекторъ Врачебнаго Управленія, б) Врачебное Присутствіе, в) Старшій Врачъ Полиціи, и г) прочіе чины по штату.

3) Инспекторъ Врачебнаго Управленія и Врачебнаго Присутствія завѣдываютъ дѣлами Врачебнаго Управленія въ столицѣ, на основаніи существующихъ законоположеній о Физикатѣ и Врачебныхъ отдѣленіяхъ Губернскихъ Правленій.

4) Врачебное Присутствіе состоитъ, подъ предсѣдательствомъ Инспектора Управленія, изъ Старшаго Врача Полиціи, Инспектора Врачебно-Полицейскаго Комитета и одного изъ Полицейскихъ Врачей, назначаемыхъ по очереди, на извѣстный срокъ Градоначальникомъ.

5) Для разсмотрѣнія дѣлъ и разрѣшенія вопросовъ, требующихъ спеціальныхъ познаній по разнымъ отраслямъ медицинской и ветеринарной науки, при Врачебномъ Присутствіи состоятъ совѣщательные члены онаго. Независимо отъ сего, Присутствію предоставляется приглашать въ свои засѣданія, въ качествѣ свѣдующихъ людей (экспертовъ), всѣхъ лицъ, коихъ мнѣніе оно признаетъ для себя необходимымъ.

Генералъ-отъ-Кавалеріи Генералъ-Адъютантъ,

Федоръ Федоровичъ Треповъ.

С.-Петербургскій Оберъ-Полиціймейстеръ съ 1866 по 1871 г.
С.-Петербургскій Градоначальникъ съ 1871 по 1878 г.

6) Врачебное Присутствіе разрѣшаетъ, съ соблюденіемъ всѣхъ условій, предписанныхъ существующими правилами, открытіе въ С.-Петербургѣ аптекъ и разныхъ врачебныхъ заведеній.

7) Постановленія Врачебнаго Присутствія по предметамъ, означеннымъ въ предшедшей статьѣ, а равно по дѣламъ о наложеніи въ административномъ порядкѣ взысканій на лицъ медицинскаго и фармацевтическаго званія (прил. къ ст. 1214 уст. Угол. Судопр.), о преступленіяхъ по должности чиновъ Врачебнаго Управленія и по всѣмъ вопросамъ, возникающимъ по предложеніямъ Градоначальника, представляются на утвержденіе сего послѣдняго.

8) Обязанности должностныхъ лицъ Врачебнаго Управленія въ столицѣ и порядокъ дѣлопроизводства сего Управленія опредѣляются ближайшимъ образомъ особою инструкціею Министра Внутреннихъ Дѣлъ.

Закрытіе Управы Благочинія и распредѣленіе предметовъ ея вѣдомства между Канцеляріей Градоначальника и Участковыми Приставами. Съ переустройствомъ Полицейскаго Управленія существованіе Управы Благочинія оказывалось излишнимъ, почему она 1 сентября 1875 года была закрыта. Дѣла, подлежавшія ея вѣдомству, распредѣлены между Канцеляріею Градоначальника и Участковыми Приставами.

Къ вѣдомству Канцеляріи отнесены слѣдующія дѣла:

1) Обнародованіе въ столицѣ законовъ и постановленій.

2) Завѣдываніе изданіемъ Вѣдомостей С.-Петербургской городской полиціи.

3) Выдача, ревизія и храненіе метрическихъ книгъ для евреевъ.

4) Взысканіе казенныхъ недоимокъ, распоряженія по сбору пошлинъ и содѣйствіе Городской Управѣ во взысканіи недоимокъ по налогу съ недвижимыхъ имуществъ въ пользу казны и земства и по городскимъ повинностямъ, а также содѣйствіе городскимъ и сословнымъ управленіямъ во взысканіи недоимокъ по земскимъ и мірскимъ сборамъ.

5) Распоряженіе объ отдачѣ бѣглыхъ и другихъ людей обществамъ и о взысканіи слѣдующихъ при такихъ случаяхъ за путевое продовольствіе издержекъ.

6) Распоряженіе о бродягахъ и ссылка въ общества людей, проживающихъ въ столицѣ безъ видовъ или съ видами просроченными.

7) Дѣла о находкахъ, а равно храненіе какъ найденныхъ, такъ и присылаемыхъ въ полицію документовъ, денегъ и вещей.

8) Дѣла о подкидышахъ и незаконорожденныхъ.

9) Содѣйствіе Коммерческому Суду и конкурснымъ управленіямъ по дѣламъ о несостоятельности лицъ торговаго званія, а также кредитнымъ установленіямъ по просроченнымъ залогамъ, въ столицѣ находящимся.

10) Содѣйствіе опекунскимъ постановленіямъ по призрѣнію личности и по завѣдыванію имуществомъ несовершеннолѣтнихъ сиротъ.

11) Содѣйствіе въ производствѣ народной переписи.

12) Дѣла паспортныя: снабженіе видами незаконорожденныхъ, подкидышей и людей, уволенныхъ изъ военнаго вѣдомства безъ именованія воинскимъ званіемъ, выдача паспортовъ не служащимъ дворянамъ, чиновникамъ и семействамъ ихъ, а также семействамъ отставныхъ и отпускныхъ нижнихъ чиновъ, проживающихъ въ столицѣ.

13) Завѣдываніе Адресною Экспедиціею и Адреснымъ Столомъ.

14) Надзоръ за соблюденіемъ, при устройствѣ торговыхъ мѣстъ, правилъ, ограждающихъ безопасность, благочиніе и народное здравіе.

15) Переписка и распоряженіе по поводу перемѣны владѣльцевъ недвижимыхъ имѣній, состоящихъ подъ запрещеніемъ.

16) Вѣдомство нижнихъ чиновъ, находящихся въ безсрочномъ и временномъ отпускахъ въ столицѣ, и наблюденіе за своевременною припискою къ податнымъ состояніямъ солдатскихъ и матросскихъ дѣтей, состоящихъ при безсрочно-отпускныхъ и отставныхъ нижнихъ чинахъ, при матеряхъ, родственникахъ и постороннихъ лицахъ гражданскаго вѣдомства.

17) Вызовы къ торгамъ и поставкамъ.

18) Исчисленіе, пріемъ, храненіе и расходованіе суммъ, вещей и припасовъ, необходимыхъ на содержаніе и дѣйствіе городской полиціи, и всѣ сношенія по симъ предметамъ.

19) Надзоръ за движеніемъ дѣлъ и денежныхъ суммъ въ подчиненныхъ городскому полицейскому управленію установленіяхъ, а также ревизія сихъ суммъ и установленій.

20) Веденіе книги выговоровъ чинамъ полицейскаго управленія, разборъ жалобъ на нихъ и разсмотрѣніе ихъ вины въ порядкѣ дисциплинарномъ.

21) Дѣла объ усыновленіи нижними чинами принятыхъ ими на воспитаніе дѣтей.

22) Приводъ къ присягѣ иностранцевъ, вступающихъ въ подданство Россіи, и разрѣшеніе отъ подданства тѣхъ изъ иностранцевъ, которые вступили въ него до обнародованія закона 10 февраля 1864 года.

Препровожденіе арестованныхъ. Съ картины В. Малышева 1867 г.

23) Производство публичной продажи недвижимыхъ имѣній въ исполненіе рѣшеній судебныхъ мѣстъ прежняго устройства и по требованію присутственныхъ мѣстъ и должностныхъ лицъ въ случаяхъ, законами опредѣленныхъ.

24) Дѣла по части строительной.

25) Выдача отъѣзжающимъ изъ столицы удостовѣреній о неимѣніи къ тому препятствій.

Къ вѣдомству Участковыхъ Приставовъ отнесены слѣдующія дѣла:

1) Сыскъ разныхъ лицъ и имуществъ въ столицѣ, по требованіямъ присутственныхъ мѣстъ и должностныхъ лицъ, а также сыскъ и арестованіе обвиняемыхъ по дѣламъ уголовнымъ, въ опредѣленныхъ законами случаяхъ.

2) Задержаніе и отсылка нищихъ въ Комитетъ, для разбора ихъ учрежденный.

3) Исполненіе требованій присутственныхъ мѣстъ и должностныхъ лицъ о денежныхъ въ пользу казны взысканіяхъ, о наложеніи ареста на находящіяся въ столицѣ имущества, о снятіи съ нихъ ареста, объ описи, оцѣнкѣ и отдачѣ сихъ имуществъ во временное управленіе и распоряженіе; о продажѣ движимыхъ имѣній въ случаяхъ, опредѣленныхъ закономъ.

4) Исполненіе сообщеній и требованій присутственныхъ мѣстъ и должностныхъ лицъ по дѣламъ, не означеннымъ въ п. 3.

5) Исполненіе рѣшеній судебныхъ мѣстъ прежняго устройства въ тѣхъ случаяхъ, когда исполненіе это возложено закономъ на полицію, и уголовныхъ приговоровъ.

6) Доставленіе повѣстокъ о явкѣ въ судебныя мѣста прежняго устройства къ выслушанію рѣшеній.

7) Опредѣленіе и взысканіе штрафовъ за просроченные паспорты и адресные билеты и за неисполненіе правилъ, заключающихся въ положеніи объ Адресномъ Столѣ.

8) Содѣйствіе судебной власти по вводу во владѣніе недвижимыми имуществами.

9) Выдача отсрочекъ проживающимъ въ столицѣ крестьянамъ и мѣщанамъ, свидѣтельствованіе видовъ женамъ лицъ, принятыхъ въ военную службу.

10) Собщеніе Мировымъ Судьямъ о смерти каждаго проживающаго въ столицѣ лица, для принятія, на законномъ основаніи, мѣръ къ охраненію оставшагося послѣ умершаго имущества.

Измѣненія въ штатѣ Градоначальства. Опытное примѣненіе положенія о Градоначальствѣ вполнѣ выяснило цѣлесообразность тѣхъ началъ, которыя были положены въ основу устройства Управленія Градоначальства, и потому, съ окончаніемъ трехлѣтняго срока, дѣйствіе означеннаго положенія было признано необходимымъ сохранить и на будущее время. Но такъ какъ вмѣстѣ съ тѣмъ выяснилась и потребность въ усиленіи личнаго состава Канцеляріи Градоначальства и наружной полиціи, а также въ увеличеніи

С.-Петербургскій Градоначальникъ
Свиты Е. И. В. Генералъ-Маіоръ
Александръ Елпидифоровичъ Зуровъ
1878 --1880 г.

окладовъ содержанія чиновъ сихъ учрежденій и размѣра суммъ, отпускаемыхъ на канцелярскія и другія надобности, то во вновь составленномъ штатѣ Управленія Градоначальства и наружной полиціи Министерство Внутреннихъ Дѣлъ оказалось вынужденнымъ проектировать нѣкоторыя измѣненія.

Согласно сему и на основаніи мнѣнія Государственнаго Совѣта, въ 30 день декабря 1876 года Высочайше утверждены новые штаты С.-Петербургскаго Градоначальства и полиціи.

Изъ исчисленной по означеннымъ штатамъ издержки, въ суммѣ 1.201,978 руб., обращено: 769,081 руб. на доходы г. С.-Петербурга, а 432,897 руб. на средства казны.

Прискорбныя событія, совершившіяся въ періодъ времени съ 1878 года, побуждали Правительство принимать исключительныя мѣры по отношенію къ обезпеченію общественной безопасности въ столицѣ; вслѣдствіе сего Министерство Внутреннихъ Дѣлъ было вынуждено испросить 18 января 1880 года Высочайшее повелѣніе на учрежденіе въ составѣ столичной полиціи 39 новыхъ должностей Околоточныхъ Надзирателей со служебными правами и преимуществами, а равно окладами содержанія, указанными въ штатѣ 30 декабря 1876 года.

Не смотря на такое увеличеніе числа Околоточныхъ Надзирателей, составъ сихъ чиновъ оказался всетаки недостаточнымъ, такъ какъ городъ приходилось раздѣлять на столь значительные по пространству и количеству населенія участки, что Околоточные Надзиратели не могли вполнѣ удовлетворять своему назначенію. Въ виду этого, по докладу Градоначальника, Свиты Его Величества Генералъ-Маіора А. Е. Зурова, Министерство Внутреннихъ Дѣлъ въ апрѣлѣ того же года испросило чрезъ Комитетъ Министровъ Высочайшее соизволеніе на отпускъ изъ казны 126,500 руб. для учрежденія еще 230 должностей Околоточныхъ Надзирателей.

Подчиненіе С.-Петербургскому Градоначальнику пригородныхъ мѣстностей. Вмѣстѣ съ тѣмъ строгія полицейскія мѣры, принятыя въ указанный періодъ времени собственно по отношенію къ Петербургу, обнаружили слабость и недостаточность состава полицейскихъ средствъ въ пригородныхъ мѣстностяхъ, а равно выяснили неудобства, истекающія отъ подчиненія этой полиціи губернской администраціи. На этомъ основаніи, согласно Высочайше утвержденному 28 мая 1880 года мнѣнію Государственнаго Совѣта, прилегающія къ С.-Петербургу мѣстности въ границахъ, опредѣленныхъ Высочайшимъ повелѣніемъ 8 іюня 1871 года, подчинены въ полицейскомъ отношеніи С.-Петербургскому Градоначальнику, причемъ для этихъ мѣстностей изданъ дополнительный штатъ въ составѣ: Полиціймейстера, 4-хъ Участковыхъ Приставовъ съ 8-ю Помощниками и 4-мя Письмоводителями, 22 Околоточныхъ Надзирателей и 102 городовыхъ.

Утвержденіе штата пожарной команды. Въ томъ же мартѣ мѣсяцѣ (22 числа), въ бытность Градоначальникомъ Генералъ-Маіора А. В. Ѳедорова, утвержденъ штатъ пожарной команды, въ составѣ Брантъ-Маіора, 20 Брантмейстеровъ (14—въ частяхъ, 2 Дворцовыхъ, 4—сверхкомплектныхъ), 14 Помощниковъ Брантмейстеровъ, 986 вольнонаемныхъ служителей, 1 Ветеринарнаго Врача, 2 ветеринарныхъ фельдшеровъ, 1 мастера, 1 Письмоводителя и 1 писца. На содержаніе пожарной команды исчислено по 433,409 руб. 20 коп., изъ коихъ 9,675 руб. 52 коп. отнесены на счетъ Министерства Императорскаго Двора, а остальные 423,433 руб. 68 коп. на средства города. Ходатайство Градоначальника о комплектованіи пожарной команды нижними чинами изъ войскъ было отклонено.

Упраздненіе 3 Отдѣленія Собственной Его Величества Канцеляріи. 6 августа 1880 г. послѣдовало Высочайшее повелѣніе объ упраздненіи 3-го Отдѣленія Собственной Его Императорскаго Величества Канцеляріи съ передачею дѣлъ въ вѣдѣніе Министерства Внутреннихъ Дѣлъ; для завѣдыванія сими дѣлами въ составѣ Министерства Внутреннихъ Дѣлъ образованъ Департаментъ Полиціи, который въ ноябрѣ того же года былъ соединенъ съ Департаментомъ Полиціи Исполнительной въ одно учрежденіе, подъ наименованіемъ Департамента Государственной Полиціи. Завѣдываніе Корпусомъ Жандармовъ возложено на Министра Внутреннихъ Дѣлъ, на правахъ Шефа жандармовъ.

Отдѣльныя распоряженія, послѣдовавшія въ промежутокъ времени между 1856—1881 гг. Независимо вышеизложеннаго, въ періодъ времени между 1856 1881 гг. изданы слѣдующія распоряженія, касающіяся С.-Петербургской полиціи:

Штатъ Врачебно-Полицейскаго Комитета 1856 г. 26 іюня 1856 года, по представленію Военнаго Генералъ-Губернатора Генералъ-Адъютанта П. Н. Игнатьева, утвержденъ штатъ Врачебно-Полицейскаго Комитета. Въ составъ Комитета по новому штату вошли: предсѣдатель — Оберъ-Полиціймейстеръ, члены: Штадтъ-Физикъ, Старшій Врачъ Калинкинской больницы, 3 Полиціймейстера, чиновникъ или Врачъ отъ военнаго вѣдомства и чиновникъ отъ Военнаго Генералъ-Губернатора.

Установленіе особаго сбора на содержаніе Конторъ Квартальныхъ Надзирателей. 31 марта 1858 года по докладу Оберъ-Полиціймейстера Свиты Его Величества Генералъ-Маіора Графа П. А. Шувалова, для усиленія средствъ содержанія Конторъ Квартальныхъ Надзирателей въ С.-Петербургѣ, установленъ по нѣкоторымъ дѣламъ, подлежащимъ вѣдѣнію и исполненію Квартальныхъ Надзирателей, слѣдующій сборъ, исключая только нижнихъ воинскихъ чиновъ: за прописку паспортовъ: а) дворянъ, почетныхъ гражданъ и купцовъ— 10 коп., б) мѣщанъ—5 коп., в) разночинцевъ—3 коп.

За прописку адресныхъ билетовъ 3 коп., за засвидѣтельствованіе: а) повѣстокъ почтамта —5 коп., б) подписей рукъ владѣльцевъ на выдаваемыхъ ими паспортахъ — 5 коп., в) аттестатовъ на адресныхъ билетахъ—2 коп., г) переходныхъ адресныхъ листковъ—1 коп.

За выдачу свидѣтельствъ: а) на выѣздъ за границу—25 коп., б) на выѣздъ во внутрь Россіи— 10 коп., в) купцамъ на полученіе паспортовъ — 25 коп., г) на полученіе денегъ и документовъ изъ разныхъ присутственныхъ мѣстъ: съ дворянъ, почетныхъ гражданъ и купцовъ 1-й и 2-й гильдій —10 коп., съ купцовъ 3-й гильдіи и мѣщанъ—5 коп., съ разночинцевъ—3 коп.

За выдачу письменной справки—2 коп.

При каждомъ денежномъ взысканіи, учиненномъ полиціею, и выдачѣ денегъ истцу — удерживать изъ суммъ: до 100 руб.—50 коп., до 300—1 руб., свыше 300 р. — 1 р. 50 к.

Сверхъ сего установлена въ Конторахъ Надзирателей продажа адресныхъ листковъ по одной копѣйкѣ за листокъ.

Присоединеніе Охтенской части къ Выборгской части. 5 мая 1858 года Охтенская часть присоединена къ Выборгской съ образованіемъ изъ нея одного квартала, подъ названіемъ Охтенскаго, но съ оставленіемъ тамъ пожарной команды и Полицейскаго Врача; пѣшую же команду предоставлено Оберъ-Полиціймейстеру обратить на усиленіе командъ прочихъ частей.

Учрежденіе въ 1858 г. особой Комиссіи для разбора дѣлъ между рядчиками или нанимателями и рабочими или мастеровыми. Государь Императоръ, по разсмотрѣніи представленнаго Министерствами Внутреннихъ Дѣлъ и Юстиціи проекта положенія объ учрежденіи въ С.-Петербургѣ Временной Комиссіи для разбора дѣлъ между рядчиками или нанимателями и рабочими или мастеровыми, въ 30 день ноября 1858 года соизволилъ Высочайше утвердить это положеніе, въ видѣ временной мѣры, впредь до преобразованія Словесныхъ Судовъ. Комиссія учреждается при Управѣ Благочинія и состоитъ изъ предсѣдателя, назначаемаго по Высочайшему повелѣнію, и членовъ, по одному отъ Министерствъ: Внутреннихъ Дѣлъ, Юстиціи и Государственныхъ Имуществъ, отъ Главнаго Управленія Путей Сообщенія и Публичныхъ Зданій, и С.-Петербургскаго Военнаго Генералъ-Губернатора; кромѣ того, одинъ членъ отъ купеческаго сословія и одинъ отъ мѣщанскаго и ремесленнаго сословій вмѣстѣ.

Вѣдомству Временной Комиссіи подлежали всѣ споры и иски, возникающіе въ С.-Петербургѣ и въ уѣздахъ: С.-Петербургскомъ, Царскосельскомъ и Петергофскомъ между нанимателями или рядчиками и рабочими или мастеровыми, когда предметъ спора составлялъ не менѣе 100 руб. серебр., или когда искъ на рядчика или нанимателя предъявленъ не менѣе, какъ 10 рабочими. Производство дѣлъ въ Комиссіи изустное, съ записками только въ особую судебную книгу вкратцѣ предмета жалобы истца и возраженій отвѣтчика и доказательствъ, представляемыхъ обѣими сторонами. Самыя прошенія истца могли быть письменныя и словесныя.

По вызовѣ отвѣтчика и по выслушаніи представленныхъ тяжущимися сторонами объясненій и разсмотрѣніи письменныхъ доказательствъ, буде таковыя представлены,

С.-Петербургскій Градоначальникъ

Генералъ-Маіоръ

Александръ Владиміровичъ Ѳедоровъ

1880—1881 г.

Комиссія прежде всего должна была изыскивать средства къ примиренію сторонъ или предоставляла имъ, въ случаѣ изъявленнаго ими желанія, разобраться между собою, на основаніи правилъ узаконеннаго третейскаго суда. Въ семъ случаѣ одинъ изъ членовъ Комиссіи могъ, по желанію сторонъ, принять на себя званіе Суперъ-Арбитра. Если Комиссія не успѣвала примирить тяжущихся или они сами, или одна изъ сторонъ не изъявляла желаніе разобраться третейскимъ судомъ, то Комиссія постановляла рѣшеніе и объявляла оное тяжущимся сторонамъ. Въ основаніе рѣшенія Комиссія принимала тѣ только доказательства, которыя предъявлены были до постановленія рѣшенія, и никакія дополнительныя объясненія, изустныя или письменныя, послѣ того представленныя, не принимались въ уваженіе. Дѣла въ Комиссіи рѣшались по большинству голосовъ. Рѣшенія объявлялись сторонамъ или ихъ повѣреннымъ — письменно, на простой бумагѣ. Если по объявленіи рѣшенія сторонамъ обвиненная сторона не дѣлала немедленнаго распоряженія къ исполненію возложенной на нее обязанности, то Комиссія сообщала о томъ мѣстному Приставу Исполнительныхъ Дѣлъ, который обязанъ былъ, подъ личною въ томъ отвѣтственностью, донести чрезъ три дня Комиссіи о приведеніи рѣшенія въ дѣйствительное исполненіе.

Утвержденіе въ 1858 году Положенія о СПБ. Городскомъ Телеграфѣ. 7 сентября 1858 года, по представленію Военнаго Генералъ-Губернатора Генералъ-Адъютанта П. Н. Игнатьева Высочайше утверждено положеніе о С.-Петербургскомъ Городскомъ Телеграфѣ; онъ предназначенъ для быстраго сообщенія между Императорскимъ Зимнимъ Дворцомъ, домами: Военнаго Генералъ-Губернатора, Коменданта С.-Петербургской крѣпости, зданіемъ Штаба отдѣльнаго Гвардейскаго Корпуса, домомъ Оберъ-Полиціймейстера, управленіями войсковыхъ частей, полицейскими домами, городскихъ пожарныхъ частей и Пожарнымъ Депо. Во всѣхъ означенныхъ пунктахъ учреждены телеграфныя станціи съ пишущими аппаратами Морзе. Телеграфъ назначенъ для передачи: 1) Высочайшихъ повелѣній и всеподданнѣйшихъ донесеній; 2) депешъ Особъ Высочайшихъ Фамилій и донесенія имъ; 3) служебныхъ депешъ военнаго и полицейскаго вѣдомствъ и 4) депешъ Управленія С.-Петербургскаго городскаго телеграфа. Всѣ поименованныя депеши принимаются и передаются безплатно, во всякое время дня и ночи. Для службы при городскомъ телеграфѣ образуется особое Управленіе. Завѣдывающій городскимъ телеграфомъ, его Помощникъ, а также Механикъ со своими Помощниками, находятся въ вѣдѣніи Штаба Отдѣльнаго Гвардейскаго Корпуса и С.-Петербургскаго Оберъ-Полиціймейстера. Остальные чины, находящіеся на службѣ при телеграфѣ военнаго вѣдомства, состоятъ въ непосредственномъ вѣдѣніи Штаба Отдѣльнаго Гвардейскаго Корпуса, а тѣ, которые находятся на службѣ при телеграфѣ С.-Петербургской полиціи, состоятъ въ вѣдѣніи С.-Петербургскаго Оберъ-Полиціймейстера.

С.-Петербургская городская полиція обязана наблюдать за цѣлостью и сохранностью проводниковъ городскаго телеграфа и о всякой порчѣ немедленно доносить на Главную городскую станцію въ домѣ Оберъ-Полиціймейстера, откуда уже дѣлаются надлежащія распоряженія.

Объ извозчичьей таксѣ. 15 января 1862 года, по представленію Военнаго Генералъ-Губернатора Генералъ-Адъютанта князя Италійскаго Графа А. А. Суворова-Рымникскаго Высочайше повелѣно установленную въ 1853 году таксу за наемъ извозчичьихъ экипажей въ С.-Петербургѣ -отмѣнить, и постановлено, чтобы желающіе лично заниматься извозомъ, а также нанимающіеся въ извозчики къ содержателямъ наемныхъ каретъ, были бы не моложе 16 и не старѣе 65 лѣтъ.

Правила 1862 г. о надзорѣ за типографіями, литографіями и др. под. заведеніями. 4 мая 1862 г., 13 августа 1865 г. и 30 сентября 1866 г. изданы правила о надзорѣ за типографіями, литографіями, и другими подобными заведеніями. По первому распоряженію надзоръ за сими заведеніями былъ порученъ Управѣ Благочинія, вторымъ – надзоръ этотъ возложенъ былъ на особыхъ Инспекторовъ, состоявшихъ при Управленіи Военнаго Генералъ-Губернатора, и третьимъ — снова переданъ въ вѣдѣніе Оберъ-Полиціймейстера.

Отношеніе Полиціи къ судебной власти на основаніи Судебныхъ Уставовъ Императора Александра II заключается въ слѣдующемъ:

Въ тѣхъ мѣстахъ, гдѣ при Мировыхъ Съѣздахъ не будетъ особыхъ Судебныхъ Приставовъ, обязанности ихъ возлагаются на чиновъ мѣстной полиціи, коимъ за это можетъ быть назначаемо особое вознагражденіе, въ порядкѣ, указанномъ въ 61 ст. Учр. Суд. Уст. (63 ст. Учр. Суд. Уст.).

При недостаткѣ Судебныхъ Приставовъ, Предсѣдатели судебныхъ мѣстъ имѣютъ право исполненіе ихъ обязанностей поручать, за вознагражденіе, Судебнымъ Приставамъ по таксѣ опредѣляемой (ст. 313), чинамъ полиціи исполнительной, обращаясь съ требованіемъ о командированіи сихъ чиновъ къ мѣстному полицейскому начальнику (310 ст. Учр. Суд. Уст.).

По исполненію обязанностей Судебныхъ Приставовъ, чины полиціи исполнительной состоятъ въ полномъ подчиненіи Предсѣдателямъ Судебныхъ мѣстъ, наравнѣ съ самими Приставами (311 ст. Учр. Суд. Уст.).

Въ случаѣ оказаннаго Судебному Приставу сопротивленія, онъ имѣетъ право требовать содѣйствія мѣстной полицейской и даже военной власти, которыя обязаны оказывать ему сіе содѣйствіе безъ замедленія (316 ст. Учр. Суд. Уст.).

О всякомъ противодѣйствіи Судебному Приставу во время исполненія имъ обязанностей или о нанесеніи ему оскорбленій онъ составляетъ особый протоколъ за подписью свидѣтелей, а также чиновниковъ или служителей мѣстной полиціи, если они при томъ присутствовали. (317 ст. Учр. Суд. Уст.).

О всякомъ происшествіи, заключающемъ въ себѣ признаки преступленія или проступка, полиція немедленно и никакъ не позже сутокъ по полученіи о томъ свѣдѣнія сообщаетъ о томъ Судебному Слѣдователю и Прокурору или его Товарищу (250 ст. Уст. Уг. Суд.).

Свѣдѣнія по преступленіямъ и проступкамъ, подлежащимъ вѣдомству Мировыхъ Судей, полиція передаетъ имъ по принадлежности (251 ст. тамъ же).

Когда ни Судебнаго Слѣдователя, ни Прокурора или его Товарища нѣтъ на мѣстѣ, то полиція, сообщая имъ о происшествіи, заключающемъ въ себѣ признаки преступнаго дѣянія, вмѣстѣ съ тѣмъ производитъ надлежащее о немъ дознаніе (252 ст. тамъ же).

Когда признаки преступленія или проступка сомнительны, или когда о происшествіи, имѣющемъ такія признаки, полиція извѣстится по слуху (народной молвѣ) или вообще изъ источника, не вполнѣ достовѣрнаго, то во всякомъ случаѣ, прежде сообщенія по принадлежности, она должна удостовѣриться чрезъ дознаніе, дѣйствительно ли происшествіе то случилось и точно ли въ немъ заключаются признаки преступленія или проступка (253 ст. тамъ же).

При производствѣ дознанія полиція всѣ нужныя ей свѣдѣнія собираетъ посредствомъ розысковъ, словесными разспросами и негласнымъ наблюденіемъ, не производя ни обысковъ, ни выемокъ въ домахъ (254 ст. тамъ же).

Произведенное дознаніе полиція передаетъ Судебному Слѣдователю, которому впослѣдствіи сообщаетъ и всѣ дополнительныя свѣдѣнія, собранныя ею по тому же предмету. Передавая дознаніе Слѣдователю, полиція доноситъ о томъ Прокурору или его Товарищу (255 ст. тамъ же).

До прибытія Судебнаго Слѣдователя полиція принимаетъ мѣры, необходимыя для того, чтобы предупредить уничтоженіе слѣдовъ преступленія и пресѣчь подозрѣваемому способы уклониться отъ слѣдствія (256 ст. тамъ же).

Полиція принимаетъ мѣры къ пресѣченію подозрѣваемому способовъ уклониться отъ слѣдствія въ слѣдующихъ случаяхъ: 1) когда подозрѣваемый застигнутъ при совершеніи преступнаго дѣянія или тотчасъ послѣ его совершенія; 2) когда потерпѣвшіе отъ преступленія или очевидцы укажутъ прямо на подозрѣваемое лицо; 3) когда на подозрѣваемомъ или въ его жилищѣ найдены будутъ явные слѣды преступленія; 4) когда вещи, служащія доказательствомъ преступнаго дѣянія, принадлежатъ подозрѣваемому или оказались при немъ; 5) когда онъ сдѣлалъ покушеніе на побѣгъ или пойманъ во время или послѣ побѣга и 6) когда подозрѣваемый не имѣетъ постояннаго жительства или осѣдлости (257 ст. тамъ же).

Въ тѣхъ случаяхъ, когда полиціею застигнуто совершающееся или только что совершившееся преступное дѣяніе, а также когда до прибытія на мѣсто происшествія Судебнаго

Слѣдователя слѣды преступленія могли бы изгладиться, полиція замѣняетъ Судебнаго Слѣдователя во всѣхъ слѣдственныхъ дѣйствіяхъ, нетерпящихъ отлагательства, какъ то: въ осмотрахъ, въ освидѣтельствованіяхъ, обыскахъ и выемкахъ; но формальныхъ допросовъ ни обвиняемымъ, ни свидѣтелямъ, полиція не дѣлаетъ, развѣ бы кто либо изъ нихъ оказался тяжко больнымъ и представилось бы опасеніе, что онъ умретъ до прибытія Судебнаго Слѣдователя (258 ст. тамъ же).

Въ случаяхъ, означенныхъ въ статьяхъ 257 и 258, полиція соблюдаетъ во всей точности правила, поименованныя для производства предварительнаго слѣдствія (259 ст. тамъ же).

По прибытіи Судебнаго Слѣдователя полиція передаетъ ему все производство и прекращаетъ свои дѣйствія по слѣдствію до полученія особыхъ о томъ порученій (260 ст. тамъ же).

Переименованіе нѣкоторыхъ частей С.-Петербурга. 25 февраля 1865 г. Государь Императоръ, по всеподданнѣйшему докладу С.-Петербургскаго Военнаго Генералъ-Губернатора Генералъ-Адъютанта Князя Италійскаго Графа А. А. Суворова-Рымникскаго о переименованіи нѣкоторыхъ частей С.-Петербурга, Высочайше повелѣть соизволилъ наименовать: 1-ю Адмиралтейскую часть — Адмиралтейскою, 2-ю — Казанскою, 3-ю — Спасскою, 4-ю — Коломенскою и Каретную — Александро-Невскою.

Одни изъ старѣйшихъ городовыхъ С.-Петербургской столичной полиціи:
1) Гаврилъ Семеновъ, съ 1866 г. 2) Пудъ Степановъ, съ 1871 г.
Служатъ и нынѣ.

Учрежденіе въ 1869 г. должности Помощника С.-Петербургскаго Оберъ-Полиціймейстера. Государь Императоръ, по всеподданнѣйшему докладу Министромъ Внутреннихъ Дѣлъ Генералъ-Адъютантомъ А. Е. Тимашевымъ предположенія Генералъ-Адъютанта Трепова объ учрежденіи должности Помощника С.-Петербургскаго Оберъ-Полиціймейстера, Высочайше соизволилъ, въ 14 день марта 1869 г., на приведеніе въ исполненіе означеннаго предложенія, временно, впредь до утвержденія должности этой въ законодательномъ порядкѣ.

Объ извозчичьей таксѣ. 5 мая 1872 года по докладу Оберъ-Полиціймейстера Генералъ-Адъютанта Трепова Высочайше утверждено положеніе Комитета Министровъ о введеніи въ С.-Петербургѣ, въ видѣ опыта, на одинъ годъ, таксы за проѣздъ въ извозчичьихъ экипажахъ со станцій Николаевской, Варшавской, Финляндской и Балтійской желѣзныхъ дорогъ.

Правило о примѣненіи къ столицѣ Городового Положенія 1870 г. 20 іюня 1872 года Высочайше утверждены правила о примѣненіи Высочайше утвержденнаго 16 іюня 1870 года Городового Положенія къ столицамъ и городу Одессѣ, съ соблюденіемъ нижеслѣдующаго:

Возложенныя Городовымъ Положеніемъ на Губернатора обязанности по надзору за законностью дѣйствій Общественнаго Управленія исполняются въ С.-Петербургѣ и въ Одессѣ Градоначальникомъ. (Въ измѣненіе ст. ст. 1, 6, 8, 12, 13, 19, 29, 45, 56 п. б, 57, 68, 77, 80, 81, 100, 104, 106, 111, 141, 143, 147, 149 — 151, 153 — 155 и 158).

Имѣющія быть образованными въ обѣихъ столицахъ, согласно ст. II Городоваго Положенія, Присутствія по городскимъ дѣламъ составляются изъ слѣдующихъ лицъ: Вице-Гу-

бернатора, Управляющаго Казенною Палатою, Прокурора Окружнаго Суда, Предсѣдателя Столичнаго Съѣзда Мировыхъ Судей или Члена Съѣзда, и Предсѣдателя Губернской Земской Управы. Въ Присутствіяхъ сихъ предсѣдательствуютъ: въ Москвѣ — Губернаторъ; въ С.-Петербургѣ -- при разсмотрѣніи дѣлъ, относящихся собственно до столицы, Градоначальникъ; при разсмотрѣніи же дѣлъ, касающихся остальныхъ городовъ С.-Петербургской губерніи, Губернаторъ. Сверхъ сего, въ составъ означенныхъ Присутствій приглашаются Городской Голова или заступающій его мѣсто отъ того города, до котораго назначенное къ обсужденію дѣло относится, а равно приглашаются, въ опредѣленныхъ для того случаяхъ, начальники отдѣльныхъ управленій, о коихъ упоминается въ статьѣ II Городоваго Положенія.

Правила о содержаніи въ чистотѣ мостовыхъ и др. Въ періодъ времени между 1855 –1881 гг. послѣдовали слѣдующія отдѣльныя распоряженія, касающіяся обязанностей полиціи: предписаны правила о содержаніи въ чистотѣ и исправности мостовыхъ противъ зданій казенныхъ, военнаго и гражданскаго вѣдомствъ и городскихъ; о порядкѣ заготовленія и освидѣтельствованія принадлежностей пожарнаго обоза въ городахъ; по питейному сбору и по надзору за торговлею табачными издѣліями; объ устройствѣ и содержаніи трактирныхъ заведеній; о порядкѣ открытія и содержанія въ С.-Петербургѣ мясныхъ лавокъ; о мѣрахъ для охраненія С.-Петербурга отъ поджоговъ и для вспомоществованія пострадавшимъ отъ пожаровъ; о правилахъ употребленія полицейскими и жандармскими чинами въ дѣло оружія; о порядкѣ производства дѣлъ о пожарахъ безъ всякаго промедленія, наравнѣ съ арестантскими; о порядкѣ инспектированія полицейскихъ и пожарныхъ командъ; о продовольствіи арестантовъ, содержащихся въ С.-Петербургѣ при частныхъ полицейскихъ домахъ; о вознагражденіи служащихъ въ С.-Петербургскихъ Полицейскихъ Управленіяхъ за труды по взиманію въ пользу городской кассы сборовъ за прописку паспортовъ и другихъ документовъ; по наблюденію за укрывающимися отъ воинской повинности; по искорененію нищенства; о паспортахъ; о порядкѣ заявленія полиціи о прибывающихъ въ дома и выбывающихъ изъ нихъ; объ устройствѣ винныхъ погребовъ, лавокъ, портерныхъ и т. п.; по санитарной и врачебно-полицейской части и т. д.

Формы обмундированія, вооруженія и снаряженія. Указомъ 12 мая 1855 года присвоена чинамъ С.-Петербургской полиціи слѣдующая форма:

Класснымъ чинамъ: каска кожаная, лакированная, съ бѣлымъ приборомъ и чешуею; гербъ С.-Петербургской губерніи. Полукафтанъ темнозеленаго сукна, двубортный, съ двумя серебряными петлицами. Младшимъ Помощникамъ Надзирателей петлицъ не полагается. Шаровары темнозеленыя съ красною выпушкою. Вице-полукафтанъ одного шитья и формы съ полукафтаномъ, но безъ петлицъ. Шпага.

Городовому унтеръ-офицеру и градскому стражу: каска кожаная лакированная, съ бѣлымъ приборомъ, чешуею, бляхою, съ гербомъ С.-Петербургской губерніи, по образцу для классныхъ чиновъ. Полукафтанъ сѣраго сукна, двубортный. Шаровары сѣраго сукна съ красною выпушкою. Портупея поясная изъ черной лакированной кожи. Тесакъ съ лакированными ножнами и мѣднымъ эфесомъ.

Пѣшей командѣ: каска кожаная, лакированная. Полукафтанъ темнозеленаго армейскаго сукна двубортный. Шаровары темнозеленаго армейскаго сукна съ красною выпушкою. Портупея поясная изъ черной лакированной кожи.

Брантмейстеру: каска бронзовая, золоченая, съ чешуею, съ армейскимъ гербомъ, въ щитѣ коего подъ орломъ гербъ С.-Петербургской губерніи. Парадный полукафтанъ темнозеленаго сукна двубортный, съ серебрянымъ шитьемъ. Шаровары сѣросиневатаго сукна съ голубою выпушкою. Шпага. Вице-полукафтанъ одного сукна и формы съ параднымъ, но безъ шитья.

Пожарному: каска бронзовая съ чешуею. Полукафтанъ сѣраго сукна двубортный. Шаровары сѣраго сукна съ голубою выпушкою. Рабочій полукафтанъ. Портупея изъ черной глянцевой кожи.

Фонарщику: фуражка изъ сѣраго сукна. Полукафтанъ сѣраго сукна двубортный. Шаровары сѣраго сукна безъ выпушки.

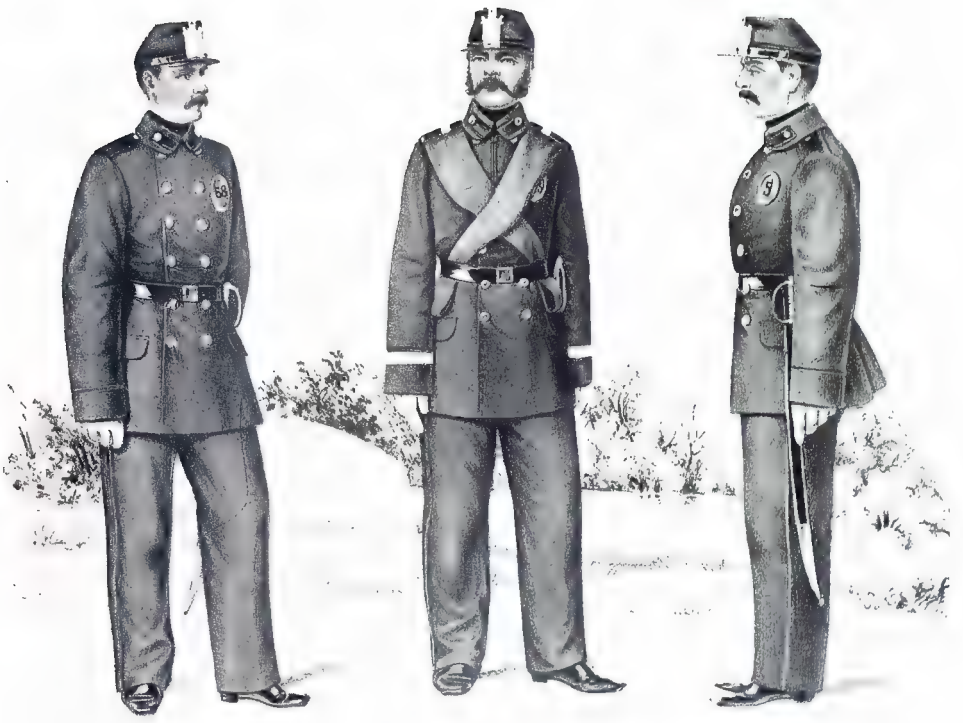

Нижніе чины Городской полиціи 1866 г.

7 декабря 1855 года Государь Императоръ Высочайше повелѣть соизволилъ: къ обмундированію полицейскихъ офицеровъ въ С.-Петербургѣ предоставить плащъ, по формѣ конюшеннаго вѣдомства, съ тѣмъ, чтобы вмѣсто желтыхъ пуговицъ, были бѣлыя, съ гербомъ С.-Петербургской губерніи.

21 сентября 1856 года Высочайше повелѣно употребляемыя городскими стражами на часахъ при полицейскихъ будкахъ аллебарды отмѣнить *и впредь стражамъ стоять на часахъ съ тесаками, имѣя ихъ въ ножнахъ.*

21 апрѣля 1857 года, Государь Императоръ Высочайше соизволилъ разрѣшить военнымъ офицерамъ разныхъ чиновъ поступать на службу въ штатъ С.-Петербургской полиціи съ тѣмъ, чтобы они носили форму, установленную для Полиціймейстеровъ и Городничихъ, состоящихъ въ военныхъ чинахъ.

Въ 1859 году послѣдовало распоряженіе о замѣнѣ ружей револьверами.

Въ виду того, что при жалобахъ, приносимыхъ полицейскому начальству на городскую стражу, весьма трудно иногда отыскивать виновнаго, по неясному указанію примѣтъ его, Государь Императоръ 16 августа 1859 года Высочайше повелѣть соизволилъ: 1) каждому изъ городовыхъ унтеръ-офицеровъ и городскихъ стражей присвоить свой особый нумеръ. 2) Нумеръ означается красною краскою на мѣдной бляхѣ, которая носится на лѣвой груди, по Высочайше утвержденному образцу. 3) Сей отличительный нумеръ долженъ быть сохраняемъ въ продолженіе всей полицейской службы.

Въ 1863 году послѣдовали нѣкоторыя измѣненія въ формѣ обмундированія, а именно: 1) каска для классныхъ чиновъ, городовыхъ унтеръ-офицеровъ и городскихъ стражей замѣнена шапкой новаго образца изъ сукна, по цвѣту мундира, съ краснымъ околышемъ, козырькомъ и кокардой; 2) мундиръ темнозеленаго сукна, двубортный, съ двумя серебряными петлицами; вицъ-мундиръ одного шитья и формы съ мундиромъ, но петлицъ на воротникѣ не имѣетъ; 3) мундиръ и шаровары городовыхъ унтеръ-офицеровъ и градскихъ стражей положено шить изъ темнозеленаго, вмѣсто сѣраго, сукна; 4) всѣмъ чинамъ полиціи присвоены башлыки по общему образцу; 5) старшимъ городовымъ унтеръ-офицерамъ положены офицерскія шпаги, а младшимъ офицерскія пѣхотныя полусабли; 6) городовымъ унтеръ-офицерамъ, градскимъ стражамъ и пѣшей командѣ присвоена шинель по общему гвардейскому образцу; 7) городовымъ унтеръ-офицерамъ и градскимъ стражамъ—свистокъ; 9) фельдфебелямъ и унтеръ-офицерамъ пѣшей команды—офицерскія полусабли, а прочимъ тесакъ; 10) городовымъ унтеръ-офицерамъ, фельдфебелямъ и унтеръ-офицерамъ пѣшей команды замшевыя перчатки, а первымъ, кромѣ того, въ лѣтнее время—кители.

20 мая 1866 года установлена форма для Околоточныхъ Надзирателей и городовыхъ. Для первыхъ положены: 1) шапка изъ чернаго сукна съ оранжевымъ кантомъ; мундиръ однобортный темнозеленаго сукна; шаровары сѣросиняго сукна; перчатки замшевыя; сабля, плащъ сѣраго драпа. Для городовыхъ: такая же шапка, мундиръ двубортный темнозеленаго сукна; шаровары сѣросиняго сукна, нагрудная бляха, сабля, перчатки замшевыя, шинель темносѣрая.

Въ 1867 году послѣдовали нѣкоторыя измѣненія въ формѣ обмундированія, заключающіяся въ слѣдующемъ: 1) всѣмъ военнымъ и гражданскимъ класснымъ и нижнимъ чинамъ наружной полиціи присвоена шапка новаго образца, имѣющая форму усѣченнаго конуса, изъ темнозеленаго сукна съ козырькомъ и кокардой; 2) Полиціймейстерамъ, Начальнику Полицейскаго Резерва и Участковымъ Приставамъ присвоено на воротникѣ и обшлагахъ мундира шитье по рисунку, Высочайше утвержденному Императоромъ Александромъ I. Гражданскимъ чиновникамъ наружной полиціи вмѣсто эполетъ полагаются погоны по чинамъ и вмѣсто сабли—шпага. 3) Гражданскимъ чиновникамъ наружной полиціи присваивается одинаковый мундиръ съ военными офицерами; сюртукъ, плащъ и прочіе предметы обмундированія одинаковой формы съ присвоенной военнымъ офицерамъ штата полиціи. 4) Нижнимъ чинамъ служительскихъ командъ присваивается мундиръ матросскаго образца изъ темнозеленаго сукна, двубортный; шинель пѣхотнаго солдатскаго покроя изъ темносѣраго сукна, шаровары сѣросиняго сукна и сабля драгунскаго образца.

17 мая 1868 года, утверждена форма обмундированія пожарной команды: 1) шапка одинаковаго покроя съ установленною для чиновъ полиціи; мундиръ Брантъ-Маіору и Брантмейстерамъ—двубортный изъ темнозеленаго сукна, а нижнимъ чинамъ—одинаковый съ присвоеннымъ городовымъ, причемъ рабочій—изъ сѣраго сукна, а праздничный—изъ темносѣраго драпа; 2) шаровары Брантъ-Маіору и Брантмейстерамъ сѣросинія, нижнимъ чинамъ при рабочемъ мундирѣ изъ сѣраго сукна, а при праздничномъ—изъ сѣросиняго; 3) для Брантъ-Маіора и Брантмейстеровъ — сюртукъ и плащъ, установленные для офицеровъ и классныхъ чиновъ полиціи; для нижнихъ чиновъ—плащъ солдатскаго покроя, прежняго образца; 4) вооруженіе остается безъ измѣненія.

28 декабря 1873 года, присвоена чинамъ городскихъ полицій новая форма шапки. Тулья шапки войлочная, сверху черное сукно, дно лакированное, овальное, по низу черный лакированный ремень, козырекъ съ наклономъ. На шапкѣ городовыхъ полицейскій гербъ съ прорѣзнымъ подъ нимъ нумеромъ.

20 ноября 1878 года предоставлено С.-Петербургскому Градоначальнику и его Помощнику право носить мундиръ, присвоенный чинамъ С.-Петербургской полиціи.

2 мая 1879 года Высочайше повелѣно вооружить всѣхъ вообще классныхъ чиновъ, какъ городскихъ, такъ и уѣздныхъ полицій револьверами.

14 декабря того же года Государь Императоръ Высочайше повелѣть соизволилъ присвоить класснымъ чинамъ городскихъ полицій взамѣнъ гражданскихъ шпагъ — шашки драгунскаго образца.

Военные Генералъ-Губернаторы. Съ 28 декабря 1854 года до 4 ноября 1861 года—Генералъ-Адъютантъ, Генералъ-отъ-Инфантеріи Павелъ Николаевичъ Игнатьевъ; съ 4 ноября 1861 года до 4 мая 1866 года — Генералъ-Адъютантъ, Генералъ-отъ-Инфантеріи, Князь Италійскій, Графъ Александръ Аркадьевичъ Суворовъ-Рымникскій.

Оберъ-Полиціймейстеры: съ 1 мая 1847 года до 25 ноября 1856 г.—Генералъ-Адъютантъ Александръ Павловичъ Галаховъ; съ 25 ноября 1856 года до 3 февраля 1857 г.—должность Оберъ-Полиціймейстера исправлялъ Полиціймейстеръ Полковникъ Бларамбергъ; съ 3 февраля 1857 года до 14 іюня 1860 г.—Свиты Его Величества Генералъ-Маіоръ Графъ Петръ Андреевичъ Шуваловъ; съ 14 іюня 1860 г. до 23 ноября 1860 г. — Свиты Его Величества Генералъ-Маіоръ Александръ Львовичъ Потаповъ; съ 23 ноября 1860 г. до 17 марта 1862 г.—Генералъ-Адъютантъ Александръ Владиміровичъ Паткуль; съ 17 марта 1862 г. до 26 апрѣля 1866 г.—Генералъ-Лейтенантъ Иванъ Васильевичъ Анненковъ; съ 26 апрѣля 1866 г. до 30 марта 1873 г. — Генералъ-Адъютантъ, Генералъ-отъ-Кавалеріи Федоръ Федоровичъ Треповъ.

Градоначальники: съ 30 марта 1873 г. до 11 мая 1878 г.—Генералъ-Адъютантъ, Генералъ-отъ-Кавалеріи Федоръ Федоровичъ Треповъ; съ 11 мая 1878 г. до 9 мая 1880 г. — Свиты Его Величества Генералъ-Маіоръ Александръ Елпидифоровичъ Зуровъ; съ 9 мая 1880 г. до 10 марта 1881 г.—Генералъ-Маіоръ Александръ Владиміровичъ Федоровъ.

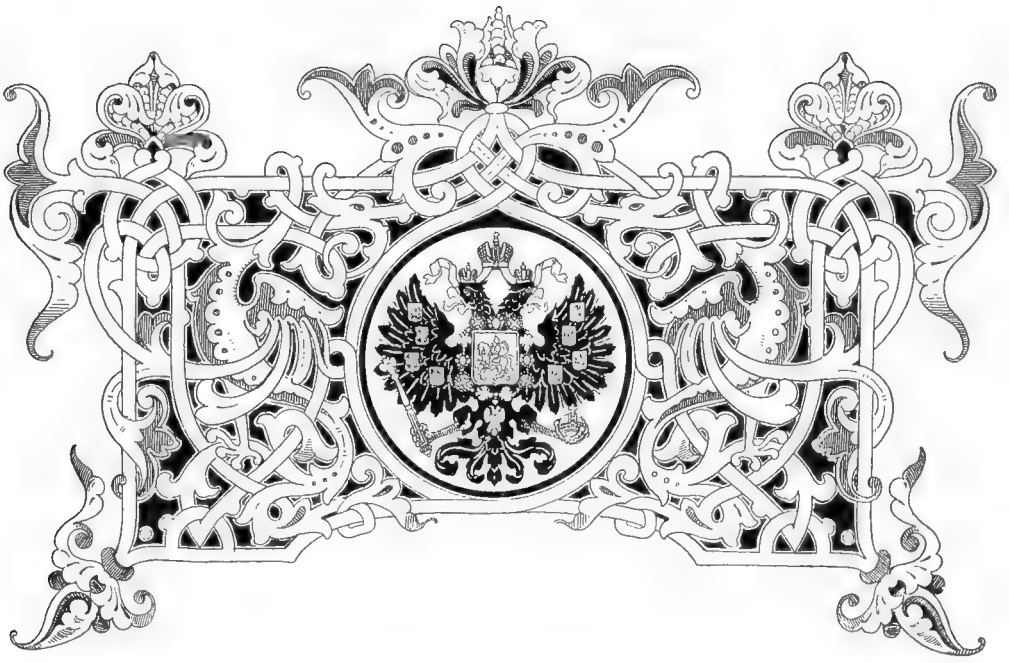

Царствованіе Императора Александра III.

Упраздненіе С.-Петербургскаго Градоначальства съ возстановленіемъ должности Оберъ-Полиціймейстера. Указомъ 12 августа 1881 г., даннымъ Сенату, въ видахъ предоставленія полицейскому Управленію С.-Петербургской столицы большей возможности сосредоточить свою дѣятельность по охраненію общественнаго спокойствія и порядка, признано было необходимымъ освободить начальника столичной полиціи отъ обязанности по административному завѣдыванію городомъ, вслѣдствіе чего повелѣно было:

1) Управленіе С.-Петербургской столицею въ полицейскомъ отношеніи возложить на Оберъ-Полиціймейстера, опредѣляемаго Его Императорскимъ Величествомъ; для содѣйствія Оберъ-Полиціймейстеру въ исполненіи лежащихъ на немъ обязанностей учредить должность его Помощника.

2) Лежащія на С.-Петербургскомъ Градоначальникѣ по 478 ст. II т., I ч. Учр. Губ. Св. Зак. изд. 1876 г., обязанности по предсѣдательствованію въ С.-Петербургскомъ Губернскомъ по городскимъ дѣламъ Присутствіи при разсмотрѣніи въ немъ дѣлъ, собственно до столицы относящихся, и по надзору за законностью дѣйствій столичнаго общественнаго управленія возложить на С.-Петербургскаго Губернатора.

3) Должность С.-Петербургскаго Градоначальника и его Помощника упразднить; Канцелярію Градоначальника переименовать въ Канцелярію Оберъ-Полиціймейстера, а Вѣдомостямъ С.-Петербургскаго Градоначальства и С.-Петербургской Городской Полиціи присвоить наименованіе „Вѣдомости С.-Петербургской Городской Полиціи“.

4) Дѣйствіе статей 473, 474, 475, 476, 477 и 478 т. II ч. I Общ. Губ. Учр. Свода Зак. изд. 1876 г. отмѣнить, измѣнивъ соотвѣтственно предыдущимъ пунктамъ настоящаго Указа надлежащія статьи Свода Законовъ, опредѣлявшія права, обязанности и кругъ дѣйствій С.-Петербургскаго Градоначальника его Помощника и Канцеляріи.

5) Министру Внутреннихъ Дѣлъ предоставить войти въ соображеніе какъ о сокращеніи настоящаго штата Канцеляріи С.-Петербургскаго Градоначальника, по переименованіи ея въ

Канцелярію С.-Петербургскаго Оберъ-Полиціймейстера, такъ и предположенія свои по этимъ предметамъ внести въ установленномъ порядкѣ на разсмотрѣніе Государственнаго Совѣта.

Измѣненіе штатовъ въ промежутокъ времени между 1881—1883 гг. Еще въ апрѣлѣ 1881 года С.-Петербургскій Градоначальникъ Генералъ-Маіоръ Н. М. Барановъ вошелъ въ Министерство Внутреннихъ Дѣлъ съ представленіемъ, въ которомъ, указывая на то, что личный составъ С.-Петербургской столичной полиціи не отвѣчаетъ современнымъ требованіямъ, а матеріальное вознагражденіе чиновъ, ее составляющихъ, до крайности недостаточно, ходатайствовалъ объ измѣненіи штатовъ С.-Петербургскаго Градоначальства и полиціи, съ обращеніемъ сопряженнаго съ осуществленіемъ проектированнаго преобразованія полиціи новаго расхода около 400,000 руб. на средства Государственнаго Казначейства.

По подробномъ обсужденіи изложенныхъ предположеній Градоначальника, Министерство Внутреннихъ Дѣлъ, признавъ таковые вообще крайне умѣренными и сообразованными съ дѣйствительными потребностями и принявъ во вниманіе, что усиленіе состава полиціи и улучшеніе матеріальнаго положенія ея представлялось неотложно необходимымъ, полагало ограничиться въ данномъ случаѣ лишь отпускомъ денежныхъ средствъ на увеличеніе содер-

Вахмистръ. Городовой. Конюхъ. Околоточный Надзиратель. Городовой. Служитель. Городовой Пожарный унтеръ-офицеръ.
Конно-Полицейской стражи. Пѣшей полиціи. Рѣчной полиціи.

жанія чинамъ Градоначальства и полиціи, увеличеніе комплекта нижнихъ чиновъ и усиленіе суммъ, положенныхъ по штату на канцелярскія, хозяйственныя и другія потребности съ тѣмъ, чтобы изъ общаго исчисленнаго С.-Петербургскимъ Градоначальникомъ итога отпустить деньги только по разсчету съ 1-го мая 1881 года по 1-е января 1882 года въ количествѣ 255,668 руб.

По соглашеніи съ Министромъ Финансовъ, изложенное предположеніе было доложено Министромъ Внутреннихъ Дѣлъ Генералъ-Адъютантомъ Графомъ Н. Н. Игнатьевымъ Государю Императору, и Его Императорскому Величеству благоугодно было въ 16 день мая 1881 г. Высочайше повелѣть: отпустить изъ Государственнаго Казначейства въ распоряженіе Министра Внутреннихъ Дѣлъ указанную выше сумму.

Съ наступленіемъ 1882 года, по докладу Оберъ-Полиціймейстера Свиты Его Величества Генералъ-Маіора А. А. Козлова, Министерство Внутреннихъ Дѣлъ, за отсутствіемъ данныхъ, которыя давали бы право заключить, что исключительныя обстоятельства, вызвавшія ассигнованіе на 1881 г. кредита на усиленіе состава и средствъ С.-Петербургской городской полиціи, измѣнятся, вошло съ ходатайствомъ о продолженіи отпуска изъ казны необходимой на усиленіе этой полиціи суммы и на будущее время, впредь до общаго пересмотра штатовъ С.-Петербургской полиціи.

Министръ Внутреннихъ Дѣлъ,

Генералъ-Адъютантъ,

Генералъ-отъ-Инфантеріи

Графъ Николай Павловичъ Игнатьевъ

1881—1882 г.

По сношеніи объ этомъ съ Министерствомъ Финансовъ, Министерство Внутреннихъ Дѣлъ обстоятельства настоящаго дѣла вносило на уваженіе Государственнаго Совѣта.

Государственный Совѣтъ, принявъ во вниманіе, что согласно состоявшемуся 16 мая 1881 года особому Высочайшему повелѣнію, усилившему денежныя средства С.-Петербургской полиціи, соотвѣтственно увеличены какъ составъ, такъ и оклады содержанія ея чиновъ, и что лишить сихъ чиновъ получаемаго ими добавочнаго содержанія едва ли было бы удобно, не встрѣтилъ препятствій къ ассигнованію изъ казны испрашиваемаго на сей предметъ кредита. Но, останавливаясь на такомъ заключеніи, Государственный Совѣтъ обратилъ вниманіе на то, что за происходившими неоднократно измѣненіями, какъ въ численномъ составѣ столичной и пригородной полиціи, такъ и въ размѣрахъ суммъ, отпускаемыхъ на содержаніе ихъ, вообще, трудно судить, въ какой степени существующее полицейское устройство С.-Петербурга и его окрестностей соотвѣтствуетъ дѣйствительнымъ потребностямъ послѣдняго времени. Поэтому, если вслѣдствіе исключительности данныхъ обстоятельствъ представляется преждевременнымъ приступить къ разработкѣ и составленію нормальнаго штата С.-Петербургской полиціи, то во всякомъ случаѣ, необходимо точнѣе опредѣлить общія начала временнаго устройства полицейской части С.-Петербурга, съ подробнымъ указаніемъ требующихся на это расходовъ.

Форма Старшаго Помощника Пристава 1881 г.

Вслѣдствіе сего Высочайше утвержденнымъ 9 марта 1882 года мнѣніемъ Государственнаго Совѣта постановлено:

1) На усиленіе личнаго состава и средствъ С.-Петербургской полиціи отпустить изъ Государственнаго Казначейства въ распоряженіе Министра Внутреннихъ Дѣлъ 383,402 руб.

2) Предоставить Министру Внутреннихъ Дѣлъ войти въ ближайшія соображенія о составленіи временнаго росписанія личнаго состава и окладовъ содержанія С.-Петербургской полиціи, и предположенія свои по сему предмету представить ко времени обсужденія въ Государственномъ Совѣтѣ проекта финансовой смѣты ввѣреннаго ему Министерства на 1883 годъ.

Въ исполненіе сего, Министерство Внутреннихъ Дѣлъ въ 1883 году составило росписаніе должностей С.-Петербургской городской и пригородной полицій, причемъ относительно усиленія состава полиціи, увеличенія окладовъ содержанія чиновниковъ Градоначальства и полиціи, а равно суммъ, отпускаемыхъ на различные предметы по означеннымъ учрежденіямъ, придержалось тѣхъ размѣровъ, какіе установились съ ассигнованіемъ, по Высочайшему повелѣнію 9 марта 1882 года, 383,402 руб.

Государственный Совѣтъ, разсмотрѣвъ внесенное Министерствомъ Внутреннихъ Дѣлъ представленіе, нашелъ, что хотя составъ, до котораго доведена теперь собственно наружная полиція г. С.-Петербурга, не допускаетъ возраженій, въ виду необходимости исполнить все возможное для огражденія спокойствія и безопасности, но по самому характеру произведеннаго усиленія полиціи надлежитъ признать его временнымъ, почему Государственный

Совѣтъ нашелъ болѣе удобнымъ, не издавая росписанія должностей и окладовъ содержанія для С.-Петербургской полиціи, продолжить еще на два года отпускъ суммъ, которыя поступали на ея содержаніе, въ томъ предположеніи, что въ теченіе этого срока постепенно устранятся обстоятельства, вызвавшія чрезвычайное усиленіе наружной полиціи, и что такимъ образомъ вопросъ о будущемъ числѣ потребныхъ въ ней чиновъ вольется самъ собою въ надлежащія границы. Для совершенно же безошибочной постановки этого вопроса Государственный Совѣтъ предполагалъ, чтобы при Министерствѣ Внутреннихъ Дѣлъ была учреждена особая Комиссія изъ представителей отъ подлежащихъ вѣдомствъ съ тѣмъ, чтобы предположенія ея, съ окончательнымъ по нимъ заключеніемъ Министра Внутреннихъ Дѣлъ, были внесены на разсмотрѣніе Государственнаго Совѣта не позднѣе осени 1884 г.

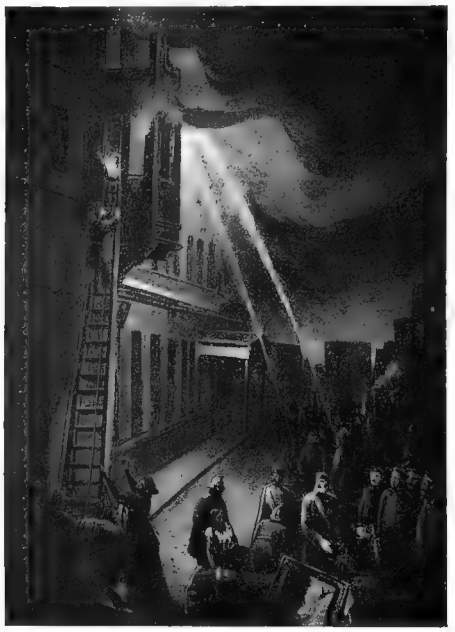

На пожарѣ.

Что же касается назначеннаго чинамъ Управленія С.-Петербургскаго Оберъ-Полиціймейстера усиленнаго вознагражденія, то Государственный Совѣтъ выразилъ желаніе, чтобы помянутые чины по возможности скорѣе были возвращены къ нормальнымъ окладамъ, установленнымъ для нихъ штатами 1876 года. Для достиженія этой цѣли, Государственный Совѣтъ призналъ необходимымъ установить, чтобы дополнительныя прибавки къ жалованью выдавались въ теченіе двухъ лѣтъ только тѣмъ служащимъ, которые останутся на нынѣшнихъ ихъ должностяхъ; во всѣхъ же случаяхъ передвиженій, а равно при замѣщеніи открывшихся вакансій вновь опредѣляемыми лицами, должны быть назначаемы оклады, указанные въ приведенныхъ выше штатахъ. Принятіе такой мѣры, по мнѣнію Государственнаго Совѣта, всего вѣрнѣе вселитъ въ служащихъ въ полицейскомъ управленіи убѣжденіе въ рѣшимости Правительства положить предѣлъ преувеличенному ихъ вознагражденію. Затѣмъ по истеченіи двухъ лѣтъ не будетъ уже никакихъ препятствій къ совершенному прекращенію ненормальнаго положенія вещей.

На основаніи вышеизложеннаго Государственный Совѣтъ мнѣніемъ, Высочайше утвержденнымъ 15 марта 1883 года, положилъ:

1. На усиленіе состава средствъ С.-Петербургской городской полиціи отпускать временно, въ теченіе двухъ лѣтъ, т. е. до 1-го января 1885 года, по 522,772 рублей въ годъ.

2. Производить временно, въ теченіе двухъ лѣтъ, лицамъ, служащимъ въ Управленіи С.-Петербургскаго Оберъ-Полиціймейстера, назначенное имъ, по распоряженію Министра Внутреннихъ Дѣлъ, добавочное къ штатнымъ окладамъ содержаніе, если они будутъ занимать въ это время нынѣшнія ихъ должности; вновь же опредѣленнымъ лицамъ, а равно перемѣщаемымъ съ одной должности на другую, назначить жалованье, установленное штатами 1876 года.

3. Предоставить Министру Внутреннихъ Дѣлъ образовать при ввѣреномъ ему Министерствѣ особую Комиссію, изъ представителей отъ подлежащихъ вѣдомствъ для изслѣдованія и разработки вопроса о необходимыхъ измѣненіяхъ въ составѣ и устройствѣ С.-Петербургской городской полиціи и потребныхъ на содержаніе ея въ будущемъ средствахъ, и предположенія упомянутой Комиссіи, съ окончательнымъ своимъ по нимъ заключеніемъ, внести, установленнымъ порядкомъ, на разсмотрѣніе Государственнаго Совѣта, не позднѣе осени 1884 года.

Министръ Внутреннихъ Дѣлъ,

Дѣйствительный Тайный Совѣтникъ

Графъ Дмитрій Андреевичъ Толстой

1882—1889 г.

Возстановленіе С.-Петербургскаго Градоначальства. 2 іюня 1883 года послѣдовало распоряженіе о возстановленіи С.-Петербургскаго Градоначальства.

Установленное Указомъ 12 августа 1881 года распоряженіе, въ видахъ предоставленія начальнику столичной полиціи возможности сосредоточить свое вниманіе исключительно на охраненіи общественнаго порядка и спокойствія, отдѣленіе административнаго управленія столицей отъ полицейскаго, по изъясненію Законодателя, привело къ значительнымъ неудобствамъ. Въ виду сего повелѣно:

1) Возстановить въ главныхъ основаніяхъ прежній порядокъ управленія С.-Петербургомъ, присвоивъ начальнику С.-Петербургской полиціи, по переименованіи его изъ Оберъ-Полиціймейстеровъ въ Градоначальники, предоставленныя ему Положеніемъ о С.-Петербургскомъ Градоначальствѣ 1873 года (52,032) полномочія, причемъ однако оставить безъ измѣненія установленный повелѣніемъ отъ 16 іюля 1882 года, (1,022) порядокъ подчиненія начальника столичной полиціи Товарищу Министра, Завѣдывающему полиціей и вслѣдствіе сего устранить изъ помянутаго Положенія указанія на особыя права Градоначальника, перечисленныя въ статьяхъ 476 и 477 I ч., II т. Св. Зак., изд. 1876 г.

Форма Пристава С.-Петербургской Столичной Полиціи 1881 года.

2) Возстановить дѣйствіе отмѣненныхъ Указомъ Правительствующему Сенату въ 12 день августа 1881 года даннымъ (347) статей 473, 474, 483 и измѣненной тѣмъ же Указомъ статьи 478 т. II, ч. I, Св. Зак. 1876 г., переименовавъ соотвѣтственно симъ статьямъ учрежденія и должностныхъ лицъ С.-Петербургской полиціи.

3) Взамѣнъ статей 475 и 479 т. II, ч. I, изд. 1876 г. „С.-Петербургскому Градоначальнику, въ отношеніи управленія столицею, руководствоваться общими узаконеніями, о правахъ, обязанностяхъ и отвѣтственности Губернаторовъ, съ соблюденіемъ особыхъ правилъ, изложенныхъ какъ въ статьяхъ 478, 480 — 487 т. II, ч. I, такъ равно и въ Инструкціи Товарищу Министра Внутреннихъ Дѣлъ Завѣдывающему Полиціей, причемъ Градоначальнику состоять въ непосредственномъ и исключительномъ подчиненіи сего Товарища.

4) Упраздненныя, согласно утвержденнаго 15 марта 1883 года мнѣнія Государственнаго Совѣта, должности изъ состава Канцеляріи С.-Петербургскаго Оберъ-Полиціймейстера возстановить съ сохраненіемъ за ними присвоенныхъ по штату 30 декабря 1876 года (56,784) служебныхъ преимуществъ и окладовъ содержанія, обративъ на содержаніе сихъ должностей и усиленіе канцелярскихъ средствъ Канцеляріи Градоначальника кредитъ, предоставленный въ распоряженіе Министра Внутреннихъ Дѣлъ помянутымъ мнѣніемъ.

Градоначальникомъ былъ назначенъ Оберъ-Полиціймейстеръ Генералъ-Лейтенантъ П. А. Грессеръ, который и оставался въ этой должности до 29 апрѣля 1892 года.

Измѣненіе штатовъ отъ возстановленія Градоначальства до изданія въ 1889 году Учрежденія о С.-Петербургской Полиціи. Между тѣмъ образованная при Министерствѣ Внутреннихъ Дѣлъ, согласно 3 пункта мнѣнія Государственнаго Совѣта отъ 15 марта 1883 года, Комиссія произвела подробное изслѣдованіе дѣятельности С.-Петербургской полиціи. Работы Комиссіи послужили основаніемъ при составленіи представленнаго 18 ноября 1884 года на уваженіе Государственнаго Совѣта новаго проекта штата С.-Петербургскаго Полицейскаго Управленія. При проектированіи этого штата и опредѣленіи служащимъ окладовъ содержанія, а также другихъ суммъ на полицейскія потребности въ столицѣ,

Министерство Внутреннихъ Дѣлъ имѣло главнымъ образомъ въ виду поставить службу въ Полиціи на прочныхъ основаніяхъ, для чего и были выработаны предположенія о возможныхъ измѣненіяхъ въ составѣ и дѣятельности С.-Петербургской Полиціи. Мѣропріятія, которыя, по мнѣнію Министерства, вели къ намѣченной цѣли, заключались: а) въ увеличеніи численнаго состава чиновъ наружной Полиціи и усиленіи нѣкоторымъ изъ нихъ содержанія; б) въ устройствѣ казарменныхъ помѣщеній для городовыхъ и дѣленіи сихъ послѣднихъ, а также Околоточныхъ Надзирателей, на разряды по количеству получаемаго ими содержанія и лѣтъ службы; в) въ учрежденіи для полицейской стражи эмеритальной кассы; г) въ устройствѣ участковыхъ канцелярій на новыхъ началахъ, съ болѣе точнымъ распредѣленіемъ суммъ и учрежденіемъ новой должности Паспортиста съ правами государственной службы, и д) въ коренномъ переустройствѣ Сыскной Полиціи съ подчиненіемъ служащихъ въ ней лицъ, наравнѣ съ прочими полицейскими чинами, общимъ правиламъ государственной службы. Наконецъ, къ ряду мѣръ, направленныхъ къ упорядоченію полицейскаго устройства, надлежитъ отнести и предположеніе Министерства о составленіи въ руководство Полицейскому Начальству инструкціи, которая въ подробности обнимала бы собою всѣ положенія, касающіяся правъ и преимуществъ службы какъ классныхъ чиновниковъ, такъ и полицейской стражи.

Государственный Совѣтъ въ Соединенныхъ Департаментахъ Законовъ и Государственной Экономіи и въ Общемъ Собраніи, обозрѣвъ составленное на основаніи вышеизложенныхъ соображеній представленіе Министерства Внутреннихъ Дѣлъ объ утвержденіи новаго штата С.-Петербургскаго Городского Полицейскаго Управленія, призналъ, что намѣченныя измѣненія въ существующихъ порядкахъ полицейской службы и устройствѣ ея органовъ вызываютъ надежду, что приведеніе указанныхъ предначертаній въ дѣйствіе должно содѣйствовать успѣшному выполненію задачъ, составляющихъ назначеніе благоустроенной полиціи, что самый проектъ штата Градоначальства и наружной полиціи, при соображеніи его исключительно съ точки зрѣнія наилучшей постановки этой отрасли управленія, не встрѣчаетъ серьезныхъ возраженій.

Тѣмъ не менѣе, однако же, Государственный Совѣтъ, во вниманіе къ затруднительному финансовому положенію Государственнаго Казначейства и городской кассы, не призналъ возможнымъ утвердить исчисленный по проекту штата расходъ, въ размѣрѣ 2.025,205 руб., и, вслѣдствіе того, ограничившись отпускомъ въ распоряженіе Министра Внутреннихъ Дѣлъ въ теченіе 1885 и 1886 гг. по 1.793,940 рублей въ годъ, утвердилъ лишь временное росписаніе должностей управленія С.-Петербургскаго Градоначальства и столичной Полиціи, а также присвоенныхъ симъ должностямъ окладовъ содержанія, предоставивъ опредѣленіе числа должностныхъ лицъ каждаго наименованія и размѣра расходовъ, потребныхъ на хозяйственныя, канцелярскія и другія надобности, усмотрѣнію Министра съ тѣмъ, чтобы не выходить изъ предѣловъ общей ассигнованной на содержаніе Полиціи суммы.

Вмѣстѣ съ тѣмъ Государственный Совѣтъ поручилъ Министру Внутреннихъ Дѣлъ: 1) выработать и представить на утвержденіе въ законодательномъ порядкѣ проектъ необходимыхъ измѣненій и дополненій въ дѣйствующихъ законахъ о С.-Петербургской Городской Полиціи, имѣя при этомъ въ виду возможное сокращеніе и упрощеніе нынѣшней ея дѣятельности; 2) составить и преподать въ руководство С.-Петербургскому Градоначальнику подробную инструкцію о внутренней организаціи и пріемахъ полицейской службы, и 3) къ концу 1886 года внести установленнымъ порядкомъ на разсмотрѣніе Государственнаго Совѣта проектъ постояннаго штата управленія С.-Петербургскаго Градоначальства и столичной Полиціи, составленный на основаніи указаній опыта по примѣненію на практикѣ имѣющихъ быть изданными новыхъ о полиціи узаконеній, а равно вышеозначенной инструкціи. Во исполненіе вышеизложеннаго заключенія Государственнаго Совѣта, удостоившагося 9 апрѣля 1885 года Высочайшаго утвержденія, Министромъ Внутреннихъ Дѣлъ Графомъ Д. А. Толстымъ 7 мая составлено временное росписаніе числа должностей въ Управленіи С.-Петербургскаго Градоначальства и столичной Полиціи, а также присвоенныхъ симъ должностямъ окладовъ содержанія и суммъ на канцелярскія, хозяйственныя и другія потребности.

Министръ Внутреннихъ Дѣлъ,

Статсъ-Секретарь,

Дѣйствительный Тайный Совѣтникъ

Иванъ Николаевичъ Дурново

1889—1895 г.

Въ основаніе означеннаго росписанія принятъ Министерствомъ проектъ штата 1884 г., находившійся въ разсмотрѣніи Государственнаго Совѣта и не удостоившійся утвержденія лишь вслѣдствіе встрѣченныхъ финансовыхъ затрудненій, поэтому и допущенныя въ этомъ росписаніи отступленія отъ нормъ, содержащихся въ указанномъ проектѣ штата, объясняются главнѣйшимъ образомъ недостаточностью вообще отпущенныхъ на содержаніе столичной полиціи денежныхъ средствъ, а отчасти и тѣмъ, что отступленія эти не могли нанести существеннаго ущерба интересамъ полицейскаго дѣла. Въ частности же отступленія эти заключаются въ слѣдующемъ:

I. По Сыскной Полиціи. Взамѣнъ предположенныхъ въ составѣ Полиціи 160 Полицейскихъ Надзирателей, назначено лишь 120, изъ коихъ 20 человѣкъ 1-го разряда съ окладомъ содержанія по 720 р. въ годъ, 20 человѣкъ 2-го разряда по 660 р. въ годъ и 80 человѣкъ съ окладомъ по 600 руб. въ годъ. Изъ этого общаго числа десять Полицейскихъ Надзирателей 1-го разряда, столько же 2-го разряда и 30 человѣкъ 3 разряда оставлены, взамѣнъ вольнонаемныхъ агентовъ, въ распоряженіи Сыскной Полиціи, а остальные семьдесятъ человѣкъ командированы въ распоряженіе чиновъ, состоящихъ при Градоначальникѣ, по охраненію общественнаго порядка и безопасности въ С.-Петербургѣ.

II. По наружной Полиціи. 1) Оклады Околоточныхъ Надзирателей уменьшены, а именно: 1-го разряда, вмѣсто 770, назначено 720 руб., второго разряда, вмѣсто 710—660 руб. и третьяго, вмѣсто 650—600 руб.

2) Комплектъ городовыхъ, вмѣсто 1887 человѣкъ, положенъ въ 1700 человѣкъ, причемъ взамѣнъ 300 нижнихъ чиновъ 1-го разряда, съ окладомъ по 480 руб., назначено лишь 100, съ содержаніемъ въ 430 руб.; взамѣнъ 300 человѣкъ 2-го разряда съ окладомъ по 420 р. 200 человѣкъ по 370 руб. каждому и взамѣнъ 1287 челов., съ содержаніемъ въ 360 руб., 1400 челов. 3-го разряда, съ окладомъ по 310 руб.

3) Вмѣсто предположенныхъ по проекту штата 36 Паспортистовъ, назначено 28, съ распредѣленіемъ ихъ по тѣмъ участкамъ, въ которыхъ число предъявляемыхъ къ прописке паспортовъ превышаетъ 150 въ день.

4) Сумма, предполагавшаяся къ отпуску на наемъ писцовъ, канцелярскія принадлежности, освѣщеніе, полицейскіе приказы, мелкіе хозяйственные расходы и казенныя изданія, въ размѣрѣ 42,000 р. уменьшена на 2,000 р.

5) Сумма на наемъ помѣщеній для участковыхъ управленій и квартиръ для Приставовъ, опредѣленная въ 45,000 руб., уменьшена на 3000 руб. Затѣмъ въ росписаніе не включены: а) 38,000 р. на наемъ казарменныхъ помѣщеній для городовыхъ и б) 6,000 р. на разъѣзды 10-ти Участковымъ Приставамъ и ихъ Помощникамъ въ отдаленныхъ отъ центра города участкахъ.

У Варшавскаго вокзала.

III. По Полицейскому Резерву. Въ виду болѣе благопріятныхъ условій жизни и службы Околоточныхъ Надзирателей и городовыхъ Полицейскаго Резерва, пользующихся квартирой и дешевымъ артельнымъ столомъ, сравнительно съ городовыми участковой полиціи, присвоено содержаніе: Околоточнымъ по 600 руб. въ годъ, а городовымъ 1-го разряда, вмѣсто 480 руб. — 310 руб. и 2-го разряда, вмѣсто 300 руб. 250 руб. каждому.

Затѣмъ, Министерствомъ Внутреннихъ Дѣлъ осуществлены слѣдующія одобренныя Государственнымъ Совѣтомъ мѣропріятія, направленныя къ предоставленію полиціи большей возможности и съ лучшимъ успѣхомъ отправлять возложенныя на нее обязанности:

1) Приступлено къ расквартированію городовыхъ по казармамъ Всего по 1 сентября 1886 года размѣщено казарменно въ полицейскихъ домахъ 313 городовыхъ, при чемъ издержки по казарменному устройству помѣщеній, какъ то: пріобрѣтеніе кроватей, матрасовъ, подушекъ, шкаповъ и т. п. необходимыхъ принадлежностей обстановки, обошлись въ 20 руб. на каждаго городового и были въ суммѣ 6260 руб. покрыты изъ остатковъ отъ кредита въ 70615 руб., предназначеннаго Министерствомъ на добавочное содержаніе чиновъ Градоначальства и полиціи.

Уличный случай.

2) Въ видахъ содѣйствія водворенію въ участковой полиціи надлежащаго канцелярскаго порядка, Министерствомъ Внутреннихъ Дѣлъ независимо назначенія 28 Паспортистовъ, опредѣлены нормы въ 300, 240, 180 и 120 р. окладовъ содержанія писцовъ, занимающихся въ участковыхъ канцеляріяхъ, въ качествѣ Журналистовъ, Помощниковъ Паспортистовъ и переписчиковъ, а также, соотвѣтственно дѣйствительной потребности распредѣлены между участковыми канцеляріями деньги на расходы по освѣщенію, на выписку казенныхъ изданій, на покупку книгъ, бумаги и другихъ канцелярскихъ принадлежностей.

3) Съ цѣлію упорядоченія дѣлопроизводства въ участковыхъ канцеляріяхъ и сокращенія канцелярской переписки, упрощены формы книгъ; отъ веденія другихъ книгъ участковыя канцеляріи совершенно освобождены, и наконецъ, отмѣнены нѣкоторыя срочныя донесенія, такъ что, въ смыслѣ сокращенія канцелярскаго труда участковыхъ управленій, указанными распоряженіями достигнуты весьма существенные результаты.

4) Стремясь практически разрѣшить вопросъ объ освобожденіи, въ извѣстной мѣрѣ, полиціи отъ несвойственныхъ ей занятій, Министерство Внутреннихъ Дѣлъ 26 февраля 1886 г. внесло на разсмотрѣніе Государственнаго Совѣта представленіе объ упраздненіи С.-Петербургской Адресной Экспедиціи и освобожденіи Участковыхъ Приставовъ отъ всякаго участія во взысканіи слѣдующихъ въ доходъ С.-Петербурга адреснаго, больничнаго и прописочнаго сборовъ, съ возложеніемъ этого дѣла исключительно на заботливость столичнаго Общественнаго Управленія.

5) Въ видахъ улучшенія служебнаго положенія полицейской стражи, съ 1-го мая 1885 года установленъ 3% вычетъ изъ содержанія Околоточныхъ Надзирателей, городовыхъ и полицейскихъ служителей на образованіе фонда эмеритальной кассы. Въ этотъ же фондъ, съ указаннаго времени, зачисляются всякія случайныя поступленія, какъ то: вознагражденіе за частные наряды, за успѣшное взысканіе марочнаго сбора и т. п. Всего съ 1-го мая 1885 года по 1-е мая 1886 года въ фондъ эмеритальной кассы поступило:

а) 3% вычетъ съ содержанія: полицейскихъ служителей и городовыхъ—19,475 руб. 5 коп., Околоточныхъ — 8,053 руб. 60 коп.; б) за наряды — 8,970 руб. 39 коп.; в) за взысканіе марочнаго сбора — 4,000 руб. и г) % отъ купоновъ по облигаціямъ — 1,115 руб. Всего 41,614 руб. 4 коп.

С.-Петербургскій Градоначальникъ

Генералъ-Маіоръ

Николай Михайловичъ Барановъ.

1881 г.

С.-Петербургскій Оберъ-Полиціймейстеръ
Свиты Е. И. В. Генералъ-Маіоръ
Александръ Александровичъ Козловъ
1881 — 1882 г.

Не смотря на принятыя Министерствомъ мѣры къ упрощенію и сокращенію переписки въ участковыхъ канцеляріяхъ и снабженіе ихъ денежными средствами на канцелярскіе расходы, въ мѣрѣ дѣйствительной потребности, 5-ти мѣсячный опытъ показалъ, что назначенная на содержаніе участковыхъ канцелярій сумма, въ 40 тыс. руб. въ годъ, не удовлетворяетъ дѣйствительнымъ потребностямъ, а имѣющееся въ наличности число Журналистовъ, Помощниковъ Паспортистовъ и переписчиковъ въ участковыхъ канцеляріяхъ крайне недостаточно, тѣмъ болѣе, что на установленный окладъ содержанія въ 120 руб. въ годъ, въ особенности при условіи утреннихъ и вечернихъ занятій, невозможно пріискать благонадежныхъ людей. Наконецъ, остающаяся за всѣми издержками сумма на покрытіе расходовъ по освѣщенію, пріобрѣтенію казенныхъ изданій, бумаги, книгъ и другихъ канцелярскихъ потребностей, оказывается столь ничтожною, что Пристава вынуждены излишніе расходы по содержанію канцелярій по прежнему покрывать изъ собственныхъ средствъ. Въ видахъ устраненія такого ненормальнаго положенія вещей, Министерство Внутреннихъ Дѣлъ было вынуждено къ 1-му января 1886 года: а) число Паспортистовъ съ содержаніемъ по 920 руб. въ годъ, сократить съ 28 человѣкъ до 16 человѣкъ и надзоръ за паспортною частью въ 26 участкахъ возложить на штатныхъ Письмоводителей, въ помощь которымъ въ 24 участкахъ назначены писцы, съ окладомъ 600 руб. въ годъ каждому; б) увеличить количество писцовъ, занимающихся въ участковыхъ канцеляріяхъ въ качествѣ Журналистовъ, Помощниковъ Паспортистовъ и переписчиковъ и наименьшій окладъ ихъ содержанія опредѣлить въ 180 руб. въ годъ; и в) усилить, согласно новымъ исчисленіямъ, сумму на канцелярскія потребности какъ то: книги, освѣщеніе, ремонтъ, страховку, суточные приказы и другіе мелкіе расходы, отпускомъ дополнительно 15,944 руб. на всѣ 42 участка.

Подкинутый младенецъ.

Совокупность приведенныхъ данныхъ свидѣтельствуетъ, что, несмотря на введеніе въ прежній составъ и устройство столичной полиціи нѣкоторыхъ измѣненій, направленныхъ къ упорядоченію полицейской службы, недостатокъ нужныхъ къ этому средствъ не дозволилъ обставить прохожденіе службы такими условіями, которыя обезпечивали бы возможное постоянство личнаго состава и способствовали бы устройству прочнаго и благонадежнаго полицейскаго кадра. Между тѣмъ несомнѣнно, что частое измѣненіе личнаго состава во всякомъ учрежденіи, исключая изъ общей суммы качествъ этого состава опытность, столь необходимую въ области практической дѣятельности, вмѣстѣ съ тѣмъ, не дозволяетъ личному составу окрѣпнуть въ смыслѣ упроченія хорошихъ традицій, обезпечивающихъ добросовѣстное исполненіе служебныхъ обязанностей. Въ виду такого положенія вещей, Министерство Внутреннихъ Дѣлъ нашлось вынужденнымъ пріостановить начатую уже работу по составленію проекта необходимыхъ измѣненій и дополненій въ дѣйствующихъ законахъ о С.-Петербургской полиціи и инструкціи о внутренней организаціи и пріемахъ полицейской службы, полагая, что только съ утвержденіемъ постояннаго штата полиціи, составленнаго при томъ въ такихъ нормахъ, чтобы лица, поступившія на полицейскую службу считали себя матеріально обезпеченными и не смотрѣли на эту службу, какъ на переходную ступень къ инымъ занятіямъ, возможно съ успѣхомъ вы-

полнить указанную задачу и привести ее къ результатамъ, дѣйствительно отвѣчающимъ служебной пользѣ.

Независимо отъ вышеизложеннаго, полутора годичное примѣненіе утвержденнаго въ 1885 году росписанія должностей Градоначальства и столичной полиціи указало и на другія недостатки въ организаціи полицейскаго устройства столицы, вызывающія необходимость допущенія новыхъ измѣненій, въ проектированныхъ Министерствомъ въ 1884 году положеніяхъ. Измѣненія эти заключаются въ слѣдующемъ:

I. Наружная полиція. 1) Министерство полагало, чтобы количество городовыхъ перваго разряда было по крайней мѣрѣ 150, второго — 250, а остальныхъ 1300 имѣть третьяго разряда, при чемъ срокъ службы для перевода изъ низшаго въ высшій разрядъ установить 5-ти-лѣтній.

2) Признавая казарменное размѣщеніе городовыхъ однимъ изъ главнѣйшихъ условій правильнаго устройства полиціи, независимо помѣщенія 313 городовыхъ въ полицейскихъ зданіяхъ, устроены еще для 74-хъ городовыхъ казарменныя помѣщенія въ частныхъ домахъ. Такъ какъ устройство казарменныхъ помѣщеній для остальныхъ 1313 городовыхъ по участкамъ оказывалось затруднительнымъ, а цѣнность квартиръ въ частныхъ домахъ зависитъ отъ мѣстныхъ условій, то представлялось, по мнѣнію Министерства, наиболѣе правильнымъ опредѣлить размѣръ квартирнаго довольствія городовымъ сообразно существующимъ въ различныхъ частяхъ города среднимъ цѣнамъ на квартиры, при чемъ стоимость квартиры на каждаго человѣка, въ казармахъ, должна быть менѣе того квартирнаго оклада, который будетъ выдаваться городовымъ, имѣющимъ на рукахъ семейство.

Руководствуясь этими общими основаніями и сообразуясь съ существующими цѣнами на квартиры въ различныхъ мѣстностяхъ столицы, предположено назначить для найма казарменныхъ помѣщеній въ частныхъ домахъ на каждаго городоваго въ мѣстностяхъ отнесенныхъ: къ 1-му разряду—50 руб., 2-му—40, 3-му—45 и 4-му—30 руб. Тѣмъ же городовымъ, которые не могутъ быть размѣщены казарменно, а въ особенности семейнымъ, опредѣлено выдавать квартирныя деньги на руки, въ мѣстностяхъ 1-го разряда 72 руб., 2-го—60, 3-го- 50, и 4-го—40 рублей.

3) Недостаточное содержаніе, назначенное Околоточнымъ Надзирателямъ, особенно по 3-му разряду, вынуждаетъ ихъ пріискивать другой родъ службы и ежегодно большое число ихъ, сравнительно съ общимъ ихъ составомъ, уходитъ со службы, увольненіе же до 10% всего состава Околоточныхъ безъ прошеній несомнѣнно свидѣтельствуютъ, что среди лицъ, принимаемыхъ на должности Околоточныхъ Надзирателей 10% оказывается несоотвѣтствующими по нравственнымъ качествамъ своему назначенію. Чтобы измѣнить такое неблагопріятное положеніе Околочныхъ Надзирателей, по мнѣнію Министерства, необходимо возвысить матеріальное ихъ обезпеченіе, ибо назначеніе соотвѣтствующаго самымъ скромнымъ потребностямъ содержанія дозволитъ принимать на службу въ Околоточные Надзиратели съ большимъ выборомъ и подниметъ на должную высоту нравственный уровень личнаго состава Околоточныхъ.

Министерство Внутреннихъ Дѣлъ полагало бы для сего, оставивъ численный составъ Околоточныхъ Надзирателей въ размѣрѣ, предусмотрѣнномъ проектомъ штата 1884 года, увеличить комплектъ II-го разряда на 50 человѣкъ и присвоить содержаніе: Околоточнымъ Надзирателямъ 1-го разряда 800 руб., 2-го—700 руб. и 3-го—650 руб., опредѣливъ срокъ службы для перехода изъ низшаго разряда въ высшій –5-тилѣтній. Кромѣ того, такъ какъ квартиры въ центрѣ города особенно дороги и по усиленной наружной службѣ обмундировка требуетъ большаго расхода, то представляется справедливымъ Околоточнымъ Надзирателямъ центральныхъ участковъ добавить 10% содержанія въ видѣ квартирнаго довольствія, а именно: 19-ти человѣкамъ 1-го разряда по 80 руб., 23-мъ 2 разряда—по 70 руб. и 34-мъ 3-го разряда—по 65 рублей.

4) Высочайше утвержденнымъ 9 апрѣля 1885 года росписаніемъ должностей Управленія С.-Петербургскаго Градоначальства и столичной полиціи назначено содержаніе Участковымъ Приставамъ по 2,100 руб. въ годъ, Старшимъ Помощникамъ по 1,680 руб. и Младшимъ Помощникамъ по 1,260 руб. каждому.

Генералъ-Лейтенантъ

Петръ Аполлоновичъ Грессеръ

С.-Петербургскій Оберъ-Полиціймейстеръ съ 1882 по 1883 г.
С.-Петербургскій Градоначальникъ съ 1883 по 1892 г.

Бывшій С.-Петербургскій Градоначальникъ Генералъ-Лейтенантъ П. А. Грессеръ въ своемъ кабинетѣ (Гороховая, д. № 2).

По мнѣнію Министерства, представлялось болѣе справедливымъ раздѣлить полицейскіе участки въ отношеніи размѣра вознагражденія Приставовъ, ихъ Старшихъ и Младшихъ Помощниковъ на три разряда, соотвѣтственно мѣстности и степени труда, выпадающаго на долю служебнаго персонала. Причемъ, въ участкахъ, отнесенныхъ къ 1-му разряду, надлежало бы Приставамъ къ нынѣ получаемому имъ содержанію прибавить по крайней мѣрѣ по 400 руб. въ видѣ столовыхъ денегъ, въ участкахъ 2-го разряда по 200 руб. въ годъ, Старшимъ же и Младшимъ Помощникамъ Приставовъ увеличить размѣръ квартирныхъ денегъ, первымъ въ участкахъ: 1-го разряда—на 120 руб. и 2-го разряда—на 70 руб., а послѣднимъ въ участкахъ: 1-го разряда—на 140 руб. и 2-го разряда на 90 руб. Въ участкахъ, отнесенныхъ къ 3-му разряду, предположено было оклады Приставовъ и ихъ Помощниковъ сохранить тѣ же, какія установлены дѣйствующимъ росписаніемъ.

5) Хотя введенное въ началѣ 1886 года новое распредѣленіе денежныхъ средствъ на содержаніе канцелярій Участковыхъ Управленій въ связи съ состоявшимися распоряженіями, направленными къ сокращенію и упрощенію переписки и улучшили канцелярское дѣлопроизводство въ названныхъ Управленіяхъ; тѣмъ не менѣе, перемѣны личнаго состава служащихъ въ особенности писцовъ съ низшими окладами содержанія, повторялись съ неменьшимъ постоянствомъ, чѣмъ прежде, свидѣтельствуя о крайней ограниченности присвоенныхъ этимъ служащимъ окладовъ содержанія.

Въ виду этого, по мнѣнію Министерства, представлялось необходимымъ: а) сохранить въ штатѣ Участковыхъ канцелярій 16 Паспортистовъ съ окладомъ содержанія 920 руб. и съ правами и преимуществами, предусмотрѣнными проектомъ штата 1884 года; б) учредить вновь для 24 участковъ должность Помощника Письмоводителя участковой канцеляріи, для завѣдыванія паспортною частью, присвоивъ этой должности 600 руб. жалованья, X классъ и VIII разрядъ по пенсіи и в) опредѣлить вольнонаемнымъ служащимъ (Журналистамъ, подкладчикамъ и писцамъ) оклады содержанія въ 420, 360 и 240 рублей.

II. Сыскная полиція. Всѣ соображенія, высказанныя по поводу необходимости улучшенія матеріальнаго положенія Околоточныхъ Надзирателей участковой полиціи, всецѣло должны быть отнесены и къ Полицейскимъ Надзирателямъ Сыскной полиціи.

Министерство полагало бы имѣть Полицейскихъ Надзирателей въ I и II разрядѣ по 25 человѣкъ, а въ III—70 человѣкъ; оклады для I разряда опредѣлить по 800 р., II—въ 700 р. и для III—650 р. въ годъ, причемъ изъ общаго числа 120 Полицейскихъ Надзирателей 70 подлежатъ откомандированію въ распоряженіе состоящихъ при Градоначальникѣ чиновъ по охраненію общественнаго порядка и безопасности въ столицѣ.

Послѣ ночного обхода.
Съ картины Л. Саломаткина 1883 г.

III. Полицейскій Резервъ. Составъ Полицейскаго Резерва численностью своею, по мнѣнію Министерства, вполнѣ соотвѣтствуетъ предъявляемымъ къ нему требованіямъ и потому, можетъ быть, сохраненъ и на будущее время. Что же касается суммъ, потребныхъ на содержаніе Полицейскаго Резерва, то предполагается усиленіе состава канцеляріи Резерва 3-мя писцами, съ жалованьемъ по 300 руб. въ годъ каждому и съ квартирнымъ довольствіемъ натурой.

IV. Служительская команда. Въ личномъ составѣ и расходѣ на содержаніе служительской команды, предназначенной для охраненія устроенныхъ въ 13-ти полицейскихъ домахъ столицы арестантскихъ помѣщеній, проектированы слѣдующія дополнительныя противъ проекта штатовъ 1884 года назначенія:

а) Въ виду особенно большого наплыва арестантовъ въ мѣстности около Сѣнной площади и Апраксина переулка, въ Спасской части, необходимо имѣть, вмѣсто одного, двухъ Помощниковъ Смотрителя, общее число которыхъ опредѣлится такимъ образомъ въ 14 человѣкъ.

б) Приспособленіе и устройство квартиръ какъ въ городскихъ полицейскихъ зданіяхъ, такъ и имѣющихъ быть нанятыми въ частныхъ домахъ подъ казарменныя помѣщенія для городовыхъ, вызываетъ новый расходъ по найму особыхъ служителей, для наблюденія за чистотой означенныхъ помѣщеній, а также за цѣлостью казеннаго и частнаго въ нихъ имущества. Соотвѣтственно числу казарменныхъ помѣщеній, къ состоящимъ на лицо 340 служителямъ потребуется прибавить еще 27 человѣкъ.

У костра.

Засимъ относительно прочихъ частей Управленія С.-Петербургскаго Градоначальства и столичной полиціи, Министерство находило возможнымъ сохранить число должностныхъ лицъ и размѣры суммъ на различнаго рода полицейскія потребности, какія были опредѣлены по проекту штата 1884 года. Такимъ образомъ, все содержаніе С.-Петербургскаго Городского Полицейскаго Управленія на основаніи составленнаго, согласно вышеизложеннымъ соображеніямъ, новаго проекта штата, исчислено въ 1.873,537 руб. Расходъ этотъ Министерство Внутреннихъ Дѣлъ, въ виду затруднительнаго положенія Государственнаго Казначейства, полагало отнести на средства города С.-Петербурга.

Проектъ штата Высочайше утвержденъ 12 мая 1887 года.

Учрежденіе о С.-Петербургской полиціи, утвержденное въ 1889 году. Высочайше утвержденными 9 апрѣля 1885 и 12 мая 1887 гг. мнѣніями Государственнаго Совѣта Министру Внутреннихъ Дѣлъ предоставлено было выработать и представить на утвержденіе въ законодательномъ порядкѣ проектъ необходимыхъ измѣненій и дополненій въ дѣйствующихъ о С.-Петербургскомъ Градоначальствѣ и полиціи законахъ, съ цѣлью возможнаго сокращенія и упрощенія дѣятельности сихъ установленій.

Приступивъ къ этому труду Министерство Внутреннихъ Дѣлъ нашло, что дѣйствующее учрежденіе С.-Петербургской полиціи, изложенное въ 1502—1564, Т. II, ч. I, Св. Зак., составляетъ лишь кодификаціонный сводъ издававшихся въ разное время по этой части узаконеній, многія изъ которыхъ къ тому времени оказались уже устарѣвшими и мало соотвѣтствующими тогдашнему положенію столичной полиціи. Въ виду этого, Министерство выработало новый проектъ особаго учрежденія С.-Петербургской городской полиціи. При этомъ, такъ какъ предметы вѣдомства столичной полиціи должны соотвѣтствовать предметамъ вѣдомства прочихъ городскихъ полицій въ Имперіи, съ нѣкоторыми лишь изъятіями, то въ составленный Министерствомъ проектъ не были включены: а) всѣ постановленія, имѣющія общее значеніе для полиціи во всей Имперіи и б) тѣ опредѣленія дѣйствовавшаго въ то время особаго учрежденія, которыя указывали на обязанности С.-Петербургской полиціи, согласно общихъ для полиціи узаконеній. Кромѣ того, въ виду полнаго отсутствія въ дѣйствующемъ законѣ правилъ о порядкѣ опредѣленія на полицейскую службу и прохожденія службы, проектированъ рядъ новыхъ постановленій, долженствующихъ устранить указанный пробѣлъ въ нашемъ законодательствѣ и вмѣстѣ съ тѣмъ, на основаніи устано-

С.-Петербургскій Градоначальникъ

Генералъ-Лейтенантъ

Викторъ Вильгельмовичъ фонъ-Валь.

1892—1895 г.

вившихся въ столичной полиціи пріемовъ выработаны болѣе подробныя правила относительно привлеченія служащихъ въ полиціи къ отвѣтственности и наложенія на нихъ дисциплинарныхъ взысканій.

Соотвѣтственно съ этими основными началами, сущность содержавшихся въ проектѣ постановленій заключалась въ слѣдующемъ:

1) Полицейское управленіе въ С.-Петербургѣ сосредоточивается въ Управленіи Градоначальника и состоитъ изъ:

а) Участковыхъ Управленій съ наружною полиціею, б) Полицейскаго Резерва, в) Сыскной полиціи, г) Служительской команды, д) Рѣчной полиціи и е) Брантъ-Маіора съ пожарными командами.

Городъ, а равно и пригородныя мѣстности, въ границахъ, опредѣленныхъ Высочайшими повелѣніями 8 іюня 1871 г. и 29 декабря 1886 г., изъятыя изъ вѣдѣнія С.-Петербургской уѣздной полиціи и подчиненныя Градоначальнику, —подраздѣляются на Полицейскіе части, участки и околотки. Нѣсколько Полицейскихъ частей образуютъ Отдѣленіе и ввѣряются въ отношеніи надзора за наружнымъ порядкомъ и благочиніемъ Полиціймейстеру. Завѣдываніе каждымъ участкомъ поручается Приставу, а распредѣленіе по участкамъ прочихъ чиновъ полиціи (Помощниковъ Приставовъ, Письмоводителей, ихъ Помощниковъ, Паспортистовъ, Околоточныхъ Надзирателей, городовыхъ и полицейскихъ служителей) предоставляется усмотрѣнію Градоначальника. Засимъ, непосредственное вѣдѣніе находящимися при частяхъ города полицейскими домами, съ арестантскими и состоящими при нихъ Служительскими командами, возлагается на особыхъ Смотрителей и ихъ Помощниковъ.

Подъ защиту городового.

Полицейскій Резервъ образуется изъ Начальника, Старшаго и Младшаго Помощниковъ, Полицейскихъ офицеровъ, фельдфебеля, Околоточныхъ и городовыхъ; Сыскная полиція — изъ Начальника, его Помощника, Чиновниковъ по сыскной части и Полицейскихъ Надзирателей; Рѣчная полиція изъ Управляющаго, Помощниковъ его, Корабельнаго Инженера, Инженеръ-Механика и потребнаго числа нижнихъ чиновъ и пожарная часть — изъ Брантъ-Маіора, Пожарнаго Депо и находящихся въ частяхъ города, подъ начальствомъ Брантмейстеровъ, пожарныхъ командъ.

2) Чины полицейскаго управленія столицы опредѣляются, перемѣщаются и увольняются общеустановленнымъ порядкомъ съ соблюденіемъ лишь нѣкоторыхъ особыхъ, вызываемыхъ спеціальнымъ характеромъ службы, правилъ, главнѣйшія изъ которыхъ слѣдующія: а) классныя полицейскія должности замѣщаются исключительно русскими подданными въ возрастѣ отъ 25 до 35 лѣтъ отъ роду, получившими образованіе въ учебныхъ заведеніяхъ: военныхъ—не ниже юнкерскаго училища (по 1 разряду) и гражданскихъ - дающихъ право на льготу 1-го разряда по отбыванію воинской повинности *); б) должности Письмоводителей, ихъ Помощниковъ, Паспортистовъ, Смотрителей полицейскихъ домовъ, ихъ Помощниковъ и Полицейскихъ Надзирателей дозволяется замѣщать или Околоточными Надзирателями или же лицами, имѣющими право на льготу 2-го разряда по воинской повинности; в) офицеры, состоящіе на службѣ въ частяхъ войскъ, военныхъ управленіяхъ, заведеніяхъ и

*) Управляющій Рѣчною полиціею назначается изъ Штабъ-Офицеровъ, а Помощники его изъ Штабъ или Оберъ-Офицеровъ, по соглашенію Градоначальника съ Морскимъ Министерствомъ.

учрежденіяхъ, а также отставные и состоящіе въ запасѣ арміи, переводятся или опредѣляются въ штатъ С.-Петербургской полиціи, съ зачисленіемъ и оставленіемъ по роду оружія, только на должности, классы которыхъ соотвѣтствуютъ ихъ чинамъ, г) должности Помощниковъ Участковаго Пристава, Участковыхъ Приставовъ, Начальника Резерва и Полиціймейстеровъ замѣщаются въ порядкѣ постепеннаго прохожденія каждымъ, назначаемымъ на высшую должность, лицомъ полицейской службы въ столичной полиціи, а служащіе по полиціи въ другихъ мѣстностяхъ Имперіи опредѣляются въ штатъ С.-Петербургской полиціи лишь на должности, соотвѣтствующія прежнему ихъ служебному положенію д) Околоточными Надзирателями, городовыми и полицейскими служителями разрѣшается назначать русскихъ подданныхъ всѣхъ званій не моложе 25 и не старше 35 лѣтъ, здороваго, удовлетворяющаго требованіямъ полицейской службы, тѣлосложенія. Кромѣ того, требуется: для Околоточныхъ Надзирателей—право, по образованію на льготу 2 разряда по воинской повинности, или же пріобрѣтенная на Государственной службѣ опытность, а для городовыхъ и полицейскихъ служителей знаніе грамоты и общее достаточное развитіе.

Удовлетворяющія этимъ условіямъ лица первоначально зачисляются Околоточными Надзирателями и городовыми въ Полицейскій Резервъ и, во время прохожденія службы, раздѣляются на 3 разряда, съ правомъ перехода по старшинству изъ 3-го во 2-й и изъ 2-го въ 1-й разрядъ, по выслугѣ 3-хъ лѣтъ въ каждомъ разрядѣ *).

При этомъ городовые обязываются во всякомъ случаѣ, прослужить не менѣе трехъ лѣтъ, а оставившихъ службу ранѣе этого срока возбраняется принимать вновь въ составъ столичной полиціи.

3) За нарушеніе дисциплины, порядка подчиненности и правилъ полицейской службы, чины С.-Петербургской полиціи подлежатъ слѣдующимъ дисциплинарнымъ взысканіямъ: 1) офицеры и гражданскіе чиновники полиціи - а) замѣчанію, б) выговору, в) выговору съ объявленіемъ въ приказѣ по полиціи, г) наряду на службу не въ очередь, д) аресту до 7 дней, е) вычету жалованья, ж) перемѣщенію съ высшей должности на низшую и з) удаленію отъ должности; 2) Околоточные и Полицейскіе Надзиратели — а) замѣчанію, б) выговору, в) выговору со внесеніемъ въ штрафной журналъ, г) наряду не въ очередь на службу, д) аресту до 2-хъ недѣль, е) вычету изъ жалованья, ж) переводу съ высшаго разряда на низшій, з) переводу въ городовые и і) увольненію отъ службы и наконецъ 3) городовые — а) замѣчанію, б) выговору, в) выговору съ внесеніемъ въ штрафной журналъ, г) наряду не въ очередь на службу д) простому аресту на время до 1 мѣсяца, е) строгому аресту на время до 20 сутокъ, ж) вычету изъ жалованья, з) перемѣщенію съ высшаго разряда на низшій и) переводу въ служительскую команду и к) увольненію отъ службы.

При этомъ, Участковымъ Приставамъ, Начальникамъ Полицейскаго Резерва, Рѣчной и Сыскной Полиціи, а также Смотрителямъ полицейскихъ домовъ предоставляется подвергать собственною властью, остающихся въ ихъ вѣдѣніи чиновъ: офицеровъ и чиновниковъ полиціи замѣчаніямъ, выговорамъ и наряду не въ очередь на одинъ разъ; Околоточныхъ Надзирателей выговорамъ со внесеніемъ въ штрафной журналъ и наряду не въ очередь до четырехъ разъ, и городовыхъ наряду не въ очередь до шести разъ и простому аресту до 3-хъ дней. Наложеніе же всѣхъ прочихъ, превышающихъ приведенныя, дисциплинарныхъ взысканій зависитъ отъ Градоначальника.

4) Кромѣ общихъ обязанностей, лежащихъ на столичной полиціи, на основаніи учрежденія уѣздной и городской полиціи (ст. 1322 и слѣд., т. II ч. I, св. зак.), къ особеннымъ ея обязанностямъ относится сообщеніе Мировымъ Судьямъ о смерти каждаго проживающаго въ столицѣ лица, для принятія мѣръ къ охраненію остающагося послѣ умершихъ имущества.

Засимъ относительно распредѣленія обязанностей между отдѣльными чинами полиціи устанавливаются слѣдующія главныя основанія: а) на Полиціймейстеровъ возлагается наблюденіе за исполненіемъ всѣхъ установленныхъ правилъ и обязательныхъ постановленій

*) Околоточные Надзиратели имѣющіе право на льготу 2-го разряда по воинской повинности и городовые 1-го разряда по выдержаніи установленнаго испытанія могутъ быть удостоиваемы назначеніемъ первые — на должность офицера Резерва, а послѣдніе на должность Околоточнаго Надзирателя.

Товарищъ Министра Внутреннихъ Дѣлъ, Завѣдывающій Полиціею,
Сенаторъ, Генеральнаго Штаба Генералъ-Лейтенантъ
Петръ Васильевичъ Оржевскій
1882—1887 г.

Товарищъ Министра Внутреннихъ Дѣлъ, Завѣдывающій Полиціею,
Сенаторъ, Генералъ-Лейтенантъ
Николай Игнатьевичъ Шебеко
1887—1895 г.

Градоначальника и Городской Думы относительно наружнаго порядка, за правильнымъ содержаніемъ арестованныхъ въ полицейскихъ домахъ и за помѣщеніями городовыхъ и полицейскихъ служителей, а также производство ревизіи дѣлъ, суммъ и имущества ввѣренныхъ имъ частей, б) Участковому Приставу ввѣряется завѣдываніе всѣми частями Участковаго Управленія, в) Письмоводителю поручается дѣлопроизводство по участку, а Паспортистамъ и Помощникамъ Письмоводителей —дѣлопроизводство по паспортной части; г) на Околоточныхъ Надзирателей возлагается исполненіе полицейскихъ распоряженій Участковыхъ Приставовъ и д) городовые исполняютъ обязанности низшихъ чиновъ полицейской стражи. При этомъ порядокъ дѣйствій Околоточныхъ Надзирателей, городовыхъ и Служительской команды ближайшимъ образомъ опредѣляется инструкціями Градоначальника.

Задержаніе грабителя.

5. Относительно порядка сношеній со столичною полиціею, обжалованія ея дѣйствій и денежной отчетности, устанавливаются слѣдующія правила: а) по всѣмъ предметамъ, касающимся полиціи, правительственнымъ и судебнымъ мѣстамъ и властямъ предоставляется обращаться непосредственно въ подлежащія полицейскія установленія; б) лица, недовольныя дѣйствіями полиціи, произведенными по распоряженію высшаго начальства, могутъ приносить жалобы на тѣ мѣста, по требованіямъ коихъ полиціею приняты мѣры, подавшія поводъ къ обжалованію, и в) денежная отчетность, а также повѣрка и наблюденіе за правильностью движенія и сохранностью денежныхъ и матеріальныхъ ея капиталовъ — подчиняется дѣйствующимъ счетнымъ правиламъ.

Составленный на изложенныхъ основаніяхъ проектъ учрежденія С.-Петербургской полиціи Министръ Внутреннихъ Дѣлъ Графъ Д. А. Толстой представилъ, по соглашеніи съ Министрами Военнымъ и Юстиціи, а также Главноуправляющимъ Кодификаціоннымъ Отдѣломъ при Государственномъ Совѣтѣ, на благоусмотрѣніе Государственнаго Совѣта вмѣстѣ съ предположеніями о согласованіи съ проектированнымъ узаконеніемъ постановленій, содержащихся въ Общемъ губернскомъ учрежденіи о С.-Петербургскомъ Градоначальникѣ (кн. 2, разд. I, глава II), ходатайствуя при этомъ о сохраненіи изложеннаго въ ст. 1557 Общ. губ. учр. правила, возлагающаго распоряженія объ отправленіи ссыльныхъ изъ С.-Петербурга въ мѣста назначенія — на мѣстное Губернское Правленіе, съ перенесеніемъ сего постановленія въ Уставъ о ссыльныхъ.

Соединенные Департаменты Законовъ и Экономіи, разсмотрѣвъ проектъ учрежденія, нашли нужнымъ сдѣлать въ немъ, между прочимъ, слѣдующія измѣненія:

1) Исключить изъ § 2 предположеніе о замѣщеніи полицейскихъ должностей лицами, имѣющими не болѣе 35 лѣтъ отъ роду, такъ какъ подобнаго рода возрастный цензъ, значительно ограничивая кругъ кандидатовъ на полицейскія должности, неизбѣжно оказался бы стѣснительнымъ для начальства при комплектованіи служащихъ. Равнымъ образомъ, въ видахъ избѣжанія напрасныхъ стѣсненій, устраненію подлежитъ также содержащееся въ проектѣ постановленіе, по силѣ котораго изъ числа прошедшихъ курсъ юнкерскихъ училищъ на классныя должности полиціи могутъ быть назначаемы только окончившіе курсъ по 1-му разряду.

2) Предположеніе о замѣщеніи должностей Помощниковъ Участковыхъ Приставовъ, Приставовъ, Начальника Полицейскаго Резерва и Полиціймейстеровъ служащими въ С.-Петер-

бургской полиціи въ порядкѣ постепеннаго прохожденія ими должностей, въ виду неизбѣжныхъ затрудненій при назначеніи на высшія должности вслѣдствіе подобнаго ограниченія въ выборѣ кандидатовъ, Департаменты предполагали бы не распространять на Начальника Полицейскаго Резерва и Полиціймейстеровъ.

3. Трехлѣтній срокъ, опредѣленный для перевода Околоточныхъ Надзирателей и городовыхъ изъ низшаго разряда по содержанію въ высшій, Департаменты полагали замѣнить пятилѣтнимъ, при чемъ удостаивать къ переводу тѣхъ Околоточныхъ Надзирателей и городовыхъ, прослужившихъ пять лѣтъ въ низшемъ разрядѣ, которые при томъ будутъ признаны достойными такого повышенія.

Руководствуясь вышеизложеннымъ и сдѣлавъ въ проектѣ еще нѣкоторыя измѣненія, собственно редакціоннаго свойства, Соединенные Департаменты Законовъ и Экономіи полагали: 1) проектъ особеннаго Учрежденія С.-Петербургской городской полиціи поднести къ Высочайшему Его Императорскаго Величества утвержденію и, по воспослѣдованіи онаго, привести въ дѣйствіе; 2) статьи 480—482 Общаго Губернскаго Учрежденія (Св. Зак. Т. II, ч. I, изд. 1876 г.) изложить слѣдующимъ образомъ:

Статья 480. Въ отношеніи наложенія дисциплинарныхъ взысканій на чиновъ Градоначальства, указанныхъ въ статьѣ 481, а также на Полиціймейстеровъ, Начальниковъ: Полицейскаго Резерва, Сыскной и Рѣчной полиціи и Брантъ-Маіора, Градоначальникъ руководствуется общими правилами (Уст. Угол. Судопроизв. ст. 1066), а въ отношеніи прочихъ чиновъ С.-Петербургской городской полиціи правилами, изложенными въ статьяхъ 31—40 особеннаго Учрежденія сей полиціи. Онъ же на общемъ основаніи предаетъ суду чиновъ Градоначальства и столичной полиціи по предварительномъ обсужденіи дѣлъ сего рода въ состоящемъ при немъ Совѣщательномъ Присутствіи.

Статья 481. Въ составъ Управленія Градоначальника входятъ: Градоначальникъ, Помощникъ его, Чиновники особыхъ порученій, Секретарь, Канцелярія, Врачебное Управленіе, Техническая часть, Адресный Столъ, Общій Полицейскій Архивъ и Отдѣленіе по охраненію общественной безопасности и порядка въ С.-Петербургѣ. Сверхъ сего, въ Градоначальствѣ состоитъ: Совѣщательное Присутствіе, Совѣщательное по Врачебно-санитарной части Присутствіе, Врачебно-Полицейскій Комитетъ, Полицейскій Телеграфъ и Редакція Вѣдомостей С.-Петербургскаго Градоначальства и С.-Петербургской городской полиціи.

Примѣчанія 1 и 2 по продолженію 1886 года, 3 по своду и 4 по продолженію 1887 г. къ сей (481) статьѣ остаются въ силѣ.

Статья 482. Въ вѣдѣніи Градоначальника состоятъ также: 1) помѣщеніе для содержанія неисправныхъ должнниковъ и арестантскія помѣщенія при полицейскихъ домахъ и 2) Инспекторы для надзора за литографіями, типографіями и т. п. заведеніями и за книжною торговлею въ г. С.-Петербургѣ. Инспекторы, въ порядкѣ общаго завѣдыванія, подчиняются Главному Управленію по дѣламъ печати.

3. Статью 2 приложенія къ примѣчанію 3 при статьѣ 481 Общаго Губернскаго Учрежденія (Св. Зак. Т. II, ч. I, изд. 1876 г.) дополнить слѣдующимъ примѣчаніемъ:

„Подъ непосредственнымъ вѣдѣніемъ Старшаго Врача полиціи состоятъ: Полицейскіе Врачи, Помощники ихъ, Акушеры, Ветеринарные Врачи, повивальныя бабки и фельдшера, которые распредѣляются по частямъ города и дѣйствуютъ на основаніи правилъ Устава Врачебнаго“.

4. Въ дополненіе статьи 13 устава о ссыльныхъ (Св. Зак. Т. XIV) постановить слѣдующее правило:

„Всѣ распоряженія объ отправленіи ссыльныхъ изъ города С.-Петербурга въ мѣста назначенія зависятъ отъ С.-Петербургскаго Губернскаго Правленія“.

5. Статьи 1502—1512, 1513 и 1 къ ней примѣчаніе, 1514, 1515, 1517—1522, 1523 (п. 1—19, 21—23, 26 и 27), 1524, 1525, 1527—1530, 1533—1539, 1540 съ примѣчаніемъ 1 къ ней, статьи 1541—1547, 1549, 1550, 1552—1558 и 1560 Общаго Губернскаго Учрежденія (Св. Зак. Т. II ч. I, изд. 1876 г.) исключить.

Учрежденіе С.-Петербургской городской полиціи 8 іюня 1889 года Высочайше утверждено и дѣйствуетъ до настоящаго времени.

Директоръ Департамента Полиціи
Тайный Совѣтникъ
Вячеславъ Константиновичъ Плеве
1881—1884 г.

Директоръ Департамента Государственной Полиціи
Тайный Совѣтникъ
Баронъ Иванъ Осиповичъ Веліо
1880—1881 г.

Директоръ Департамента Полиціи
Тайный Совѣтникъ
Николай Николаевичъ Сабуровъ
1895—1896 г.

Директоръ Департамента Полиціи
Генеральнаго Штаба Генералъ-Лейтенантъ
Николай Ивановичъ Петровъ
1893—1895 г.

Упраздненіе Адресной Экспедиціи. 17 марта 1887 года постановлено Адресную Экспедицію упразднить; выдачу, взамѣнъ паспортовъ и иныхъ видовъ на жительство, адресныхъ билетовъ лицамъ, прибывающимъ въ С.-Петербургъ для занятій личнымъ трудомъ, а также уроженцамъ губерній Царства Польскаго — отмѣнить; сборы же адресный и на больницу для чернорабочихъ сохранить временно на существующихъ основаніяхъ впредь до замѣны сихъ сборовъ другимъ налогомъ. Выдача отсрочныхъ свидѣтельствъ крестьянамъ, вносящимъ адресный сборъ, возлагается на обязанность Участковыхъ Управленій. Иностранное Отдѣленіе Канцеляріи С.-Петербургскаго Градоначальника и Участковыя Управленія столицы освобождаются отъ всякаго участія во взиманіи сборовъ: адреснаго, на больницу для чернорабочихъ и прописочнаго при явкѣ паспортовъ и иныхъ видовъ на жительство.

Въ измѣненіе статьи 60 Уст. о Нак., нал. Миров. Суд., постановляется слѣдующее правило: за проживательство въ гор. С.-Петербургѣ безъ внесенія адреснаго сбора или платы на больницу чернорабочихъ лица, обязанныя къ тому закономъ, подвергаются въ пользу городскихъ доходовъ, независимо отъ слѣдовавшихъ взносовъ, денежному взысканію не свыше тройного адреснаго сбора или тройной платы на больницу.

Допущеніе къ занятію въ Адресномъ Столѣ лицъ женскаго пола. 8 декабря 1890 года разрѣшено допускать лицъ женскаго пола къ занятіямъ по письменной части въ Адресныхъ Столахъ исключительно по вольному найму, безъ предоставленія имъ какихъ либо правъ и преимуществъ, государственною службою пріобрѣтаемыхъ, а равно и права на замѣщеніе штатныхъ должностей.

Плата за справки Адреснаго Стола. 8 апрѣля 1892 года опредѣлено за выдачу письменныхъ справокъ изъ Адреснаго Стола въ С.-Петербургѣ взимать по три копѣйки за каждую справку.

Положеніе 1893 г. о Военно-Полицейскомъ Телеграфѣ. 15 ноября 1893 года утверждено новое положеніе и штаты С.-Петербургскаго Военно-Полицейскаго Телеграфа. По отношенію Петербургской полиціи новымъ Положеніемъ не прибавлено ничего новаго противъ Положенія 1858 года. Чины Телеграфа, находящіеся на полицейскихъ станціяхъ, какъ и по Положенію 1858 года, подчиняются Градоначальнику, и точно также чины полиціи обязываются наблюдать за цѣлостію и сохранностію телеграфныхъ принадлежностей и сообщать о замѣченной порчѣ на центральныя станціи.

Вѣнокъ, возложенный чинами С.-Петербургской Столичной Полиціи и Управленія Градоначальника на гробницу Императора Александра III въ 1893 году.

О правахъ и преимуществахъ лицъ, служащихъ въ полиціи. 15 мая 1881 года, по представленію Градоначальника Генералъ-Маіора Н. М. Баранова, утверждено положеніе объ эмеритальной кассѣ С.-Петербургской пожарной команды.

8 декабря 1888 года утверждено положеніе о награжденіи Околоточныхъ Надзирателей и Полицейскихъ (въ столицахъ) Надзирателей, Брантмейстеровъ и нижнихъ чиновъ полицейской и пожарной командъ золотыми и серебряными медалями съ надписью „За усердіе“.

21 января 1893 года присвоены Околоточнымъ Надзирателямъ 1-го и 2-го разряда С.-Петербургской столичной полиціи новыя отличія на погонахъ кафтана и пальто, въ видѣ поперечныхъ прямыхъ нашивокъ изъ узкаго галуна, одной—для Надзирателей 2-го разряда и двухъ для Надзирателей 1-го разряда, съ тѣмъ, чтобы означенныя нашивки были изъ узкаго золотого галуна, не превышающаго шириною, а также разстояніемъ между двумя нашивками, $^1/_8$ вершка, и чтобы галунъ этотъ нашивался въ верхней части плечевыхъ погонъ у самыхъ пуговицъ.

О формѣ обмундированія, вооруженія и снаряженія. 30 апрѣля 1881 года чинамъ полиціи присвоена слѣдующая форма обмундированія: 1) шапка изъ черной мерлушки съ отложнымъ козырькомъ; 2) кафтанъ русскаго покроя со скошеннымъ бортомъ изъ темнозеленаго сукна. Офицерамъ присваиваются погоны, а класснымъ чинамъ поперечные плетеные знаки, по образцу чиновниковъ Военнаго Министерства. Околоточнымъ Надзирателямъ и городовымъ плечевыхъ знаковъ не полагается. Шаровары у всѣхъ одного покроя, носятся въ сапоги, сѣросиняго сукна. Верхнее платье остается безъ измѣненія.

20 марта 1882 года разрѣшено чинамъ С.-Петербургской полиціи носить въ лѣтнее время взамѣнъ шапокъ фуражки, съ козырькомъ общаго офицерскаго образца, изъ темнозеленаго сукна, съ красно-оранжевой выпушкой.

Въ 1882 году послѣдовали нѣкоторыя измѣненія въ формѣ обмундированія, а именно: 1) на кафтанахъ для всѣхъ чиновъ полиціи скошенный бортъ постановлено замѣнить прямымъ, по образцу существующаго въ войскахъ, причемъ обшлага и воротники окаймляются оранжевымъ кантомъ. Для классныхъ чиновъ полиціи установлены нынѣ существующіе знаки отличія на воротникахъ и обшлагахъ. Воротники и обшлага у Околоточныхъ Надзирателей обшиваются узкимъ серебрянымъ галуномъ, а на воротникѣ у городовыхъ нашивается по одной петлицѣ изъ оранжевой тесьмы. Всѣмъ класснымъ чинамъ полиціи, какъ военнымъ, такъ и гражданскимъ, на кафтанѣ и пальто присваиваются погоны соотвѣтственно чинамъ. Для Околоточныхъ Надзирателей на пальто и кафтанахъ устанавливаются погоны изъ темнозеленаго сукна съ оранжевымъ кантомъ и продольною нашивкою изъ серебрянаго галуна, а для городовыхъ—плечевые жгуты изъ оранжеваго снура, съ посеребреными гомбочками, число коихъ опредѣляется: городовымъ высшаго оклада—3, средняго—2 и нисшаго—1 гомбочка. Околоточнымъ Надзирателямъ присваивается пальто изъ сѣраго драпа офицерскаго покроя. Оберъ-Полиціймейстеру, его Помощнику, Полиціймейстерамъ и Начальнику Резерва присваивается шапка существующаго образца изъ сѣрой мерлушки. Шаровары для всѣхъ чиновъ изъ сѣросиняго сукна.

Въ лѣтнее время допускается ношеніе двубортныхъ кителей изъ небѣленаго холста съ плечевыми знаками, а также установленныхъ Высочайшимъ повелѣніемъ 20 марта 1882 года фуражекъ. Для защиты отъ дождя и непогоды разрѣшается чинамъ полиціи носить капюшоны изъ непромокаемой матеріи, городовымъ—чернаго цвѣта, а Околоточнымъ Надзирателямъ и класснымъ чинамъ—сѣраго цвѣта.

9 января 1892 года присвоены нижнимъ чинамъ полиціи изъ бывшихъ фельдфебелей, вахмистровъ, унтеръ-офицеровъ и ефрейторовъ, поперечные погоны, прикрѣпленные подъ нижнею частью плечевого жгута, съ нашивкою отличій, соотвѣтствующихъ бывшему воинскому званію.

Градоначальники: съ 10 марта по 15 августа 1881 г.—Генералъ-Маіоръ Николай Михайловичъ Барановъ.

Оберъ-Полиціймейстеры: съ 15 августа 1881 г. до 27 іюля 1882 г.—Свиты Его Величества Генералъ-Маіоръ Александръ Александровичъ Козловъ; съ 27 іюля 1882 г. до 2 іюня 1883 г.—Генералъ-Лейтенантъ Петръ Аполлоновичъ Грессеръ.

Градоначальники: со 2 іюня 1883 г. до 29 апрѣля 1892 г.—Генералъ-Лейтенантъ Петръ Аполлоновичъ Грессеръ; съ 8 мая 1892 г. до 6 декабря 1895 года—Генералъ-Лейтенантъ Викторъ Вильгельмовичъ фонъ-Валь.

Директоръ Департамента Полиціи
Тайный Совѣтникъ
Петръ Николаевичъ Дурново
1884—1893 г.

Директоръ Департамента Полиціи
Тайный Совѣтникъ
Антонъ Францевичъ Добржинскій
1896—1897 г.

Директоръ Департамента Полиціи
Статскій Совѣтникъ
Алексѣй Александровичъ Лопухинъ
1902 г.

Директоръ Департамента Полиціи
Тайный Совѣтникъ
Сергѣй Эрастовичъ Зволянскій
1897—1902 г.

A 48-
66

Царствованіе Императора Николая II.

Дополненіе штатовъ 1895, 1896 и 1898 гг. 27 ноября 1895 года, по представленію Градоначальника Генералъ-Лейтенанта фонъ-Валь, временный штатъ дополненъ должностями трехъ Младшихъ Помощниковъ Приставовъ 2-го разряда, четырьмя Околоточными Надзирателями 3-го разряда и 26 городовыми (въ томъ числѣ 6 2-го разряда и 20 3-го разряда), съ предоставленіемъ вновь учреждаемымъ должностямъ и городовымъ служебныхъ правъ и преимуществъ на основаніи штата 1887 года. Расходъ, въ количествѣ 15,070 руб., отнесенъ на средства Государственнаго Казначейства.

18 ноября 1896 года по представленію Градоначальника Генералъ-Маіора Н. В. Клейгельсъ увеличена сумма, отпускаемая на наемъ писцовъ и другіе канцелярскіе расходы на 20,160 руб. въ годъ, при чемъ 11,027 руб. 89 коп. опредѣлено отпускать изъ суммъ Государственнаго Казначейства, а остальные 9,132 руб. 11 коп. отнести на средства города С.-Петербурга.

19 ноября 1898 года, по его же представленію, въ Высочайше утвержденномъ 12 мая 1887 года временномъ штатѣ сдѣланы слѣдующія измѣненія: учреждены: а) 4 должности Младшихъ Приставовъ I-го, 4 — II-го и 4 — III-го разряда; б) 11 должностей Околоточныхъ Надзирателей I-го, 18 — II-го и 36 — III-го разряда и в) 100 должностей городовыхъ I-го и 290 — III-го разряда. Сумма, назначенная на квартирное довольствіе городовыхъ, увеличена на 19,500 руб. Вызываемый настоящимъ узаконеніемъ новый ежегодный расходъ въ 323,440 руб. отнесенъ на средства Государственнаго Казначейства.

Учрежденіе Конно-Полицейской стражи. По представленію Градоначальника Генералъ-Маіора Н. В. Клейгельсъ, 19 ноября 1898 г. утвержденъ проектъ временнаго штата С.-Петербургской Конно-Полицейской Стражи.

Прогрессивный ростъ столичнаго населенія вызываетъ періодическое увеличеніе численнаго состава полиціи. Значительное же протяженіе и разбросанность входящихъ въ терри-

торію С.-Петербургскаго Градоначальства пригородныхъ частей, не позволяетъ содержать въ нихъ достаточное число пѣшихъ полицейскихъ постовъ безъ крайняго обремененія Государственнаго Казначейства. Поэтому полицейскій надзоръ въ сихъ мѣстностяхъ, въ особенности же въ ночное время, по необходимости долженъ сводиться къ разъѣздамъ конныхъ патрулей.

До 1895 года обязанность эту выполняли казачьи разъѣзды, спеціально для сего наряжавшіеся отъ расположенныхъ въ столицѣ Гвардейскихъ частей. Но въ октябрѣ 1895 года послѣдовало Высочайшее повелѣніе о прекращеніи такихъ нарядовъ. Затѣмъ нѣкоторое время разъѣзды производились отъ Жандармскаго Дивизіона; чины его, будучи обременены исполненіемъ налагаемыхъ службой своихъ спеціальныхъ обязанностей и благодаря малочисленности состава, точно также отъ разъѣздовъ были вскорѣ освобождены. Но опытъ доказалъ необходимость ихъ возстановленія въ такой степени, что Министръ Внутреннихъ Дѣлъ, Дѣйствительный Тайный Совѣтникъ Горемыкинъ, считалъ возможнымъ ручаться за поддержаніе въ столицѣ порядка и спокойствія не иначе, какъ подъ условіемъ учрежденія въ С.-Петербургѣ Конно-полицейской стражи въ проектированной имъ постановкѣ.

С.-Петербургскій Градоначальникъ
Генералъ-Лейтенантъ
Николай Васильевичъ Клейгельсъ.

Въ 19-й день января 1898 года мнѣніе Государственнаго Совѣта объ утвержденіи проекта временнаго штата Конно-полицейской стражи удостоилось Высочайшаго утвержденія.

Штатъ опредѣленъ въ слѣдующемъ составѣ: городовыхъ (2-го разряда) 150, писцовъ (каптенармусовъ) 3 и конюховъ 30. При чемъ на первоначальное обзаведеніе стражи отпущено 35,649 руб.

Въ маѣ мѣсяцѣ 1898 г. было сформировано и начало нести службу 1-е отдѣленіе, къ концу же года было окончено сформированіе и снабженіе, какъ лошадьми, такъ и снаряженіемъ, еще двухъ (2-го и 3-го) отдѣленій.

Укомплектована стража соотвѣтственно подготовленными городовыми С.-Петербургской пѣшей полиціи, служившими ранѣе въ кавалеріи и вновь опредѣленными кавалерійскими унтеръ-офицерами. Необходимость быстраго сформированія стражи дала возможность подготовить вновь поступившихъ людей еятолько въ объемѣ программы, установленной для пѣшихъ городовыхъ столичной полиціи, но условія службы коннаго городового, ставящія его часто въ положеніе самостоятельнаго распорядителя, вызвали потребность въ значительномъ расширеніи круга его знаній въ полицейскомъ дѣлѣ. Вслѣдствіе сего приказомъ отъ 18-го августа 1899 года установлено, чтобы впредь кандидаты въ конные городовые подготовлялись къ полицейской службѣ по программѣ для Околоточныхъ Надзирателей.

По сформированіи каждое отдѣленіе было ввѣрено офицеру изъ состоящихъ на службѣ въ полиціи и числящихся по армейской кавалеріи и по высшему надзору за порядкомъ — подлежащимъ Полиціймейстерамъ.

Формированіе Конной стражи, подготовленіе нижнихъ чиновъ, обмундированіе ихъ, пріобрѣтеніе лошадей и конскаго снаряженія, наблюденіе за постройкой казармъ и ихъ приспособленіемъ и завѣдываніе сформированными отдѣленіями было возложено на и. д. Начальника Полицейскаго Резерва Ротмистра Галле, который и исполнялъ эти обязанности до 24 января 1900 года.

Министръ Внутреннихъ Дѣлъ,

Дѣйствительный Тайный Совѣтникъ

Иванъ Логгиновичъ Горемыкинъ

1895—1899 г.

A48 66

Форма одежды офицеровъ С.-Петербургской столичной полиціи 1902 г.

Затѣмъ приказомъ отъ 30 марта 1900 года обязанности Полиціймейстеровъ и Начальника Полицейскаго Резерва опредѣлены, по отношенію къ конно-полицейской стражѣ, въ слѣдующемъ видѣ:

На Начальника Полицейскаго Резерва возложено:

1. Составленіе годовой смѣты по расходу казеннаго отпуска.

2. Выдача въ отдѣленія стражи фуражныхъ листовъ.

3. Наблюденіе за правильнымъ требованіемъ фуража завѣдывающими отдѣленіями, соотвѣтственно числу лошадей, а равно за исполненіемъ подрядчиками своихъ обязательствъ.

4. Наблюденіе за расходованіемъ авансовъ.

5. Наблюденіе за коннымъ лазаретомъ.

6. Наблюденіе за выѣздкой молодыхъ лошадей, вслѣдствіе чего Начальнику Полицейскаго Резерва непосредственно подчинены унтеръ-берейторы.

7. Переводъ лошадей изъ отдѣленія въ отдѣленіе, испрашивая каждый разъ разрѣшенія Градоначальника.

8. Выбраковка лошадей.

9. Покупка ремонта.

Примѣчаніе. Завѣдывающіе отдѣленіями обязаны доносить Начальнику Полицейскаго Резерва о всякомъ случаѣ съ лошадьми.

10. Наблюденіе за ремонтомъ зданія 1-го отдѣленія Конно-полицейской стражи (за счетъ Градоначальства).

11. Ежегодный ремонтъ конскаго снаряженія и др. казеннаго имущества.

Примѣчаніе. Мебель ремонтируется за счетъ артельныхъ суммъ.

На Полиціймейстеровъ возлагается наблюденіе:

1. За всестороннимъ обученіемъ людей, примѣняясь къ циркуляру 17 августа 1899 г. за № 5020, а равно за службой конюховъ.

2. За обученіемъ строю и верховой ѣздѣ.

3. За порядкомъ въ казармахъ во всѣхъ отношеніяхъ.

4. За обмундированіемъ и формой одежды.

5. За отпусками нижнихъ чиновъ и соблюденіемъ установленнаго порядка при увольненіи отъ службы.

6. За содержаніемъ въ порядкѣ конскаго снаряженія, цейхгаузовъ, сохраненіемъ въ особенности въ лѣтнее время отъ порчи попонъ, вальтраповъ и т. п., за оружіемъ, мебелью и проч. казеннымъ имуществомъ.

7. За производствомъ ремонта (отъ хозяевъ) во 2-мъ и 3-мъ отдѣленіяхъ.

8. Наблюденіе за правильной выдачей жалованья, веденіемъ артельной, буфетной и образной суммъ.

9. За порядкомъ въ конюшнѣ, чисткой и ковкой лошадей, подстилкой, освѣщеніемъ и отопленіемъ.

10. Къ каждому 1-му числу новаго мѣсяца представленіе Градоначальнику табелей: постовъ, ночныхъ разъѣздовъ и дневныхъ разъѣздовъ въ праздничные дни въ нѣкоторыхъ пригородныхъ участкахъ.

Въ разъясненіе обязанностей чиновъ конной стражи Генералъ-Лейтенантъ Н. В. Клейгельсъ преподалъ слѣдующія руководящія начала, уясняющія истинное назначеніе конной стражи и того, что отъ нея ожидается въ будущемъ:

1) Чтобы чины стражи вмѣстѣ, частями и каждый отдѣльно являлись дисциплинированной, разумной силой.

2) Чтобы, исполняя отдѣльныя порученія по службѣ, стоя-ли на посту, находясь-ли въ дневномъ или ночномъ разъѣздѣ, чины стражи обращали вниманіе рѣшительно на все касающееся порядка или безопасности и тотчасъ же, по обстоятельствамъ, принимали соотвѣтственныя мѣры или же немедленно докладывали о происшествіяхъ мѣстному участковому начальству, и 3) чтобы чины стражи, находясь при исполненіи служебныхъ обязанностей или проходя и проѣзжая случайно по улицѣ, являлись всегда первыми разумными защитниками обывателей отъ всякаго рода вреда, грубости, насилія и опасныхъ случайностей, оказывая быстро, съ полною готовностью, помощь: понесли-ли лошади, явилась-ли необходимость защитить кого, оказать помощь утопающему, разыскать, поднять и отогрѣть замерзающаго, помочь заболѣвшему, указать улицу спрашивающему или заблудившемуся ребенку, найти квартиру родныхъ, не допустить жестокости въ отношеніи дѣтей, устранить истязанія животныхъ, дать знать о начавшемся пожарѣ и т. п. Равнымъ образомъ, въ исключительныхъ обстоятельствахъ, какъ, напримѣръ, въ глухихъ мѣстностяхъ на окраинахъ города или въ позднее ночное время, когда нѣтъ перевозочныхъ средствъ, если по дѣйствительной необходимости встрѣтится поспѣшная надобность въ врачебной помощи заболѣвшему обывателю, съѣздить за ближайшимъ докторомъ, въ аптеку за лекарствомъ и т. п.

Чины конно-полицейской стражи, находясь на службѣ и внѣ таковой, какъ и вообще чины общей столичной полиціи, постоянно на высотѣ своего призванія во всѣхъ отношеніяхъ, въ виду особыхъ условій полицейской службы, должны быть всегда готовы первыми для оказанія всякой помощи нуждающимся въ ней.

Лошади выѣзжаются своими городовыми подъ руководствомъ своего унтеръ-берейтора.

Всѣ чины стражи вооружены укороченными шашками драгунскаго образца и револьверами Смита и Вессона.

Усиленіе полицейскаго надзора въ раіонахъ промышленныхъ заведеній. 1 февраля 1899 года Высочайше утверждено мнѣніе Государственнаго Совѣта объ усиленіи полицейскаго надзора въ раіонахъ промышленныхъ заведеній. Для сего учреждены 160 должностей Полицейскихъ Надзирателей, изъ коихъ 40—1-го разряда и 120—2-го разряда, съ присвоеніемъ симъ должностямъ окладовъ содержанія и прочихъ служебныхъ преимуществъ, предоставленныхъ подобнымъ должностямъ Высочайше утвержденными 25 декабря 1862 года (39,087) штатами полиціи въ губерніяхъ, по Общему Учрежденію управляемыхъ. Расходъ, вызываемый означенною мѣрою, въ количествѣ 82,000 рублей ежегодно, отнесенъ на счетъ Государственнаго Казначейства. Отводъ или наемъ квартиръ съ отопленіемъ и освѣщеніемъ

Министръ Внутреннихъ Дѣлъ,

Егермейстеръ

Двора Его Императорскаго Величества

Дмитрій Сергѣевичъ Сипягинъ

1889—1902 г.

для чиновъ фабрично-заводской полиціи возлагаются на обязанность подлежащихъ владѣльцевъ фабрикъ, заводовъ и горныхъ промысловъ, по нормамъ, устанавливаемымъ Министромъ Финансовъ, по соглашенію съ Министрами Внутреннихъ Дѣлъ и Земледѣлія и Государственныхъ Имуществъ по принадлежности.

Сформированіе пѣшихъ ротъ. Строгое примѣненіе паспортной системы, особыя мѣры предупрежденія нарушеній общественнаго порядка и безопасности, постоянный надзоръ за многочисленнымъ и все болѣе и болѣе возрастающимъ населеніемъ гор. С.-Петербурга вообще и фабрично-рабочаго въ частности съ одной стороны, и количественная недостаточность Полицейскаго Резерва съ другой, побудили Градоначальника Генералъ-Лейтенанта Н. В. Клейгельсъ ходатайствовать передъ правительствомъ объ усиленіи состава столичной полиціи учрежденіемъ 50 должностей Околоточныхъ Надзирателей и 510 городовыхъ, каковое ходатайство 13 декабря 1901 года и удостоилось Высочайшаго утвержденія.

„Нашли замерзающаго".

Генералъ-Лейтенантъ Клейгельсъ не нашелъ нужнымъ увеличивать количество постовой службы на счетъ этихъ чиновъ, но счелъ болѣе цѣлесообразнымъ составить изъ нихъ пѣшія роты, сформированіе которыхъ было поручено и. д. Начальника Полицейскаго Резерва Ротмистру Галле. Въ настоящее время сформированы 4 роты, и размѣщены въ казармахъ. Нижніе чины всѣхъ ротъ вооружены укороченными шашками драгунскаго образца, 1-я рота — 100 револьверами, а прочія имѣютъ по 100 штукъ автоматическихъ семизарядныхъ пистолетовъ Браунинга.

Каждая рота, имѣя нумеръ соотвѣтственный раіону того Полиціймейстера, въ вѣдѣніи котораго состоитъ и въ раіонѣ котораго квартируетъ, непосредственно подчиняется Командующему ротой — классному чину, на правахъ начальника отдѣльной части. Внутренній порядокъ и служба ротъ регламентируется особой инструкціей и дѣятельность чиновъ роты, направляемая раіонными Полиціймейстерами, въ общемъ сводится къ слѣдующему:

Служебныя занятія въ ротахъ должны быть распредѣлены съ такимъ разсчетомъ, чтобы отъ 65 до 75%-овъ всего состава всегда находились въ казармахъ и по первому требованію немедленно могли явиться въ указанное мѣсто. Четвертая часть роты постоянно должна быть внѣ казармъ и назначаема, при соблюденіи очередной послѣдовательности въ выборѣ людей, для несенія патрульной службы и разнаго рода повѣрокъ, при чемъ на Командующихъ ротами можетъ быть возложена: повѣрка гостиницъ, меблированныхъ комнатъ, помѣщеній артелей рабочихъ, частныхъ и другихъ заведеній съ ночлегомъ служащихъ въ нихъ и т. п.; на Околоточныхъ Надзирателей роты ежедневная систематическая, въ сопровожденіи городовыхъ, повѣрка дворницкихъ, прачешныхъ, чердаковъ, подваловъ и другихъ мѣстъ, гдѣ могутъ имѣть пристанище лица не прописанныя; повѣрка своевременности освѣщенія дворовъ, лѣстницъ и т. п.; правильность отбыванія постовой службы городовыми, сторожевой дворниками; на городовыхъ (въ потребныхъ случаяхъ подъ наблюденіемъ Околоточныхъ Надзирателей) заборъ нищихъ, шарманщиковъ, сборщиковъ пожертвованій и торгующихъ произведеніями печати, не имѣющихъ разрѣшенія и т. п.; наблюденіе за порядкомъ и задержаніе нарушителей его на улицахъ, садахъ, скверахъ, въ частныхъ театрахъ, церквахъ въ дни храмовыхъ праздниковъ и при сопровожденіи погребальныхъ процессій, патрулированіе въ фабрично-заводскихъ раіонахъ въ дни выдачи

рабочимъ заработанной платы и въ другихъ случаяхъ, когда по мѣстнымъ условіямъ представляется необходимость усилить надзоръ; городовые ротъ, съ разрѣшенія мѣстнаго Полиціймейстера, могутъ быть привлекаемы къ конвоированію арестованныхъ при массовыхъ безпорядкахъ, или послѣ ночныхъ обходовъ, но по особому каждый разъ распоряженію Градоначальника.

Объ учрежденіи второй должности Помощника С.-Петербургскаго Градоначальника. По докладу Генералъ-Лейтенанта Н. В. Клейгельсъ Министръ Внутреннихъ Дѣлъ Статсъ-Секретарь В. К. Плеве представлялъ въ 1902 г. объ учрежденіи второй должности Помощника С.-Петербургскаго Градоначальника; Государственный Совѣтъ въ Соединенныхъ Департаментахъ Законовъ и Государственной Экономіи и въ Общемъ Собраніи, разсмотрѣвъ сіе представленіе, мнѣніемъ положилъ:

I. Учредить вторую должность Помощника С.-Петербургскаго Градоначальника на одинаковыхъ съ существующею основаніяхъ.

II. Въ измѣненіе и дополненіе подлежащихъ узаконеній постановить: 1) Помощники С.-Петербургскаго Градоначальника содѣйствуютъ ему въ исполненіи возложенныхъ на него обязанностей; 2) старшій въ чинѣ изъ Помощниковъ Градоначальника исправляетъ должность Градоначальника во время его отсутствія или болѣзни, если Государю Императору не угодно будетъ назначить для сего особое лицо; 3) одинъ изъ Помощниковъ Градоначальника, по назначенію Министра Внутреннихъ Дѣлъ, состоитъ предсѣдателемъ Совѣщательнаго Присутствія при Градоначальникѣ и членомъ С.-Петербургскаго Особаго по Городскимъ Дѣламъ Присутствія; тотъ же Помощникъ замѣняетъ Градоначальника, въ случаѣ его не прибытія, въ засѣданіяхъ всѣхъ С.-Петербургскихъ Присутствій и коллегіальныхъ установленій, въ составъ коихъ входитъ Градоначальникъ; 4) обязанности Помощниковъ С.-Петербургскаго Градоначальника опредѣляются въ подробности инструкціею Министра Внутреннихъ Дѣлъ; 5) на должность одного изъ Помощниковъ С.-Петербургскаго Градоначальника допускаются военные чины.

III. Вызываемый указанною въ отдѣлѣ I мѣрою, расходъ, въ количествѣ 6,500 руб. ежегодно относить съ 1 января 1903 г., на средства Государственнаго Казначейства.

Объ образованіи въ городѣ С.-Петербургѣ новаго полицейскаго участка. По докладу Градоначальника Генералъ-Лейтенанта Н. В. Клейгельсъ Министръ Внутреннихъ Дѣлъ Статсъ-Секретарь В. К. Плеве представлялъ объ образованіи въ городѣ С.-Петербургѣ новаго полицейскаго участка; Государственный Совѣтъ, въ Департаментѣ Законовъ и въ Общемъ Собраніи, разсмотрѣвъ сіе представленіе, мнѣніемъ положилъ: 1) Высочайше утвержденный 12 мая 1887 года штатъ С.-Петербургскаго Градоначальства и столичной полиціи дополнить учрежденіемъ должностей: Пристава, Старшаго и Младшаго Помощника Пристава (всѣхъ третьяго разряда), Письмоводителя и Помощника Письмоводителя Участковаго Управленія, съ присвоеніемъ имъ служебныхъ правъ и окладовъ содержанія, въ томъ штатѣ указанныхъ; 2) положенныя по означенному штату суммы: а) на наемъ писцовъ, канцелярскіе и хозяйственные расходы Участковыхъ Управленій и б) на наемъ помѣщеній для Участковыхъ Управленій, увеличить: первую—на 1,650 руб., а послѣднюю—на 1,500 руб.; 3) вызываемый указанными (отд. I и II) мѣрами новый ежегодный расходъ, въ количествѣ 9710 руб., относить на средства Государственнаго Казначейства.

16 апрѣля 1903 г. Высочайшее повелѣніе было приведено въ исполненіе выдѣленіемъ изъ Шлиссельбургскаго участка 43-го съ наименованіемъ—Александровскимъ.

Градоначальники: съ 21 октября 1894 г. до 7 декабря 1895 г.—Генералъ-Лейтенантъ Викторъ Вильгельмовичъ фонъ-Валь; съ 7 декабря 1895 г.—Генералъ-Лейтенантъ Николай Васильевичъ Клейгельсъ.

Помощники Градоначальника: Тайный Совѣтникъ Иванъ Николаевичъ Турчаниновъ до 4 сентября 1899 г.; Камергеръ Двора Его Императорскаго Величества, Дѣйствительный Статскій Совѣтникъ Владиміръ Эдуардовичъ Фришъ—съ 18 января 1900 г.; Подполковникъ Николай Ивановичъ Львицкій—съ 15 января 1903 г.

Министръ Внутреннихъ Дѣлъ,

Статсъ-Секретарь,

Дѣйствительный Тайный Совѣтникъ

Вячеславъ Константиновичъ Плеве

1902 г.

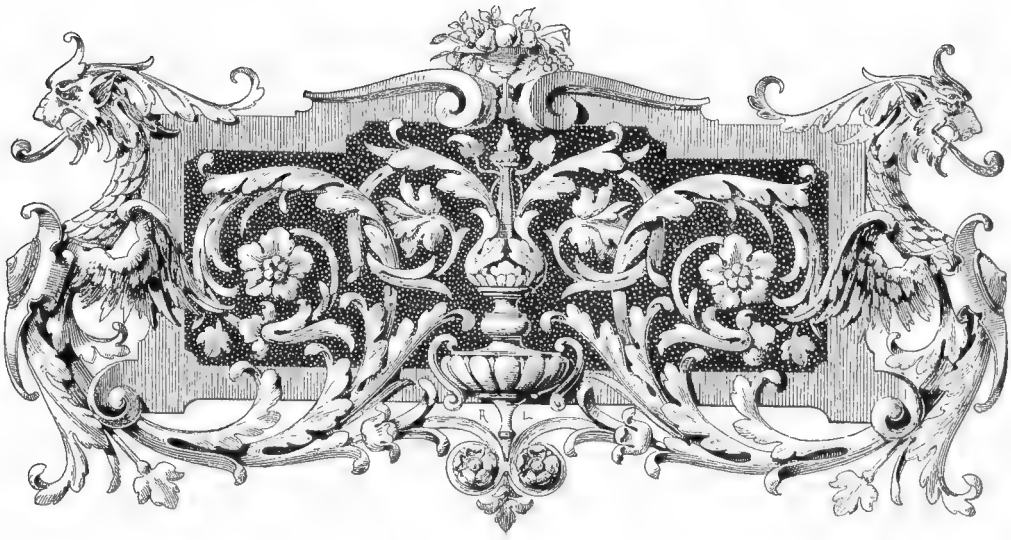

ОБЗОРЪ ДѢЯТЕЛЬНОСТИ

Отдѣльныхъ учрежденій С.-Петербургскаго Градоначальства и Столичной Полиціи.

Канцелярія Градоначальника. Въ Канцеляріи Градоначальника сосредоточивается дѣлопроизводство по всѣмъ отраслямъ и предметамъ центральнаго административно-полицейскаго вѣдѣнія.

Независимо переписки со всѣми правительственными, судебными и общественными учрежденіями, какъ столичными, такъ и иногородними, на Канцеляріи лежитъ разработка всѣхъ тѣхъ мѣропріятій, которыя приводятся въ исполненіе въ интересахъ благоустройства столицы; всѣхъ распоряженій, которыя объявляются въ приказахъ по полиціи; всѣхъ представленій, которыя восходятъ на разсмотрѣніе и разрѣшеніе высшихъ правительственныхъ мѣстъ и лицъ.

Предметы вѣдѣнія Канцеляріи распредѣлены между десятью отдѣльными Дѣлопроизводствами. Кромѣ того, въ составъ ея входятъ: Журнальная часть, Казначейская часть, Типографія и Экзекуторская часть. Дѣлопроизводства эти слѣдующія: 1) Инспекторское, 2) Счетное, 3) Исполнительное, 4) Общее, 5) Судное, 6) Паспортное, 7) Городское, 8) Особое, 9) по счисленію запасныхъ войскъ и 10) при Совѣщательномъ Присутствіи.

Предметы вѣдомства каждаго Дѣлопроизводства опредѣляются особымъ росписаніемъ. Руководство веденіемъ дѣлопроизводства лежитъ на обязанности и отвѣтственности Управляющаго Канцеляріею; на его же обязанности лежитъ распредѣленіе дѣлъ по Канцеляріи, особая забота о соотвѣтственномъ подборѣ всего состава служащихъ въ Канцеляріи и правильное распредѣленіе труда и обязанностей между ними. Ему положенъ Помощникъ.

Въ каждомъ Дѣлопроизводствѣ состоятъ: Дѣлопроизводитель, Помощники Старшій и Младшій, канцелярскіе чиновники и служители и вольнонаемные писцы. Кромѣ того въ Счетномъ Дѣлопроизводствѣ положены: Бухгалтеръ и Помощникъ Бухгалтера. Во всѣхъ Дѣлопроизводствахъ классныхъ чиновниковъ, канцелярскихъ чиновниковъ и служителей и вольнонаемныхъ писцовъ состоитъ: Дѣлопроизводителей — 10, Старшихъ Помощниковъ

Дѣлопроизводителей—11, Младшихъ Помощниковъ Дѣлопроизводителей—20, Бухгалтеръ—1, Помощникъ Бухгалтера—1, Журналистъ—1, Помощниковъ Журналиста—5, Казначей—1, Помощниковъ Казначея—1, Переводчиковъ—2, Экзекуторъ—1, канцелярскихъ чиновниковъ и служителей—40, вольнонаемныхъ писцовъ—55. Число канцелярскихъ чиновниковъ, канцелярскихъ служителей и вольнонаемныхъ писцовъ штатами не опредѣлено.

До 1896 года Дѣлопроизводства Канцеляріи были наводнены множествомъ переписокъ и дѣлъ ничего общаго съ обязанностями Канцеляріи не имѣющихъ, вслѣдствіе чего въ дѣлопроизводствѣ замѣчались запутанность и медленность. Положеніе это создалось постепенно, въ виду того, что начальники полиціи, желая жить въ согласіи со всѣми другими вѣдомствами, принимали отъ нихъ къ производству нѣкоторыя дѣла, не относящіяся къ вѣдомству полиціи. С.-Петербургскій Градоначальникъ Генералъ-Лейтенантъ Н. В. Клейгельсъ обратилъ на это обстоятельство особенное вниманіе и поручилъ Управляющему Канцеляріею Дѣйствительному Статскому Совѣтнику В. А. Кескевичу привести дѣлопроизводство Канцеляріи къ нормальному порядку.

Вслѣдствіе сего приведены въ исполненіе слѣдующія мѣры, въ видахъ упорядоченія канцелярскаго дѣлопроизводства: 1) въ Канцеляріи Градоначальника упразднено взиманіе адреснаго и больничнаго сборовъ съ иностранцевъ въ доходъ города, съ возложеніемъ этихъ обязанностей на городскихъ сборщиковъ при Участковыхъ Управленіяхъ. 2) Изъяты изъ хозяйственнаго завѣдыванія Градоначальника благотворительныя учрежденія: убѣжище для безпріютныхъ дѣтей, убѣжище для калѣкъ и безплатная швейная мастерская. 3) Охтенскій родильный пріютъ переданъ въ вѣдѣніе Охтенской пригородной управы. 4) Для устраненія затрудненій, являющихся послѣдствіемъ неправильнаго направленія пригородными учрежденіями переписокъ, составлено и разослано во всѣ Губернскія и Областныя правленія росписаніе мѣстностей гор. С.-Петербурга по полицейскимъ и судебно-мировымъ участкамъ. 5) Въ измѣненіе существовавшаго до этого порядка, залоги содержателей увеселительныхъ заведеній, обезпечивающіе правильность разсчета со служащими, вносятся содержателями этихъ заведеній не въ Казначейство Канцеляріи Градоначальства, а непосредственно въ Государственный Банкъ съ зачисленіемъ въ депозитъ Градоначальника, а споры направляются на рѣшеніе судебныхъ установленій. 6) Ходатайства о разрѣшеніи укрѣпленія при входахъ въ торговыя заведенія фонарей направляются въ Городскую Управу для распоряженій по правиламъ строительнаго устава, тогда какъ ранѣе заключенія по такимъ прошеніямъ дѣлались Приставами и Техниками Градоначальства, а самыя разрѣшенія были выдаваемы Канцеляріею Градоначальника. 7) Обязанности по продажѣ справочныхъ бланковъ и сдачѣ денегъ по принадлежности, лежавшія на отвѣтственности Начальника Адреснаго Стола, перешли 1900 года къ Городской Управѣ, которая вѣдаетъ это дѣло при посредствѣ довѣреннаго лица. 8) Для устраненія неудобствъ, вытекающихъ отъ совмѣщенія въ лицѣ Брантъ-Маіора обязанностей по хозяйственнымъ операціямъ съ отвѣтственными обязанностями по обученію и содержанію пожарной команды въ строевомъ и служебномъ отношеніяхъ, послѣдовало распоряженіе о передачѣ хозяйственной части пожарной команды въ завѣдываніе

Служители Канцеляріи С.-Петербургскаго Градоначальника 1901 г.

Внутренній видъ церкви при домѣ С.-Петербургскаго Градоначальника.

Домъ С.-Петербургскаго Градоначальника, Гороховая 2.

Музей С.-Петербургской Столичной Полиціи.
Общій отдѣлъ.

Городского Общественнаго Управленія. 9) Изъяты изъ вѣдѣнія Управленія Градоначальника и переданы въ вѣдѣніе Департамента неокладныхъ сборовъ заказъ храненіе, отпускъ и учетъ паспортныхъ марокъ, Высочайше установленныхъ на возмѣщеніе расходовъ казны по содержанію бывшей пригородной полиціи за отсутствіемъ въ законѣ какихъ либо указаній, возлагающихъ эту процедуру на обязанность Управленія Градоначальника.

Къ сокращенію непроизводительной переписки въ Канцеляріи Градоначальника, систематизаціи и упорядоченія дѣлопроизводства послѣдней по всѣмъ отраслямъ послѣдовали разновременно слѣдующія распоряженія Градоначальника Генералъ-Лейтенанта Н. В. Клейгельсъ: а) о самостоятельномъ опредѣленіи на службу и увольненіи отъ таковой непосредственными начальниками — фельдшеровъ, повивальныхъ бабокъ, сидѣлокъ пріемныхъ покоевъ, а также участковыхъ журналистовъ, писцовъ, и служителей, съ объявленіемъ объ этомъ еженедѣльно по субботамъ въ приложеніи къ приказу по Градоначальству; б) о непосредственной сдачѣ Казначеемъ Канцеляріи въ Губернское Казначейство невыданнаго по разнымъ случаямъ содержанія; в) о прекращеніи пріема въ Казначействѣ Градоначальства разнаго рода документовъ, а равно и денегъ изъ почтамта, съ возложеніемъ этой послѣдней обязанности на Губернское Казначейство; г) о непосредственной передачѣ въ Государственный Банкъ на текущій счетъ денегъ, отпускаемыхъ изъ Городской Управы на содержаніе пожарной команды, Врачебно-полицейскаго Комитета и др.; д) о переводѣ на Главное Казначейство выдачи пенсій чинамъ полицейской и пожарной команды изъ спеціальныхъ средствъ; е) о разсылкѣ Участковымъ Приставамъ для выдачи по принадлежности талоновъ, пересылаемыхъ до этого черезъ посредство Казначея Канцеляріи; ж) о непосредственной сдачѣ начальниками отдѣльныхъ частей въ Губернское Казначейство на возстановленіе кредита, невыданнаго служащимъ по разнымъ случаямъ жалованья; з) о выдачѣ квитанцій, удостовѣряющихъ принятіе Казначеемъ Канцеляріи Градоначальника денегъ и вещей взамѣнъ приходныхъ предписаній и увѣдомленій о полученіи денежныхъ суммъ и посылокъ; и) объ измѣненіи порядка направленія къ исполненію судебныхъ приговоровъ надъ лицами, присужденными къ тюремному заключенію или аресту и остающимся на свободѣ, съ тѣмъ, чтобы приговоры эти направлялись прокурорскимъ надзоромъ для приведенія въ исполненіе непосредственно Приставамъ, а не въ Канцелярію Градоначальника; і) о порядкѣ высылки по распоряженію Участковыхъ Приставовъ изъ С.-Петербурга лицъ: 1) самовольно прибывшихъ въ столицу, 2) задержанныхъ за неимѣніемъ вида на жительство, когда личность ихъ никѣмъ въ С.-Петербургѣ удостовѣрена быть не можетъ, 3) подлежащихъ приводу по требованію судебныхъ установленій, и к) о прекращеніи доставленія въ дѣлопроизводство по счисленію запасныхъ войскъ именныхъ списковъ запасныхъ, принятыхъ на учетъ Участковыми Управленіями. Примѣнительно къ категорическимъ указаніямъ закона предоставлено Участковымъ Приставамъ самостоятельно разрѣшать и давать законное направленіе дѣламъ, сосредоточеннымъ ранѣе въ Канцеляріи Градоначальника: а) по выдачѣ удостовѣреній о бѣдности, поведеніи и несудимости; б) по вопросамъ о разрѣшеніи евреямъ жительства въ С.-Петербургѣ и выдачѣ послѣднимъ свидѣтельствъ на право производства торговли и промысловъ; в) о припискѣ къ обществамъ солдатскихъ дѣтей; г) о разрѣшеніи увеселеній въ ресторанахъ и трактирахъ; д) объ охраненіи имущества, умалишенныхъ, взятыхъ подъ стражу и пропавшихъ безъ вѣсти; е) по цензурѣ мелкихъ объявленій; ж) объ увольненіи въ отпускъ неклассныхъ чиновъ участка, по докладѣ о томъ въ подлежащихъ случаяхъ мѣстному Полиціймейстеру; з) объ увольненіи отъ службы городовыхъ по прошеніямъ; и) о назначеніи и увольненіи отъ службы неклассныхъ чиновъ Участковыхъ Управленій.

Город. 3 уч. Петерб. ч. Иванъ Бочаровъ, утонувшій при спасеніи утопающаго 18-го іюня 1900 г.

Отмѣнена передача на ревизію въ Контрольную Палату черезъ посредство Счетнаго Дѣлопроизводства участковыхъ денежныхъ и вещевыхъ книгъ, передаваемыхъ нынѣ непосредственно въ Палату. Для объединенія дѣятельности Канцеляріи Градоначальника Паспортное и Иностранное Дѣлопроизводства, производившія совершенно однородныя дѣла, соединены въ одно Паспортное дѣлопроизводство. Установленъ законный порядокъ обсужденія всѣхъ дѣлъ хозяйственнаго свойства и ассигнованія кредитовъ на хозяйственныя надобности по Пожарной командѣ, Конно-Полицейской стражѣ, наружной и Рѣчной полиціямъ Совѣщательнымъ Присутствіемъ въ отмѣну прежняго порядка, которымъ это представлялось компетенціи отдѣльныхъ должностныхъ лицъ. Упразднена Комиссія изслѣдованій, составляющія же предметъ вѣдѣнія послѣдней дѣла по изслѣдованію поступающихъ на чиновъ полиціи жалобъ, согласно требованію закона, предоставлены разсмотрѣнію Совѣ-

Рапортъ Околоточныхъ Надзирателей Участковому Приставу 1898 г.

щательнаго Присутствія. Установленъ постоянный контроль надъ дѣятельностью Участковыхъ Управленій въ области преслѣдованія уголовныхъ правонарушеній, причемъ наблюденіе по этому предмету возложено на чиновника особыхъ порученій по судебнымъ дѣламъ. Наконецъ установленъ точный порядокъ пересылки общей и экстренной почты изъ Участковыхъ Управленій въ Канцелярію Градоначальника и передачи курьерамъ суточныхъ приказовъ и корреспонденціи, исходящей изъ Канцеляріи.

Результатомъ перечисленныхъ мѣръ явилось значительное количественное уменьшеніе производимыхъ до этого Канцеляріею Градоначальника дѣлъ, а также замѣтное сокращеніе расходовъ по содержанію тѣхъ изъ чиновъ наличнаго состава Канцеляріи, число и оклады содержанія коихъ не предусмотрены дѣйствующими штатами. Наглядною иллюстраціею этого могутъ служить слѣдующія статистическія данныя.

Музей С.-Петербургской Столичной Полиции.

I. Сравнительная вѣдомость о количествѣ бумагъ, поступившихъ въ Канцелярію Градоначальника:

Годъ.	Количество входящихъ бумагъ.	Коэффиціентъ процентнаго уменьшенія въ сравненіи съ 1896 годомъ.
1896 . . .	323,542	
1897 . . .	314,584	2,7
1898 . . .	279,979	13,5
1899 . . .	155,051	50,2
1900 . . .	114,635	64,5

II. Сравнительная вѣдомость о размѣрѣ суммъ, израсходованныхъ на содержаніе канцелярскихъ чиновниковъ, писцовъ, отопленіе, освѣщеніе и канцелярскіе матеріалы:

Годъ.	Ассигновано по смѣтѣ Министерства Внутреннихъ Дѣлъ.		Израсходовано.		Въ томъ числѣ на жалованье канцелярскимъ служителямъ и писцамъ.		Передержка.	
	Руб.	К.	Руб.	К.	Руб.	К.	Руб.	К.
1896 . . .			57478	45	41595	77	8878	45
1897 . . .			58846	82	44268	—	10246	82
1898 . . .	48600	—	58158	49	45646	57	9558	49
1899 . . .			49131	4	38808	87	531	41
1900 . . .			51203	43	38611	99	2603	43

III. Сравнительная вѣдомость о состояніи переходящихъ суммъ Казначейства Канцеляріи Градоначальника:

Годъ.	Къ 1-му января состояло. Деньгами.		Процентными бумагами.	
	Руб.	К.	Руб.	К.
1896 . . .	14839	39	136021	35
1897 . . .	7551	20	116390	70
1898 . . .	9336	02	102045	19
1899 . . .	1900	49	—	—

Наружная полиція. Къ 1 января 1901 года наружная полиція гор. С.-Петербурга съ его пригородами имѣла слѣдующій составъ: Полиціймейстеровъ—4. Классныхъ чиновъ—164. Околоточныхъ Надзирателей 408. Городовыхъ 2481. Въ теченіи 1901 года произошли слѣдующія перемѣны въ составѣ: Классныхъ чиновъ переведено и опредѣлено въ штатъ полиціи -12, отчислено отъ штата—12, умерло—5. Околоточныхъ Надзирателей опредѣлено въ столичную полицію—43, уволено—40, умерло—7. Городовыхъ опредѣлено въ столичную полицію—591, уволено—579, умерло—8. Засимъ къ 1 января 1902 года состояло на лицо: Полиціймейстеровъ—4. Классныхъ чиновъ—159. Околоточныхъ Надзирателей 404. Городовыхъ 2485. Особеннаго напряженія дѣятельность наружной полиціи достигла въ послѣднее время при Градоначальникѣ Генералъ-Лейтенантѣ Н. В. Клейгельсъ, который на эту часть обратилъ особенное вниманіе и издалъ въ сравнительно небольшой промежутокъ времени, съ 1896—1903 гг. цѣлый рядъ распоряженій, циркуляровъ и указаній, регулирующихъ обязанности чиновъ наружной полиціи. Всѣ эти распоряженія подробно перечислены въ особой брошюрѣ, подъ названіемъ „Краткій перечень мѣропріятій С.-Петербургскаго Градоначальника Генералъ-Лейтенанта Н. В. Клейгельсъ за время съ 12 декабря 1895 года по 15 мая 1902 года“; здѣсь мы отмѣтимъ наиболѣе выдѣляющіяся изъ нихъ. Въ 1896 году были составлены: а) описанія полицейскихъ участковъ, съ указаніемъ свѣдѣній, подробно характеризующихъ не только внѣшнее состояніе каждаго участка, но и бытовыя условія жизни мѣстнаго населенія; б) схематическіе планы столичныхъ театровъ, съ нанесеніемъ прилегающихъ къ театральнымъ зданіямъ улицъ и площадей и съ обозначеніемъ распредѣленія внутренняго и наружнаго полицейскаго наряда, а также разстановки собственныхъ экипажей и извозчичьихъ закладокъ; в) такіе же планы столичныхъ желѣз-

нодорожныхъ вокзаловъ, съ показаніемъ сверхъ свѣдѣній, перечисленныхъ въ предшествующемъ пунктѣ, еще мѣстъ стоянки ломовыхъ подводъ. Затѣмъ въ цѣляхъ усиленія наружнаго надзора по всѣмъ отраслямъ полицейскаго дѣла Старшіе Помощники Приставовъ освобождены отъ обязанностей по веденію арестантской части и присутствіе ихъ въ участковыхъ управленіяхъ въ урочное время необязательно. Завѣдываніе паспортной частью и веденіе арестантской возложено на Младшихъ Помощниковъ Приставовъ подъ непосредственнымъ наблюденіемъ и руководствомъ Приставовъ. Введены общія описанія постовъ по каждому отдѣльному участку съ указаніемъ расположенія постовъ, цифровыхъ данныхъ о мѣстныхъ жителяхъ, улицахъ, домахъ, телефонахъ, пожарныхъ кранахъ и сигналахъ, а также описаніе особенностей каждаго поста. Издано руководство „Пособіе для подготовленія на должности классныя и Околоточныхъ Надзирателей". Книга эта содержитъ обстоятельныя разъясненія о назначеніи полиціи и обязанностяхъ послѣдней, съ указаніемъ соотвѣтственныхъ статей закона и распоряженій начальства. Указанъ порядокъ повѣрки ночной службы городовыхъ и дежурства сторожевыхъ дворниковъ. Преподаны указанія объ обязанностяхъ классныхъ чиновъ полиціи по наблюденію за порядкомъ въ домахъ, гостиницахъ, торгово-промышленныхъ заведеніяхъ, мастерскихъ и угловыхъ квартирахъ. Составлена и утверждена инструкція дежурнымъ по увеселительнымъ заведеніямъ и лѣтнимъ театрамъ офицерамъ и класснымъ чинамъ полиціи. Издана инструкція Околоточнымъ Надзирателямъ, детально опредѣляющая кругъ ихъ обязанностей и порядокъ дѣйствій. Пересмотрѣны, пополнены и утверждены правила организаціи занятій въ Участковыхъ Управленіяхъ съ Околоточными Надзирателями и городовыми, съ цѣлью повѣрки ихъ знаній по части требованій службы, а также отдаваемыхъ по Градоначальству и полиціи распоряженій. Утверждена программа описанія околотковъ, по которой составлены самыя описанія и планы послѣднихъ, съ включеніемъ всѣхъ особенностей таковыхъ. Составлена и издана постовая книжка новаго образца, съ показаніемъ въ ней всѣхъ правительственныхъ и общественныхъ сооруженій, расположенныхъ въ предѣлахъ каждаго поста и приложеніемъ плана сѣти конножелѣзныхъ дорогъ; кромѣ того въ постовую книжку включены: росписаніе дежурствъ мѣстныхъ дворниковъ, адресы высокопоставленныхъ и начальствующихъ лицъ, учебныхъ заведеній, судебныхъ учрежденій, мѣстныхъ торговопромышленныхъ заведеній, почтовый отдѣлъ, а также перечислены всѣ характерныя особенности даннаго поста. Изданы: а) брошюра „Основы полицейской службы", въ которой въ ясномъ и общедоступномъ изложеніи разъяснены основныя обязанности, возложенныя на чиновъ полиціи закономъ и предписаніями начальства, а также преподаны соотвѣтственные совѣты и указанія; б) руководство для изученія обязанностей городового С.-Петербургской полиціи; в) памятная книжка городовымъ С.-Петербургской столичной полиціи. Устроены казарменныя помѣщенія для семейныхъ и холостыхъ городовыхъ вблизи участковыхъ

Разъясненіе дворникамъ приказовъ и распоряженій Градоначальника. 1900 года.

Залъ Совѣщательнаго Присутствія при Управленіи С.-Петербургскаго Градоначальника.

С.-Петербургское Градоначальство.
Кабинетъ Г. Градоначальника.

управленій, въ которыхъ чины эти несутъ службу. При полицейскихъ частяхъ устроены лавочки-буфеты для продажи исключительно нижнимъ чинамъ полиціи предметовъ главныхъ жизненныхъ потребностей, причемъ получаемая отъ этой торговли прибыль обращается въ буфетныя суммы частей и расходуется на улучшеніе быта городовыхъ.

Общая сумма оборотовъ по этимъ лавочкамъ за 1900 годъ выразилась цифрою 27742 руб. 44 коп., причемъ чистая прибыль составила 4989 руб. 50 коп. и обращена на улучшеніе условій казарменнаго довольствія людей.

Въ видахъ предоставленія городовымъ и служителямъ полезныхъ развлеченій, на указанные остатки въ казармахъ заведены библіотеки, въ которыхъ имѣются наиболѣе соотвѣтственныя условію умственнаго развитія нижнихъ чиновъ книги и изданія; поставлены

Буфетъ при Спасской части.

билліарды, устроена гимнастика, пріобрѣтены фехтовальныя принадлежности, а также шахматы, шашки и другія игры.

10 сентября 1902 года утвержденъ Уставъ С.-Петербургскаго Общества попеченія объ отставныхъ нижнихъ чинахъ и оставившихъ службу вольнонаемныхъ служащихъ С.-Петербургской столичной полиціи и Управленія Градоначальника.

Исторія возникновенія сего Общества слѣдующая. До послѣдняго времени отставные нижніе полицейскіе чины могли получать пособія только изъ процентовъ съ капитала, образованнаго въ 1867 году С.-Петербургскимъ Градоначальникомъ Генералъ-Адъютантомъ Ф. Ф. Треповымъ.

Капиталъ этотъ, въ суммѣ 25,000 руб. составился изъ денегъ, пожертвованныхъ въ разное время жителями столицы для выдачи пособій полицейскимъ нижнимъ чинамъ по усмотрѣнію Градоначальника. Съ теченіемъ времени число служащихъ въ полиціи все болѣе и болѣе увеличивалось, вслѣдствіе чего увеличилось и число лицъ, желающихъ и имѣю-

щихъ право пользоваться пенсіей съ капитала Генералъ-Адъютанта Трепова, и оказалось невозможнымъ удовлетворить всѣ ходатайства, почему распоряженіемъ Градоначальника Генералъ-Лейтенанта П. А. Грессера были обращены въ означенный капиталъ всѣ деньги, полученныя за усиленные полицейскіе наряды, каковыхъ къ 1 мая 1885 года было 33,150 руб. Но и такое увеличеніе пенсіоннаго капитала со все возрастающими штатами къ концу девятидесятыхъ годовъ оказалось далеко не достаточнымъ: пришлось нормы пенсіонныхъ выдачъ уменьшить до минимума, а многимъ и вовсе отказывать въ выдачѣ пособій.

Изыскивая выходъ изъ вышеозначеннаго положенія, Градоначальникъ Генералъ-Лейтенантъ Н. В. Клейгельсъ рѣшилъ учредить „Общество попеченія объ отставныхъ нижнихъ чинахъ и оставившихъ службу вольнонаемныхъ служащихъ С.-Петербургской столичной полиціи и Управленія Градоначальника". Симпатичная цѣль Общества привлекла въ число его членовъ всѣхъ служащихъ классныхъ чиновъ Управленія Градоначальства и столичной полиціи.

Имѣя въ виду, что при самомъ возникновеніи своемъ Общество обладало капиталомъ въ 52,000 руб., образовавшимся изъ: 1) отчисленныхъ изъ остатковъ хозяйственныхъ суммъ Градоначальства въ размѣрѣ 35,000 руб., 2)—9000 руб., полученныхъ отъ изданныхъ Резервомъ полиціи книгъ и пособій, 3)— 8000 руб. отъ чистаго дохода съ буфетовъ-лавочекъ, устроенныхъ въ разныхъ частяхъ полицейскаго управленія,—на первомъ Общемъ Собраніи, состоявшемся 15 сентября 1902 года, рѣшено было немедля приступить къ постройкѣ зданія пріюта на 150 человѣкъ одинокихъ и семейныхъ на участкѣ земли, размѣромъ 1200 кв. саж., пріобрѣтенномъ въ Петергофскомъ участкѣ, по Ушаковской улицѣ. Торжество закладки состоялось 29 сентября.

Въ 13-й день февраля 1903 года Государь Императоръ Всемилостивѣйше соизволилъ повелѣть выдать Обществу единовременно 25,000 руб. изъ Кабинета Его Величества, для содержанія на проценты съ этой суммы 10 призрѣваемыхъ, а Государыня Императрица

С.-Петербургское Градоначальство.
Кабинетъ Г. Градоначальника.

Марія Ѳеодоровна соизволила выразить желаніе ежегодно отпускать по 750 руб. на содержаніе 3-хъ человѣкъ пенсіонеровъ. Въ мартѣ мѣсяцѣ Государь Наслѣдникъ и Великій Князь Михаилъ Александровичъ соизволилъ пожаловать на нужды Общества 3000 руб.

Кромѣ вышеозначенныхъ Высочайшихъ пожертвованій, по распоряженію Генералъ-Лейтенанта Н. В. Клейгельсъ, на усиленіе средствъ Общества долженъ поступать весь чистый доходъ съ буфетовъ-лавочекъ при частяхъ полицейскаго управленія.

Окончаніе постройки перваго пріюта предположено въ августѣ 1903 г.

Полицейскій Резервъ. Составъ Полицейскаго Резерва при его учрежденіи, какъ уже извѣстно, опредѣленъ былъ изъ Начальника Резерва, двухъ Старшихъ и 14-ти Младшихъ Чиновниковъ, одного фельдфебеля и 150 городовыхъ. Но въ дѣйствительности городовыхъ въ немъ въ то время было, за недостаткомъ подходящихъ людей, желающихъ служить въ полиціи, не болѣе 40—50 человѣкъ, но и изъ этого числа большая часть несла службу

Закладка пріюта для отставныхъ нижнихъ чиновъ и оставившихъ службу вольно-наемныхъ служащихъ С.-Петербургской столичной полиціи и Управленія Градоначальства, въ присутствіи С.-Петербургскаго Градоначальника Ген.-Лейт. Н. В. Клейгельсъ и Директора Д-та Общихъ Дѣлъ Министерства Внутреннихъ Дѣлъ Гофмейстера Б. В. Штюрмера, 29 сентября 1902 г.

при участкахъ, и можно сказать, что на случай экстренной надобности полиція „резерва“ не имѣла.

Полицейскій Резервъ размѣщенъ былъ первоначально въ полицейскомъ домѣ Рождественской части, а затѣмъ переведенъ въ Александро-Невскую часть, гдѣ находится и нынѣ. Необходимыя хозяйственныя принадлежности Полицейскимъ Резервомъ получены изъ Василеостровской временной больницы.

Съ учрежденіемъ Резерва, всѣ желающіе опредѣлиться на службу въ полицію, какъ обязательно служащіе нижніе чины, такъ и вольноопредѣляющіеся, предварительно зачисленія, подвергались экзамену по установленной программѣ и осмотру; отъ кандидатовъ требовалось умѣніе читать и писать по-русски, они должны были быть смѣтливы, расторопны и имѣть приличный наружный видъ и удовлетворительное состояніе здоровья; затѣмъ собирались подробныя справки о поведеніи.

Занятія въ школѣ Резерва на первыхъ порахъ не имѣли характера школьно-педагогическаго, съ строгимъ распредѣленіемъ времени и предметовъ занятій; они состояли въ

томъ, что классные чины Резерва, основательно знакомые съ полицейской службой, разъясняли, въ свободное отъ службы время, нижнимъ чинамъ Резерва обязанности городовыхъ, затѣмъ обучали математикѣ, письму подъ диктовку, читали полезныя книги и т. д.

Одновременно съ теоретической подготовкой, чины Резерва обучались и практически, для чего назначались въ наряды для соблюденія порядка при процессіяхъ, зрѣлищахъ, на гуляньяхъ, а также на дежурства, въ командировки, для усиленія численнаго состава участковой полиціи или замѣны больныхъ, отсутствующихъ и т. п. Такимъ образомъ роль Резерва опредѣлилась двоякая—быть подготовительной школой для лицъ, желающихъ посвятить себя службѣ въ полиціи, и—служить запаснымъ депо людей на пополненіе убыли въ участковыхъ управленіяхъ. Это двоякое назначеніе сохранилось и до сего времени.

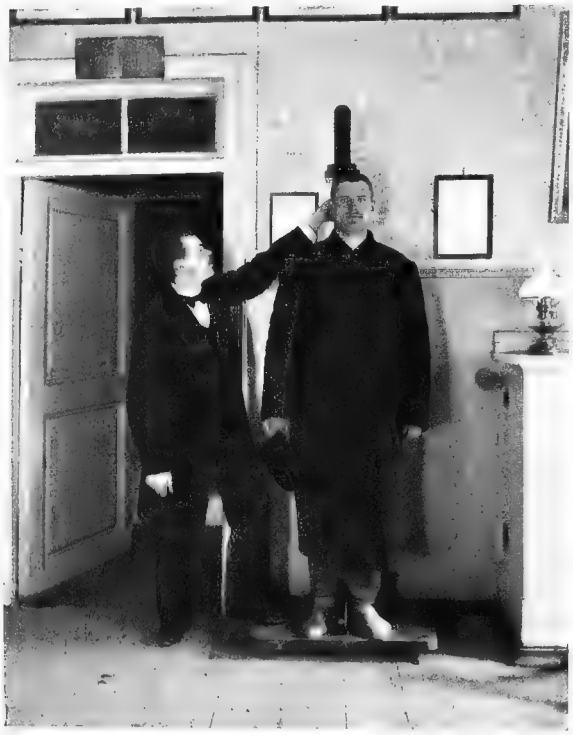

Полицейскій Резервъ С.-Петербургской Столичной полиціи. Пріемъ на службу. — Измѣреніе роста. 1898 г.

Въ 1887 году штатъ Полицейскаго Резерва увеличенъ 2-мя Помощниками Начальника Полицейскаго Резерва — Старшимъ и Младшимъ, и 9-ю Околоточными Надзирателями.

Полнаго своего развитія Полицейскій Резервъ достигъ въ промежутокъ времени между 1895 — 1902 гг. при Градоначальникѣ Генералъ-Лейтенантѣ Н. В. Клейгельсъ, въ бытность Начальникомъ Резерва Ротмистра Галле. За это время при Резервѣ были учреждены постоянные классы для подготовленія лицъ, желающихъ занять должности классныя, а также Околоточныхъ Надзирателей и городовыхъ.

Для пособія подготовляющимся Начальникомъ Резерва и его Помощниками составлены слѣдующія руководства:

1) Пособіе для подготовленія на должности классныя и Околоточныхъ Надзирателей. 2) Инструкція Околоточнымъ Надзирателямъ. 3) Инструкція чинамъ Конно - полицейской стражи. 4) Руководство для подготовленія на должность городового. 5) Пособіе для классныхъ чиновъ С.-Петербургской столичной полиціи при занятіяхъ съ городовыми, несущими службу въ участкахъ. 6) Инструкція для самообороны чинамъ полиціи (съ рисунками). 7) Памятная книжка для дворниковъ и швейцаровъ. 8) Алфавитный сборникъ приказовъ по Градоначальству за 1891—1901 гг. 9) Инструкція чинамъ ротъ С.-Петербургской столичной полиціи. 10) Памятная книжка городового. 11) Полицейскій Резервъ, спеціальная школа для чиновъ полиціи и Музей.

Кромѣ того для подготовляющихся имѣется библіотека, состоящая изъ четырехъ отдѣловъ:

1) Учебныхъ пособій по классу фотографіи.
2) Классныхъ учебныхъ пособій.
3) Для чтенія нижнимъ чинамъ и
4) Библіотека Музея.

Условія, которымъ въ настоящее время должны удовлетворять желающіе поступить на должность городового, слѣдующія:

Музей С.-Петербургской Столичной Полиціи.
Общій отдѣлъ.

1) Благообразная наружность. 2) Крѣпкое тѣлосложеніе. 3) Полное здоровье. 4) Острое зрѣніе. 5) Способность различать цвѣта. 6) Чистая рѣчь. 7) Ростъ не ниже 2 арш $6^1/_2$ верш. (безъ обуви). 8) Возрастъ не моложе 25 лѣтъ. 9) Состояніе въ запасѣ арміи. 10) Безпорочное поведеніе. 11) Сообразительность и расторопность.

Для Околоточныхъ Надзирателей, сверхъ того, требуется право по образованію на льготу второго разряда по воинской повинности, или же пріобрѣтенная на государственной службѣ опытность.

Удовлетворяющіе указаннымъ требованіямъ зачисляются въ кандидаты, поселяются въ казармѣ Резерва и поступаютъ въ школу. Курсъ обученія продолжается отъ 2-хъ недѣль до мѣсяца; по окончаніи курса кандидаты подвергаются испытанію въ особой комиссіи, въ составъ которой входятъ: Полиціймейстеръ, Начальникъ Резерва и два Пристава. Ока-

Резервъ С.-Петербургской Столичной полиціи. — Классъ городовыхъ. 1902 г.

завшіеся во всѣхъ отношеніяхъ годными и усвоившими съ успѣхомъ всѣ необходимыя знанія, обмундировываются и, по представленіи Градоначальнику, зачисляются въ Резервъ городовыми. Дальнѣйшая служба зачисленныхъ въ городовые Резерва сводится къ тому, что они начинаютъ нести дѣйствительную службу въ составѣ командъ подъ наблюденіемъ Околоточныхъ Надзирателей и полицейскихъ офицеровъ; затѣмъ, по мѣрѣ открывающихся вакансій и успѣшности въ практической подготовкѣ, переводятся въ роты, участки, отдѣленія конно-полицейской стражи или же въ служительскую команду.

Классные чины полиціи должны основательно изучить:

1) Уставъ о предупрежденіи и пресѣченіи преступленій.
2) Уставъ Уголовнаго Судопроизводства.
3) Уложеніе о Наказаніяхъ.
4) Уставъ о Наказаніяхъ, налагаемыхъ Мировыми Судьями.
5) Уставъ казеннаго управленія и уставы благоустройства и благочинія.
6) Обязательныя постановленія, изданныя Градоначальникомъ.

7) Обязательныя постановленія, изданныя Городскою Думою, Земскими Собраніями, Присутствіемъ по фабричнымъ дѣламъ и т. п.

8) Всѣ приказы Градоначальника, начиная съ 1866 года.

9) Участковое дѣлопроизводство.

10) Правила объ учетѣ запасныхъ нижнихъ чиновъ.

11) Практическіе пріемы по обнаруженію преступленій и нарушеній по образцамъ и моделямъ, имѣющимся въ классѣ.

12) Антропометрію.

Подъ помѣщеніе спеціальной школы для классныхъ чиновъ отведена просторная свѣтлая комната. Классъ снабженъ всѣми учебными пособіями и моделями, необходимыми для изученія полицейской службы. Рядомъ съ классомъ помѣщается комната съ принадлежностями для фотографированія. Здѣсь, подъ руководствомъ опытнаго фотографа, изучаютъ

Резервъ С.-Петербургской столичной полиціи. — Урокъ фехтованія. 1901 г.

фотографію ежегодно по нѣскольку человѣкъ кандидатовъ на должность Околоточныхъ Надзирателей.

Классъ, въ которомъ подготовляются кандидаты на должность городового, помѣщается отдѣльно; на стѣнахъ классной комнаты развѣшаны фотографіи, изображающія типы извозчичьихъ экипажей, а равно различные моменты изъ служебной дѣятельности городовыхъ. Здѣсь собраны образцы всѣхъ установленныхъ жестянокъ—для извозчиковъ, дворниковъ, носильщиковъ, торговцевъ, трубочистовъ, полотеровъ и т. д. Знаніе значенія каждой жестянки для городовыхъ обязательно. Здѣсь же стоитъ 11 велосипедовъ, служащихъ для быстрой передачи приказаній.

Въ этой классной комнатѣ въ праздничные дни происходитъ чтеніе съ туманными картинами, для чего имѣется свой волшебный фонарь. Читаютъ, обыкновенно, классные чины Резерва.

Составъ Резерва въ настоящее время свыше 300 городовыхъ и 40 Околоточныхъ Надзирателей. Для удобства службы Резервъ размѣщенъ въ двухъ пунктахъ столицы съ такимъ разсчетомъ, чтобы въ случаѣ надобности всѣ люди его могли быть собраны въ одно общее мѣсто не позже, какъ черезъ 8—10 минутъ. Центральная часть Резерва помѣ-

С.-Петербургскій Градоначальникъ
Генералъ-Адъютантъ
Николай Васильевичъ Клейгельсъ
съ 7-го декабря 1895 г.

Резервъ С.-Петербургской столичной полиціи. — Команда фотографовъ 1901 г.

щается—Гончарная 6, и другая—Невскій 88. Внутренній порядокъ опредѣляется особою инструкціею. Отдѣленія соединены между собою телефономъ.

Въ отпуски могутъ уходить одновременно, съ разрѣшенія начальства, не болѣе 2—3 человѣкъ. Вслѣдствіе такого распорядка весь Резервъ, въ случаѣ экстренной надобности, всегда находится на лицо почти въ полномъ своемъ составѣ.

Обязанности Резерва сводятся къ слѣдующему:

1) Контролированіе офицерами Резерва дежурствъ дворниковъ, освѣщенія лѣстницъ и дворовъ, содержанія въ порядкѣ дворовъ обывательскихъ и извозопромышленныхъ, наблюденіе за правильностью ѣзды по городу какъ извозчиковъ, такъ равно и собственныхъ и общественныхъ экипажей, велосипедистовъ и ѣзды на моторахъ.

2) Офицеры Резерва участвуютъ въ комиссіяхъ по осмотру извозчичьихъ экипажей, выдающихъ извозчикамъ номерныя жестянки; они же выдаютъ жестянки пригороднымъ крестьянамъ, пріѣзжающимъ въ столицу для промысла на масляницу, и котролируютъ содержаніе извозчичьихъ биржъ.

3) Нижніе чины Резерва посылаются для задержанія по городу нищихъ, шарманщиковъ, торговцевъ произведеніями печати и сборщиковъ на церкви и монастыри, неимѣющихъ установленнаго разрѣшенія, барышниковъ, перепродающихъ театральные билеты, шарлатановъ и т. п.

4) Они же несутъ патрульную службу въ вечернее время.

5) При Полицейскомъ Резервѣ установленъ особый учетъ всего личнаго состава извозчиковъ, причемъ на каждаго извозчика, производящаго промыселъ въ столицѣ, имѣется особый листокъ съ полнымъ его званіемъ, справкой Сыскной полиціи о судимости и со всѣми послѣдовавшими за время производства промысла штрафами, наложенными какъ Мировыми Судьями, такъ и въ административномъ порядкѣ. На особыхъ листкахъ имѣются свѣдѣнія на каждую закладку по номеру: кто ей хозяинъ, гдѣ онъ живетъ и кто работникъ.

6) О кучерахъ собственныхъ экипажей Резервъ ведетъ такія же свѣдѣнія. Въ случаѣ полученія справокъ о тяжкой уголовной судимости извозчика или кучера, хотя бы даже и за прошлое время, Резервъ сообщаетъ эти свѣдѣнія хозяевамъ.

Столъ извозчиковъ возникъ въ 1897 году и находится въ вѣдѣніи одного изъ Помощниковъ Начальника Резерва.

7) Канцелярія Резерва ведетъ разсчетъ по обмундированію всей полиціи съ контрагентомъ обмундировальной мастерской.

8) На Начальника Резерва возложено наблюденіе за правильнымъ расходованіемъ ежегоднаго кредита на содержаніе Конной стражи, а равно и наблюденіе за покупкою и ремонтомъ молодыхъ лошадей, за ихъ выѣздкой, за коннымъ лазаретомъ и т. п.

9) Въ Резервѣ ведется контроль всѣмъ велосипедистамъ, замѣченнымъ въ нарушеніи правилъ ѣзды по городу.

10) На Начальника Резерва возложено: веденіе списковъ городовыхъ и полицейскихъ служителей всего состава полиціи, учетъ ихъ по участкамъ, полицейскимъ домамъ и по казармамъ и переводы съ мѣста на мѣсто.

Резервъ С.-Петербургской Столичной полиціи.— Команда фонарщиковъ 1901 г.

11) Чины Резерва несутъ служебныя обязанности на парадахъ, народныхъ гуляньяхъ, въ торжественныхъ процессіяхъ и т. п.

12) Чины Резерва производятъ ночные обходы для задержанія безпаспортныхъ и бродягъ.

13) Они же занимаютъ временные посты по особому приказанію Градоначальника и т. п.

Въ 1900 году при Полицейскомъ Резервѣ основанъ Полицейскій Музей; въ немъ собрано въ настоящее врямя до 4000 предметовъ, расположенныхъ по группамъ, иллюстрирующимъ: 1) общее историческое развитіе полиціи. 2) Уголовный отдѣлъ. 3) Извозный промыселъ. 4) Пожарное дѣло. 5) Бытовую жизнь столицы.

Казармы городовыхъ состоятъ изъ нѣсколькихъ просторныхъ и свѣтлыхъ комнатъ. Въ самой большой комнатѣ установлены гимнастическіе аппараты; на другой половинѣ этой комнаты, отдѣленной отъ остального пространства рѣшеткой, помѣщается образная. Сюда сходятся ежедневно, послѣ вечерней переклички, нижніе чины Резерва на молитву. Въ сосѣдней комнатѣ, меньшей размѣрами и раздѣленной на двѣ части, одна половина занята дортуаромъ Околоточныхъ Надзирателей, а въ другой поставленъ билліардъ; здѣсь же находятся принадлежности для фехтованія.

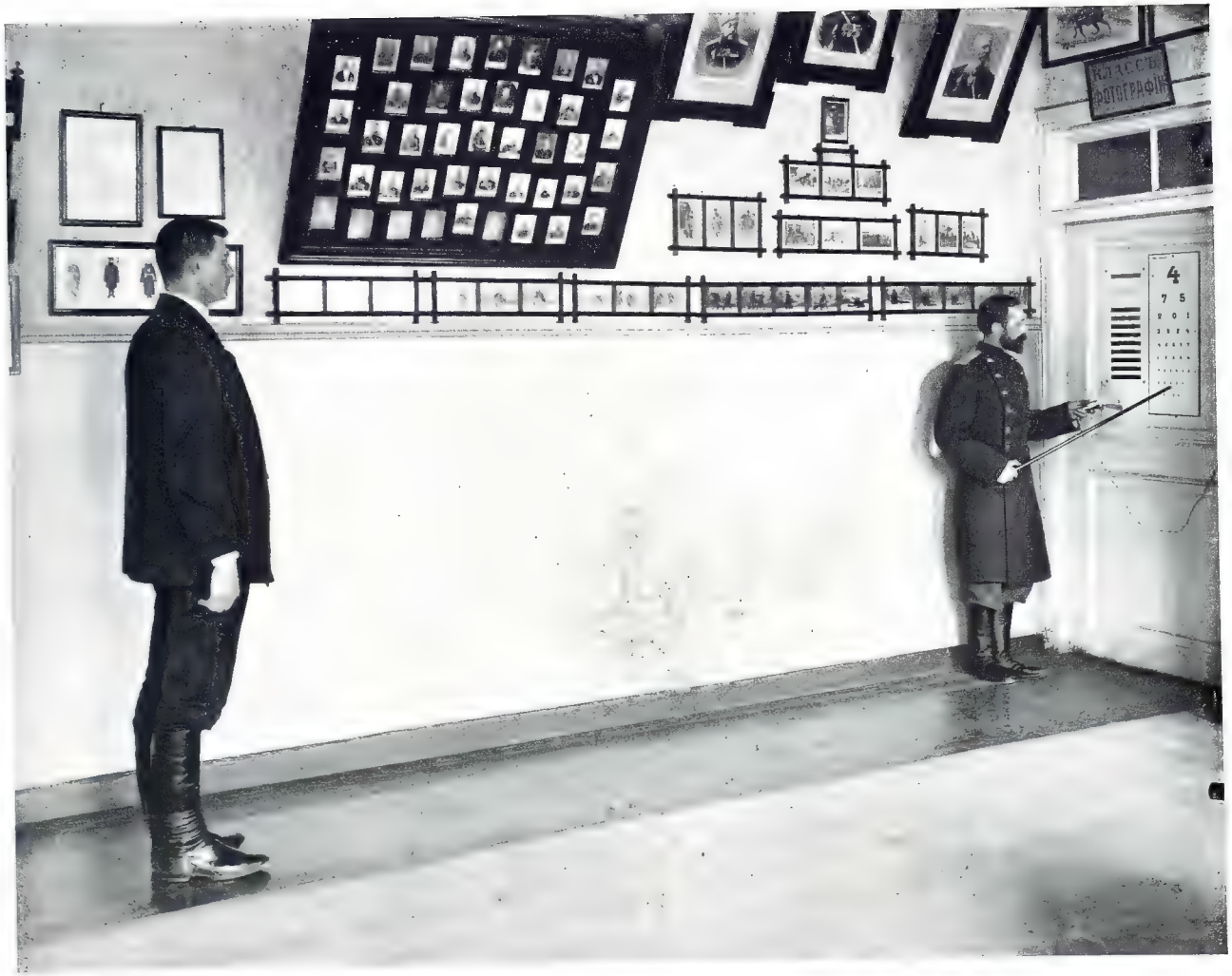

Резервъ С.-Петербургской Столичной Полиціи.
Испытаніе остроты зрѣнія при пріемѣ на службу.

Столовая Резерва вмѣщаетъ единовременно 80 человѣкъ и находится въ связи съ хлѣбопекарней и кухней. Къ столовой примыкаетъ буфетъ съ крѣпкими напитками и холодными закусками; при буфетѣ имѣется лавочка, снабженная всѣми предметами, необходимыми въ повседневной жизни нижняго полицейскаго чина Буфетъ и лавочка существуютъ на артельныхъ началахъ; доходъ отъ нихъ всецѣло поступаетъ на улучшеніе пищи и вообще на улучшеніе быта членовъ артели.

Врачебное Управленіе. Императоръ Петръ Великій при воцареніи нашелъ Русскій народъ въ состояніи полной медицинской безпомощности, этому едва-ли противорѣчатъ существовавшіе въ Москвѣ Аптекарскій Приказъ, возникшій въ началѣ XVII столѣтія и Аптекарская Палата, учрежденная въ 1672 году, такъ какъ дѣятельность этихъ учрежденій ограничивалась тѣсными рамками—заботою объ устройствѣ единственной бывшей въ Москвѣ Аптеки для потребностей Царской Семьи, для приближенныхъ бояръ, для стрѣлецкаго войска; врачи, состоявшіе при Аптекарскомъ и Пушкарскомъ Приказахъ, выписывались

Резервъ С.-Петербургской столичной полиціи. — Команда велосипедистовъ. 1901 г.

изъ-за границы главнымъ образомъ для несенія придворно-медицинской службы. Бытовыя условія и суевѣрія даже природнымъ Московскимъ жителямъ мѣшали обращаться за медицинскою помощью къ иностраннымъ лекарямъ, народъ предпочиталъ имѣть дѣло со своими знахарями или искалъ этой помощи у расплодившихся въ большомъ количествѣ въ концѣ XVII-го и въ началѣ XVIII-го столѣтія бродячихъ лечителей коробейниковъ, сбывавшихъ выгодно свои снадобья по городамъ и селеніямъ. Медицинская безпомощность народа озабочивала правительство, его тревожили и большая смертность и хворость населенія и распространеніе въ народѣ прилипчивыхъ болѣзней; дѣлались попытки придти на помощь населенію, издавались указы объ устройствѣ больницъ, во время эпидемій учреждались заставы и карантины и посылались лекари въ пораженныя эпидеміей мѣстности. Только при Императорѣ Петрѣ I вводится раціональная медицина, сдѣлавшаяся со времени его преобразованій общенароднымъ достояніемъ; по его указу вмѣсто упраздненной Аптекарской Палаты съ ея ограниченнымъ кругомъ дѣятельности была учреждена Медицинская Канцелярія, въ главѣ которой поставленъ спеціалистъ лейбъ-медикъ въ должности „Архі-

ятера и президента Царской надворной канцеляріи всего медицинскаго факультета въ Имперіи". Архіятеру подчинялась вся медицинская часть въ Россіи.

Тяжелая работа выпала на долю новаго учрежденія; создавалось новое, совершенно незнакомое дѣло на Руси; надо было заводить госпитали, больницы, аптеки, медицинскія школы; необходимо было создать свой медицинскій и фармацевтическій персоналъ, чтобы освободиться отъ хлопотливой, невыгодной и рискованной необходимости выписывать изъ за границы иностранныхъ врачей, потребность въ которыхъ, съ преобразованіемъ и увеличеніемъ арміи, при частомъ веденіи войнъ, ощущалась все болѣе и болѣе. Если принять во вниманіе, что къ концу царствованія Петра I было построено въ разныхъ городахъ 10 госпиталей съ медико-хирургическою школою при Московскомъ генеральномъ сухопутномъ госпиталѣ, что въ одномъ Петербургѣ имѣлось 5 казенныхъ аптекъ; что число аптекъ по всей Россіи возрасло до 22; что въ Петербургѣ былъ открытъ такъ называемый Аптекарскій огородъ; если наконецъ принять во вниманіе, что преобразованная армія сравнительно-аккуратно снабжалась медицинскимъ персоналомъ — станетъ яснымъ, какую видную роль занимало въ дѣятельности перваго Императора вызванное имъ къ жизни новое медицинское учрежденіе. Много препятствій нужно было преодолѣть при введеніи раціональной медицины; надо было побѣждать суевѣріе не только простого народа, но и лицъ знатныхъ; приходилось вести упорную борьбу противъ знахарей и шарлатановъ; нужно было разобраться и въ самомъ пришломъ медицинскомъ иноземномъ персоналѣ, производить оцѣнку его свѣдѣніямъ прежде принятія на службу и предоставленія права практики; надо было зорко слѣдить за дѣятельностью аптекъ, за дѣятельностью возникавшихъ лечебныхъ заведеній.

Резервъ С.-Петербургской столичной полиціи. — Кухня. 1898 г.

Въ означенныхъ цѣляхъ, по представленію главнаго медицинскаго начальства, издается рядъ указовъ о запрещеніи медицинской практики лицамъ, не выдержавшимъ установленнаго спеціальнаго испытанія при высшемъ медицинскомъ учрежденіи, рядъ указовъ объ отпускѣ лекарствъ изъ аптекъ; такъ Сенатскимъ указомъ 14 августа 1721 года опредѣлено: „никакой докторъ или городовой лекарь не дерзаетъ нигдѣ практику имѣть или лечить прежде освидѣтельствованія отъ медицинской коллегіи, понеже иногда многіе неученые скитающіеся безъ всякаго наказанія дерзновенно лечатъ, въ чемъ великую вреду жителямъ причинить могутъ." Въ указѣ Сената 25 іюня 1729 года сказано: „чтобы не освидѣтельствованные лѣкари въ лѣкарскихъ искусствахъ отнюдь лѣчить народъ, а паче подлыхъ людей подъ жестокимъ штрафомъ и наказаніемъ не дерзали".

Въ Сенатскомъ указѣ отъ 1750 года читаемъ: „чтобы изъ аптекъ не продавались даже и мази и пластыри, хотя и безвредные, но иногда способные подать поводъ къ сумнительству, иначе какъ по цидулкамъ отъ домовъ знатнаго господства отъ управляющихъ, а

Резервъ С.-Петербургской Столичной Полиціи.
Классъ офицеровъ и кандидатовъ на должность Околоточнаго Надзирателя.

Резервъ С.-Петербургской столичной полиціи. — Хоръ балалаечниковъ. 1902 г.

прочимъ отъ хозяевъ съ подписаніемъ ихъ именъ, кому иная мазь или пластырь и другое невредное и несумнительное потребно, а оныя цидулки хранить съ прочими по тѣмъ аптекамъ рецептами. А ежели тѣми цидулками внутреннія лѣкарства потребованы будутъ, которыя въ человѣческомъ корпусѣ по натурѣ ихъ великое дѣйствіе производить могутъ, таковыя по тѣмъ цидулкамъ изъ аптеки отнюдь и никому не отпущать, но требовать настоящіе рецепты докторскіе или лѣкарскіе".

Вмѣстѣ съ введеніемъ раціональной медицины и медицинскихъ учрежденій родилась потребность въ созданіи и медицинской полиціи, потребность въ правительственномъ медицинскомъ надзорѣ, въ правительственной инспекціи. Такой надзоръ устанавливается при Архіятерѣ Блюментростѣ—указомъ Сената 7 сентября 1721 года объ освидѣтельствованіи аптекъ, о таксѣ для нихъ и объ испытаніи иностранныхъ врачей на полученіе права практики въ Имперіи. Разумѣется, что формы надзора, равно какъ кругъ и характеръ дѣятельности медицинской полиціи и ея компетенція должны были мѣняться въ зависимости отъ реформъ медицинскихъ учрежденій, находившихся въ тѣсной связи съ реформами общегосударственнаго характера, отъ развитія самихъ медицинскихъ учрежденій, отъ расширенія горизонта медицинской науки и, наконецъ, отъ случайныхъ причинъ, какъ напримѣръ, отъ появлявшихся по временамъ острыхъ народныхъ бѣдствій — въ формѣ эпидемій, голодовокъ и т. п.

Резервъ С.-Петербургской столичной полиціи. — Хлѣбопекарня. 1898 г.

Въ первой стадіи своего развитія медицинскій надзоръ представлялся въ такомъ видѣ: Архіятеръ, по мѣрѣ надобности, прикомандировывалъ доктора, оператора или лекаря къ своей канцеляріи для несенія службы у „физическихъ дѣлъ", давалъ имъ разнаго рода

порученія, какъ-то: свидѣтельствованіе аптекъ, судебно-медицинское свидѣтельствованіе труповъ, испытаніе лекарей и фармацевтовъ иностранныхъ; вскрытіе труповъ производилось или въ госпиталяхъ, или въ особомъ покоѣ при главной полиціи; а изслѣдованія по части „физическихъ дѣлъ“ или въ казенной главной, такъ называемой, Адмиралтейской аптекѣ, или въ особо отведенной комнатѣ при Медицинской Канцеляріи. Такой порядокъ вещей, однако, не могъ оставаться долго, потому что отъ лицъ, назначенныхъ для несенія службы у „физическихъ дѣлъ“, требовались не только спеціальныя свѣдѣнія, но и знаніе законовъ, извѣстный опытъ и навыкъ; являлась необходимость въ созданіи особаго постояннаго персонала; таковой и былъ созданъ 9 января 1733 года; по новому штату при Медицинской канцеляріи положены были: 1 Штадтъ-физикъ, 1 Лекарь и 1 Операторъ.

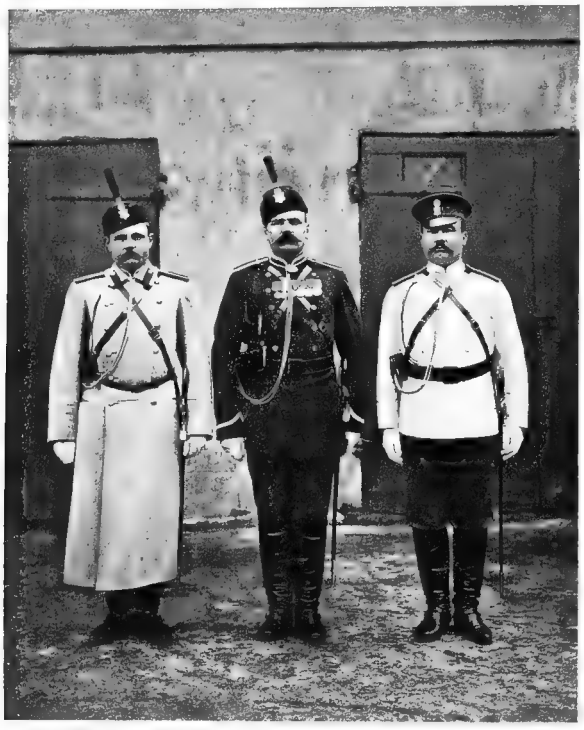

Вахмистры Конно-полицейской стражи.

Такимъ образомъ былъ учрежденъ С.-Петербургскій Физикатъ— прототипъ современнаго Врачебнаго Управленія. Кругъ дѣятельности Штадтъ-физика опредѣлялся особой инструкціей; онъ имѣлъ право входить съ представленіями къ правительству обо всѣхъ предметахъ, до здоровья жителей касающихся; онъ долженъ былъ имѣть надзоръ за чинами медицинской полиціи, слѣдить за аптеками, экзаменовать врачей, желавшихъ, поступить на службу; слѣдить за леченіемъ вольно-практикующихъ врачей, разбирать жалобы на медицинскихъ чиновниковъ, производить осмотръ рекрутъ, инвалидовъ и другихъ больныхъ по требованію правительственной власти, смотрѣть за леченіемъ больныхъ колодниковъ при Тайной и Розыскной канцеляріяхъ, производить судебно-медицинскія вскрытія.

С.-Петербургскимъ Штадтъ-физикамъ съ первыхъ шаговъ ихъ дѣятельности предстояло не мало труда; близко стоя къ центральному медицинскому управленію, они невольно являлись первыми сотрудниками въ общемъ управленіи медицинскою частью; между тѣмъ кругъ и раіонъ ихъ спеціальной дѣятельности съ увеличеніемъ числа лечебныхъ заведеній, числа аптекъ и медико-фармацевтическаго персонала, съ наростаніемъ населенія въ столицѣ, съ увеличеніемъ арміи, съ постепеннымъ развитіемъ хода торгово-промышленной жизни, постепенно увиличивался. Къ тому же нерѣдкія жалобы представителей администраціи на медиковъ, столкновенія послѣднихъ между собою, жалобы правительства на дороговизну лекарствъ, на безцѣльную трату ихъ полковыми врачами — часто отвлекали Штадтъ-физиковъ отъ исполненія прямыхъ ихъ обязанностей. Все это вызывало потребность въ учрежденіи должности Помощника Штадтъ-физика. На Помощника возлагалась обязанность по прекращенію заразныхъ болѣзней.

Къ концу XVIII-го и въ вачалѣ XIX-го столѣтія въ Россіи практиковали около 600 врачей, въ многихъ городахъ были построены больницы и дѣйствовали городовые врачи, появилась русская фармокопея, вводилось оспопрививаніе, учреждались оспенные дома; при такихъ условіяхъ нарождалась потребность въ мѣстномъ медико-полицейскомъ надзорѣ;

Резервъ С.-Петербургской Столичной Полиціи.
Классъ офицеровъ и кандидатовъ на должность Околоточнаго Надзирателя.

что и было осуществлено учрежденіемъ въ 1797 году Врачебныхъ Управъ для управленія врачебною частью въ губерніяхъ. Управленіе же врачебною частью въ г. С.-Петербургѣ оставалось на прежнемъ основаніи.

31 мая 1798 года Медицинская Коллегія, замѣнившая въ царствованіе Императрицы Екатерины Великой упраздненную Медицинскую Канцелярію, постановила при С.-Петербургскомъ Физикатѣ учредить должность Инспектора Физиката, „который бы по инструкціи, данной Врачебнымъ Управамъ, всю въ здѣшней губерніи врачебную часть вѣдалъ, лично обозрѣвалъ и удовлетворялъ требованія по долгу своему, давая отъ себя уже по своей должности во всемъ отчетъ Медицинской Коллегіи“.

Конно-полицейская стража. Офицерскій вальтрапъ.

По докладу Главнаго Директора Медицинской Коллегіи Дѣйствительнаго Тайнаго Совѣтника Барона Васильева, на имя его, іюня 28 дня 1798 года, состоялся рескриптъ Императора Павла I объ учрежденіи въ столицѣ при Физикатѣ должности Инспектора Физиката для надзиранія за госпиталями, аптеками и медицинскими чинами по гражданской части. Распоряженіемъ Барона Васильева надзоръ Инспектора Физиката распространялся и на военные госпитали, кромѣ Гвардейскихъ полковъ. Инспекторомъ Физиката былъ назначенъ докторъ Баронъ фонъ-Веллинсгаузенъ.

Въ 1838 году С.-Петербургскій Физикатъ составляютъ: 1) Штадтъ-физикъ, 2) Инспекторъ для обозрѣнія лазаретовъ, учрежденныхъ въ С.-Петербургской губерніи, и наблюденія надъ медицинскими чинами, находящимися въ уѣздахъ, 3) состоящіе при С.-Петербургской столичной полиціи Главный Врачъ и Старшій Акушеръ и 4) Члены, число коихъ опредѣляется по особымъ указамъ. Кромѣ того при немъ состоятъ два Лекаря, Письмоводитель и канцелярскіе служители.

Офицеръ Конно-полицейской стражи.

Въ 1856 году, 3 ноября, по соглашенію С.-Петербургскаго Военнаго Генералъ-Губернатора, Генералъ-Адъютанта Князя Италійскаго Графа А. А. Суворова-Рымникскаго, съ Министромъ Внутреннихъ Дѣлъ Графомъ С. С. Ланскимъ, была составлена Комиссія для составленія проекта организаціи медицинскаго управленія въ С.-Петербургской губерніи на болѣе правильныхъ началахъ. По проекту Комиссіи предполагалось учрежденіе: 1) С.-Петербургскаго Врачебно-полицейскаго Комитета, 2) Врачебнаго Управленія въ гор. С.-Петербургѣ и 3) Врачебнаго Отдѣленія С.-Петербургскаго Губернскаго Правленія. Мнѣніемъ Государственнаго Совѣта проектъ одобренъ и введенъ въ дѣйствіе временно на два года.

20 іюня 1858 года, по представленію Оберъ-Полиціймейстера Генералъ-Адъютанта Ф. Ф. Трепова, послѣдовало Высочайшее повелѣніе объ учрежденіи въ С.-Петербургѣ Врачебнаго Управленія подъ начальствомъ Оберъ-Полиціймейстера изъ Штадтъ-физика, Старшаго Врача полиціи, Фармацевта, Ревизора и Старшаго Ветеринара. Штадтъ-физику поручено завѣдывать врачебно-полицейскою, фармацевтическою и ветеринарною частями въ столицѣ.

При Генералъ-Адъютантѣ Треповѣ врачебно-полицейская часть въ столицѣ получаетъ окончательное устройство. Столичное Врачебное Управленіе, Врачебно-полицейскій Комитетъ и мѣстный медико-полицейскій надзоръ получили ту форму, которую они сохраняютъ, съ небольшими измѣненіями, по настоящее время. Еще до Высочайшаго повелѣнія отъ 30 іюня 1868 года Генералъ-Адъютантъ Треповъ во всеподданнѣйшемъ докладѣ довелъ до Высочайшаго свѣдѣнія,

что необходимо принятіе рѣшительныхъ мѣръ къ устройству врачебно-полицейской части въ столицѣ, между прочимъ для искорененія венерическихъ болѣзней, которыя при громадномъ наплывѣ рабочаго люда въ столицу могутъ принять характеръ общегосударственнаго бѣдствія. 20 ноября 1867 года Императоръ Александръ II Высочайше повелѣть соизволилъ: „дать неотлагательный ходъ этому дѣлу".

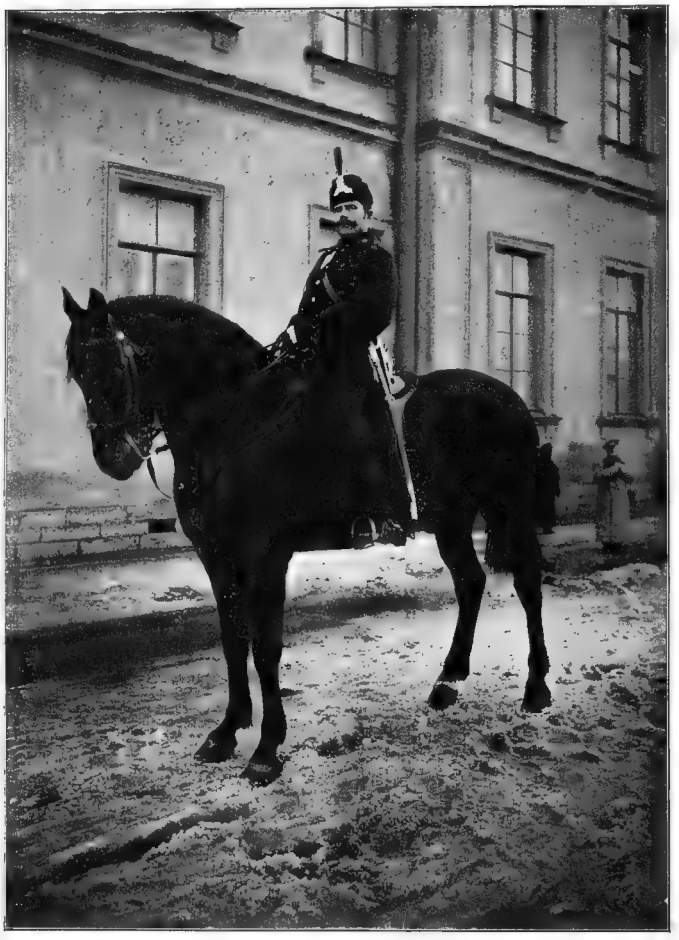

Городовой С.-Петербургской Конно-полицейской стражи 1898 г.

На представленныхъ Генералъ-Адъютантомъ Треповымъ предположеніяхъ по преобразованію врачебно-полицейской части въ городѣ С.-Петербургѣ Собственною Его Императорскаго Величества рукою написано: „пользу и даже необходимость предлагаемыхъ мѣръ я вполнѣ сознаю".

Въ обстоятельно мотивированномъ проектѣ Генералъ-Адъютантъ Треповъ предполагалъ: Врачебно-Полицейскій Комитетъ выдѣлить въ отдѣльную единицу во главѣ съ Директоромъ Комитета; Акушеровъ полицейскихъ освободить отъ осмотра публичныхъ женщинъ; увеличить число полицейскихъ Врачей и фельдшеровъ, штатъ которыхъ, съ 1838 года оставаясь безъ измѣненія, не могъ удовлетворять потребности столицы, населеніе которой съ того времени удвоилось, а число участковъ въ ней достигло — 38; акушерскую часть слить съ общимъ управленіемъ медицинскою частью; должность Старшаго Акушера уничтожить; уничтожить должности 2-хъ Врачей для леченія повальныхъ болѣзней. Врачебное Управленіе преобразовано по проекту Генералъ-Адъютанта Трепова въ 1873 году; оное составляли: 1) Врачебное Присутствіе и 2) Врачебно-полицейское Управленіе. Врачебное Присутствіе состояло изъ Инспектора, Старшаго Врача полиціи, Инспектора Врачебно-полицейскаго Комитета, 5-ти Совѣщательныхъ членовъ, Химика, Фармацевта и Канцеляріи. Врачебно-полицейское Управленіе составляли: Старшій Врачъ, Полицейскихъ Врачей — 12, ихъ Помощниковъ—10, 3 Акушера, 4 Ветеринарныхъ Врача, 25 фельдшеровъ, 14 повивальныхъ бабокъ, 13 сидѣлокъ.

По утвержденному 12 мая 1887 года временному штату С.-Петербургскаго Градоначальства и столичной полиціи завѣдываніе врачебно-полицейскою, судебно-медицинскою, фармацевтическою и ветеринарною частями въ г. С.-Петербургѣ возложено на состоящее при Градоначальникѣ Столичное Врачебное Управленіе, которое составили: 1) Инспекторъ Врачебнаго Управленія, 2) Врачебное Присутствіе, 3) Старшій Врачъ Полиціи, 4) прочіе чины.

Резервъ С.-Петербургской Столичной Полиціи.
Спальня городовыхъ.

Врачебное Присутствіе составляютъ, подъ предсѣдательствомъ Инспектора, Старшій Врачъ полиціи, Инспекторъ Врачебно - полицейскаго Комитета, одинъ изъ полицейскихъ Врачей, назначаемыхъ по очереди на извѣстный срокъ Градоначальникомъ, и Совѣщательные Члены.

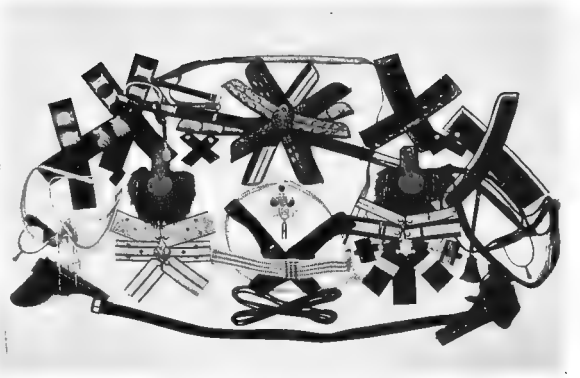

Врачебно-полицейское Управленіе состоитъ изъ Старшаго Врача полиціи, Полицейскихъ Врачей и ихъ Помощниковъ, Акушеровъ, Ветеринарныхъ Врачей, повивальныхъ бабокъ и фельдшеровъ. Весь этотъ медицинскій персоналъ находится въ вѣдѣніи Старшаго Врача. Полицейскіе Врачи были распредѣлены по частямъ города такимъ образомъ, что при каждой части состоитъ Частный Врачъ—завѣдывающій пріемнымъ покоемъ при части и его Помощникъ, за исключеніемъ Адмиралтейской и Коломенской частей, гдѣ состоятъ только одни Частные Врачи съ однимъ фельдшеромъ; при остальныхъ пріемныхъ покояхъ находятся по 2 фельдшера и по одной повивальной бабкѣ; кромѣ того, по одной повивальной бабкѣ находятся въ Суворовскомъ и Охтенскомъ участкахъ; при послѣднемъ, равно какъ и при Шлиссельбургскомъ, есть свои пріемные покои. Акушеры и Ветеринарные Врачи распредѣлены по отдѣленіямъ.

Реформа Врачебнаго Управленія столицы, вызванная условіями жизни, не могла не отразиться и на самомъ характерѣ его дѣятельности; поддерживаемая требованіями ближайшаго административнаго начальства, проникнутая желаніемъ достичь возможнаго улучшенія санитарныхъ условій жизни столицы, дѣятельность эта въ послѣднее время достигла высокой степени напряженія. Непрерывные систематическіе санитарные осмотры по раіонамъ мѣстными врачами, внезапные осмотры рынковъ, домовъ, артелей, угловыхъ квартиръ, торговопромышленныхъ заведеній безъ преувеличенія можно сказать не оставили мѣста, куда бы не заглянулъ медико - полицейскій надзоръ, предъявляя по мѣрѣ надобности и возможности тѣ или другія санитарныя требованія.

Зданіе типографіи Градоначальства, 2-й роты городовыхъ и 1-го Отдѣленія Конно-полицейской стражи по 8 ротѣ Измайл. полка, д. № 20. 1902 г.

Въ 1899 году, по представленію Градоначальника Генералъ-Лейтенанта Н. В. Клейгельсъ, съ соизволенія Ея Императорскаго Величества Государыни Императрицы Маріи Ѳеодоровны, въ С.-Петербургѣ организована подача первоначальной помощи въ несчастныхъ случаяхъ. На первыхъ порахъ учреждены санитарныя станціи при пожарныхъ частяхъ: Московской, Спасской, Нарвской,

Васильевской и Шлиссельбургской; каждая станція снабжена двумя пароконными экипажами, 4 парами ручныхъ носилокъ, а также необходимыми приспособленіями для подачи первоначальной медицинской помощи. Для выѣзда санитарнаго обоза назначены по одному кучеру и одной парѣ лошадей изъ состава мѣстной пожарной команды; личный составъ станціи составляютъ два санитара, назначенные Комитетомъ Общества Краснаго Креста.

По представленію Генералъ-Лейтенанта Клейгельсъ, въ видахъ улучшенія качества воды воспослѣдовало Высочайшее повелѣніе объ установленіи отпуска воды изъ городского водопровода обязательно по водомѣрамъ.

По его предложенію Городскою Думою увеличенъ врачебно-санитарный персоналъ въ столицѣ назначеніемъ дополнительно 21 санитарныхъ, 11 Думскихъ и 14 школьныхъ врачей; издано обязательное постановленіе о способахъ луженія посуды въ С.-Петербургѣ и объ условіяхъ содержанія мастерскихъ, въ которыхъ это луженіе производится; отмѣнено обя-

Конно-полицейская стража С.-Петербургской столичной полиціи.

зательное постановленіе Городской Думы объ увеличеніи входной платы въ бани; изданы обязательныя постановленія: а) о мѣрахъ къ предупрежденію пользованія недоброкачественною водою питьевою и для приготовленія пищи, и объ обезпеченіи безвредности съѣстныхъ припасовъ, кушаній и напитковъ; б) о производствѣ торговли прохладительными напитками изъ кіосковъ; в) по устройству и содержанію гостиницъ; г) о порядкѣ содержанія въ санитарномъ отношеніи парикмахерскихъ заведеній.

По его распоряженію составлены санитарные планы города С.-Петербурга, по каждой части отдѣльно; на эти планы нанесены слѣдующія свѣдѣнія: о домахъ съ проведенной водой, — безъ водопроводовъ, о домахъ съ ватерклозетами, — простыми отхожими мѣстами, о распредѣленіи водопроводныхъ сточныхъ трубъ съ осадочными колодцами, о рынкахъ, производящихъ продажу пищевыхъ продуктовъ, о домахъ съ угловыми квартирами, о баняхъ, о домахъ, подвергшихся затопленію во время наводненія, о боль-

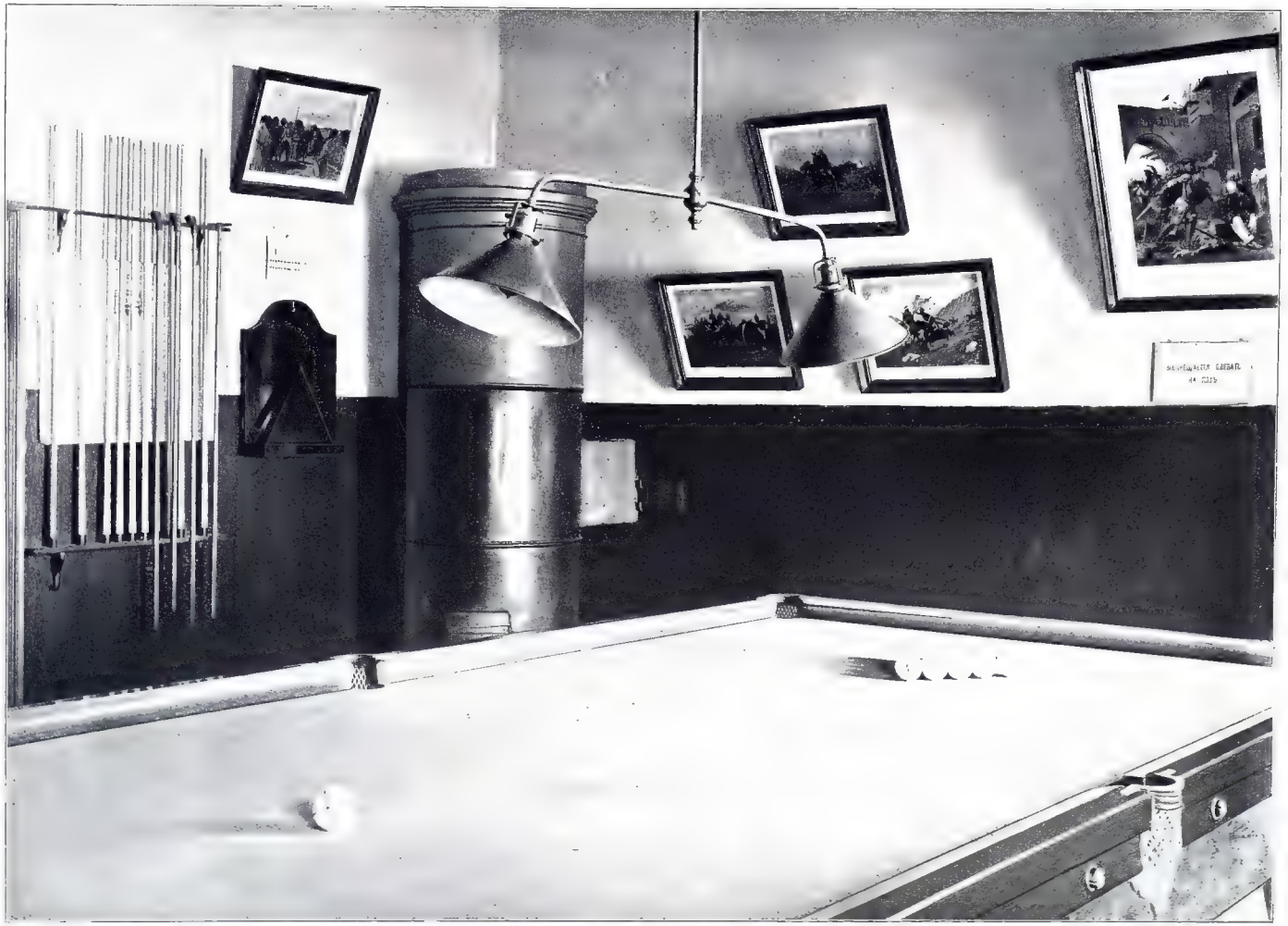

Резервъ С.-Петербургской Столичной Полиціи.
Билліардная городовыхъ.

ницахъ, пріемныхъ покояхъ и проч.; издана инструкція Врачамъ С.-Петербургской полиціи, подробно опредѣляющая ихъ обязанности; въ цѣляхъ оздоровленія мѣстности, прилегающей къ Аничковскому Дворцу, отведены сточныя трубы для спуска нечистотъ отъ Графскаго переулка въ Фонтанку и опредѣлены Министерствомъ Внутреннихъ Дѣлъ условія, при которыхъ признано возможнымъ оставленіе на Фонтанкѣ живорыбныхъ садковъ; установлена болѣе точная и своевременная регистрація инфекціонныхъ заболѣваній; отведены пять изоляціонныхъ помѣщеній для отдѣленія здоровыхъ изъ квартиръ, гдѣ случились заболѣванія, на время дезинфекціи и ремонта послѣднихъ; заготовлены особые экипажи для перевозки больныхъ въ больницы и доставленія вещей въ дезинфекціонныя камеры; организовано постоянное безплатное оспопрививаніе при пріемныхъ покояхъ полицейскихъ домовъ и рекомендованы повторныя прививки рабочихъ на фабрикахъ и заводахъ; въ виду отсутствія спеціальнаго обязательнаго постановленія о торговлѣ молочными продуктами преподаны особыя правила для руководства медицинской и участковой полиціи по надзору за этою торговлею; опредѣленъ порядокъ извѣщенія медико-полицейскаго персонала о прибывающихъ на заработки въ столицу артеляхъ рабочихъ на предметъ безотлагательнаго осмотра занятыхъ ими помѣщеній и принятія мѣръ къ предупрежденію эпидемическихъ заболѣваній; выработанъ и преподанъ къ руководству порядокъ систематическихъ санитарныхъ осмотровъ домовъ, дворовъ, рынковъ и торгово-промышленныхъ заведеній; непригодныя для жилья дворницкія помѣщенія замѣнены квартирами, соотвѣтствующими требованіямъ гигіены; сдѣлано распоряженіе, чтобы въ квартирахъ рабочихъ и мастеровыхъ, а также въ угловыхъ жилыхъ помѣщеніяхъ при обычномъ ежегодномъ и въ особенности при экстренномъ ремонтѣ, вызываемомъ заразными заболѣваніями, стѣны не оклеивались обоями, а выбѣлялись негашеною известью; въ устраненіе зловредной ѣдкой пыли при разгрузкѣ судовъ съ известью, вмѣнено въ обязанность судовладѣльцевъ такую разгрузку производить исключительно отъ 11 часовъ вечера до 8 часовъ утра.

Доска сооруженная въ казармѣ 3 Отдѣленія Конно-полицейской стражи, Песочная 26.

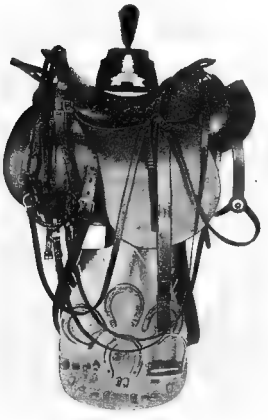

Ветеринарно-санитарная часть. Ветеринарное Управленіе учреждено при С.-Петербургской полиціи по штату 1838 года. Оно входило въ составъ Управленія врачебной части и состояло изъ 1 Ветеринарнаго Врача и 4 ветеринарныхъ учениковъ.

При учрежденіи Градоначальства Ветеринарные Врачи входятъ въ составъ Врачебно-полицейскаго Управленія и число ихъ увеличено до 4-хъ. По штату 1887 года число ихъ уменьшено до 2-хъ. Въ 1898 году учреждена при С.-Петербургскомъ Градоначальствѣ должность Ветеринарнаго Инспектора съ подчиненіемъ ему всѣхъ Ветеринарныхъ Врачей гражданскаго вѣдомства, какъ состоящихъ на службѣ въ различныхъ учрежденіяхъ столицы, такъ равно и вольнопрактикующихъ.

Казарма 3 Отдѣленія Конно-полицейской стражи, Песочная 26. — 1898 г.

Въ виду недостаточности Ветеринарныхъ Врачей Градоначальникъ Генералъ-Лейтенантъ Н. В. Клейгельсъ ходатайствовалъ въ 1898 году предъ Министерствомъ Внутреннихъ Дѣлъ Дѣйствительнымъ Тайнымъ Совѣтникомъ И. Л. Горемыкинымъ объ учрежденіи еще 4-хъ должностей Ветеринарныхъ Врачей съ тѣмъ, чтобы при наличности 6-ти названныхъ Врачей раздѣлить городъ С.-Петербургъ на 6 ветеринарно-полицейскихъ отдѣленій съ назначеніемъ въ каждое такое отдѣленіе особаго Ветеринарнаго Врача. Министръ Внутреннихъ Дѣлъ призналъ ходатайство заслуживающимъ уваженія и въ концѣ 1898 года были учреждены просимыя четыре должности Ветеринарныхъ Врачей съ отнесеніемъ расхода по ихъ содержанію на особый спеціальный капиталъ Министерства Внутреннихъ Дѣлъ, поступающій въ доходъ казны съ гуртовъ крупнаго убойнаго скота въ Россіи.

Въ 1899 году учреждена еще седьмая должность Ветеринарнаго Врача полиціи.

Въ 1902 году С,-Петербургская Городская Дума, по предложенію Генералъ-Лейтенанта Клейгельсъ учредила 6 должностей городскихъ Ветеринарныхъ Врачей. Городская Управа ходатайствовала передъ Градоначальникомъ о допущедіи объединенія дѣятельности вновь учрежденныхъ 6-ти городскихъ — съ таковою же дѣятельностью Полицейскихъ Ветеринарныхъ Врачей столичной полиціи. Генералъ-Лейтенантъ Клейгельсъ призналъ возможнымъ удовлетворить это ходатайство Городского Общественнаго Управленія и съ августа мѣсяца 1902 года произошло объединеніе дѣятельности Ветеринарныхъ Врачей полиціи и городскихъ, при чемъ столица раздѣлена на 13 ветеринарно-полицейскихъ отдѣленій; пригородніе участки въ отношеніи ветеринарно-санитарнаго надзора находятся въ вѣдѣніи С.-Петербургскаго Губернскаго Земства.

Помимо указанныхъ Ветеринарныхъ Врачей 13-ти ветеринарно-полицейскихъ отдѣленій столицы, въ гор. С.-Петербургѣ имѣются Ветеринарные Врачи гражданскаго вѣдомства: а) состоящіе на службѣ Городского Управленія при Скотобойняхъ 5 человѣкъ (изъ коихъ 1 Старшій), при Скотопригонномъ дворѣ –1 (онъ же и Смотритель двора), при Микро-

Резервъ С.-Петербургской Столичной Полиціи.
Походная кухня городовыхъ.

скопической станціи—2, при Конебойнѣ 1, при Утилизаціонномъ заводѣ 1, на Конной площади—2; б) правительственные при Скотопригонномъ дводѣ 4, при выгрузной „Бычьей“ платформѣ Николаевской желѣзной дороги 3, при товарной станціи Николаевской желѣзной дороги 2, при товарныхъ станціяхъ Балтійской и Варшавской желѣзныхъ дорогъ по одному, при промывочной станціи „Фарфоровый постъ“, Николаевской желѣзной дороги—1; и в) состоящіе на службѣ Губернскаго Земства: для мѣропріятій противъ сапа на лошадяхъ 1 для городскихъ участковъ столицы и 2—для пригородныхъ участковъ, и кромѣ того для борьбы съ повально-заразными болѣзнями крупнаго рогатаго скота въ столицѣ 1. Дѣятельность Ветеринарныхъ Врачей гражданскаго вѣдомства ограничивается тѣми учрежденіями, при которыхъ они состоятъ и опредѣляется распоряженіями Правительства, соотвѣтствующими приказами Градоначальника, обязательными постановленіями Городского Управленія и мѣстнаго Губернсаго Земства, причемъ Ветеринарному Инспектору

Конно-полицейская стража.

принадлежитъ надзоръ и общее руководство дѣйствіями Ветеринарныхъ Врачей какъ правительственныхъ, такъ равно земскихъ и состоящихъ на службѣ Городского Общественнаго Управленія при городскихъ ветеринарно-санитарныхъ учрежденіяхъ столицы (бойни, скотопригонный дворъ и т. п.

Къ числу обязанностей ветеринарной инспекціи, между прочимъ, относится общій надзоръ за дѣятельностью всѣхъ ветеринарныхъ лечебницъ, существующихъ въ столицѣ; цензура объявленій, печатающихся въ газетахъ и журналахъ, относящихся къ области врачебно-ветеринарнаго вѣдѣнія; въ представленіи установленной отчетности въ Ветеринарное Управленіе Министерства Внутреннихъ Дѣлъ, въ ежемѣсячныхъ ревизіяхъ кассы спеціальнаго сборщика процентнаго сбора съ гуртовъ убойнаго скота при мѣстномъ Скотопригонномъ дворѣ; въ созывѣ особыхъ Комиссій изъ Ветеринарныхъ Врачей и другихъ свѣдующихъ лицъ (Техниковъ и т. п.) различныхъ учрежденій для разсмотрѣнія вопросовъ ветеринарно-санитарнаго характера, а также для обсужденія мѣръ въ цѣляхъ прекращенія повальныхъ

35*

и заразныхъ болѣзней на животныхъ въ столицѣ; исполненіе предложеній Градоначальника по выясненію нуждъ и потребностей ветеринарно-санитарнаго дѣла въ столицѣ, а также по выработкѣ болѣе правильныхъ условій ветеринарно-санитарнаго надзора на территоріи столицы и болѣе цѣлесообразной организаціи въ городскихъ ветеринарно-санитарныхъ учрежденіяхъ и по улучшенію мѣръ борьбы съ заразными болѣзнями животныхъ въ столицѣ.

По распоряженію Градоначальника Генералъ-Лейтенанта Н. В. Клейгельсъ въ періодъ времени съ 1896 по 1903 г. установлены:

1) Порядокъ осмотра Участковыми Ветеринарными Врачами задержанныхъ на улицахъ больныхъ и искалѣченныхъ лошадей.

2) Порядокъ осмотра и уборки труповъ павшихъ лошадей и крупнаго рогатаго скота и направленія ихъ на тотъ или иной Утилизаціонный заводъ.

Казарма 3 Отдѣленія Конно-полицейской стражи.

3) Порядокъ осмотра чрезъ правительственныхъ Ветеринарныхъ Врачей того убойнаго скота, который привозится по желѣзнымъ дорогамъ въ столицу ночью, а равно и того убойнаго скота, который прибываетъ безъ установленныхъ свидѣтельствъ.

4) Разработанъ и представленъ въ Министерство Внутреннихъ Дѣлъ, по Ветеринарному Управленію, проектъ нормальнаго устава для устройства, открытія и содержанія въ столицѣ частныхъ лечебницъ для животныхъ.

5) Установленъ ветеринарный надзоръ за очисткою и дезинфекціею тѣхъ вагоновъ, въ которыхъ привозится въ Петербургъ убойный скотъ.

6) Отведено Городскою Управою особое помѣщеніе въ раіонѣ городскихъ скотобоенъ, куда администрація Николаевской и другихъ желѣзныхъ дорогъ направляетъ для ветеринарно-санитарнаго осмотра привозные мясные продукты, заподозрѣнные въ своей пригодности въ пищу.

Резервъ С.-Петербургской Столичной Полиціи.
Столовая.

7) Отведено Городскою Управою опредѣленное число отдѣльныхъ двориковъ (базовъ) на Городскомъ сѣнномъ дворѣ для помѣщенія гуртовъ убойнаго скота подозрительнаго здоровья, а также увеличенъ городской ветеринарный персоналъ при томъ дворѣ на одного Ветеринарнаго Врача и фельдшера.

8) Установленъ порядокъ перевозки конскаго мяса, а равно порядокъ ветеринарнаго надзора за лавками, торгующими этимъ мясомъ.

9) Рядомъ приказовъ по полиціи установленъ порядокъ осмотра Участковыми Ветеринарными Врачами лошадей въ извозопромышленныхъ и имъ подобныхъ заведеніяхъ, коровъ на городскихъ фермахъ и свиней въ соотвѣтствующихъ промышленныхъ заведеніяхъ, а равно и помѣщеній всѣхъ указанныхъ животныхъ въ отношеніи устройства и содержанія этихъ помѣщеній и выполненія ветеринарно-санитарныхъ требованій.

10) Рядомъ приказовъ по полиціи усиленъ надзоръ полиціи за лошадьми извозопромышленныхъ заведеній, а также установленъ порядокъ извѣщеній Участковыхъ Ветеринарныхъ Врачей для принятія установленныхъ мѣръ: противъ сапа на лошадяхъ, противъ бѣшенства среди собакъ и повально-заразныхъ болѣзней на крупномъ рогатомъ скотѣ.

11) Издана инструкція, подробно опредѣляющая обязанности Ветеринарныхъ Врачей по выполненію требованій ветеринарно-полицейской службы.

12) Издана брошюра „Ветеринарно-санитарная часть города С.-Петербурга", въ которой изложены: положеніе ветеринарнаго дѣла въ столицѣ и способы къ устраненію существующихъ недостатковъ, при условіи принятія Городскимъ Управленіемъ соотвѣтственныхъ мѣръ.

13) Введена регистрація по карточной системѣ Ветеринарныхъ Врачей, проживающихъ въ столицѣ.

14) Введена регистрація по карточной системѣ ветеринарныхъ фельдшеровъ.

15) Согласно приказа по полиціи составлены въ 1901 году подворные списки лошадей какъ частновладѣльческихъ, такъ и извозопромышленныхъ, а равно такіе же списки крупнаго рогатаго скота и свиней, съ указаніемъ адресовъ владѣльцевъ; послѣ чего предложено подлежащимъ Участковымъ Ветеринарнымъ Врачамъ производить возможно частые систематическіе осмотры указанныхъ животныхъ, а особенно лошадей въ столицѣ.

16) Установленъ порядокъ опечатыванія чинами полиціи лошадей, задержанныхъ вслѣдствіе признанія ихъ негодными къ ѣздѣ по причинѣ хромоты и проч.

17) Установленъ порядокъ, по которому всѣ содержатели мясныхъ лавокъ обязаны имѣть на видныхъ мѣстахъ въ лавкахъ объявленіе о продажной цѣнѣ фунта мяса по сортамъ.

2-е Отдѣленіе Конно-полицейской стражи.
Общій видъ двора 1902 г.

18) Въ видахъ предупрежденія смѣшиванія публикою мяса, пораженнаго солитеромъ (финнами) съ доброкачественнымъ мясомъ, установленъ порядокъ, по которому торговцы свинымъ мясомъ обязаны имѣть въ своихъ лавкахъ на видныхъ мѣстахъ особыя объявленія о значеніи клеймъ, налагаемыхъ ветеринарно-санитарнымъ надзоромъ на мѣстныхъ бойняхъ на свиныя туши и окорока.

Техническій надзоръ. Правительственный техническій надзоръ въ С.-Петербургѣ былъ установленъ въ 1715 году назначеніемъ для наблюденія за постройками извѣстнаго французскаго архитектора Леблона съ званіемъ Генералъ-Архитектора; посылая Леблона въ Петербургъ, Императоръ Петръ I такъ писалъ князю Меншикову: „примите пріятно и по контракту довольствуйте, ибо сей мастеръ изъ лучшихъ и прямо диковиною есть, какъ я въ короткое время разсмотрѣть могъ, и объяви всѣмъ архитекторамъ, чтобы безъ подписи Леблона на чертежахъ ничего не строили".

Въ 1718 году при учрежденіи Генералъ-Полиціймейстерскаго Управленія, часть техническаго надзора была возложена на обязанность вновь учрежденной полиціи. Изъ 13-ти пунктовъ, данныхъ въ руководство первому Генералъ-Полиціймейстеру, пять касались построекъ и заключали въ себѣ слѣдующія техническія правила:

Конно-полицейская стража въ пѣшемъ строю.

Пунктъ 1. „Надлежитъ смотрить, дабы все строеніе было регулярно построено, по Его Императорскаго Величества регламенту, печи, комели и трубы печные были-бъ по указу, чтобъ сосѣдамъ отъ того какова бѣдства не учинилось, такожъ бы никакое строеніе за линію, или изъ линіѣ не строилось, но чтобъ улицы и переулки были равны и изрядны". Пунктъ 2. „Наипаче смотрѣть, чтобъ берега отъ рѣки и протоковъ были твердо по указу укрѣплены и въ крѣпости содержаны, также стоки съ улицъ къ рѣкѣ и протокамъ были твердо укрѣплены, дабы весною и въ дожди землею не заносило и чтобъ вода нигдѣ не останавливалась, но всегдабъ свою стечь имѣла всюды безъ остановки и въ томъ имѣть крѣпкое смотрѣніе". Пунктъ 3. „Надлежитъ содержать всѣ улицы и переулки въ чистотѣ, дабы проѣздъ былъ безтруденъ, и былибъ сухи, свободны и невозбранны, дабы какъ проѣзжіе такъ и жители никакой трудности не имѣли, и для выгоды и чистоты, чинилибъ

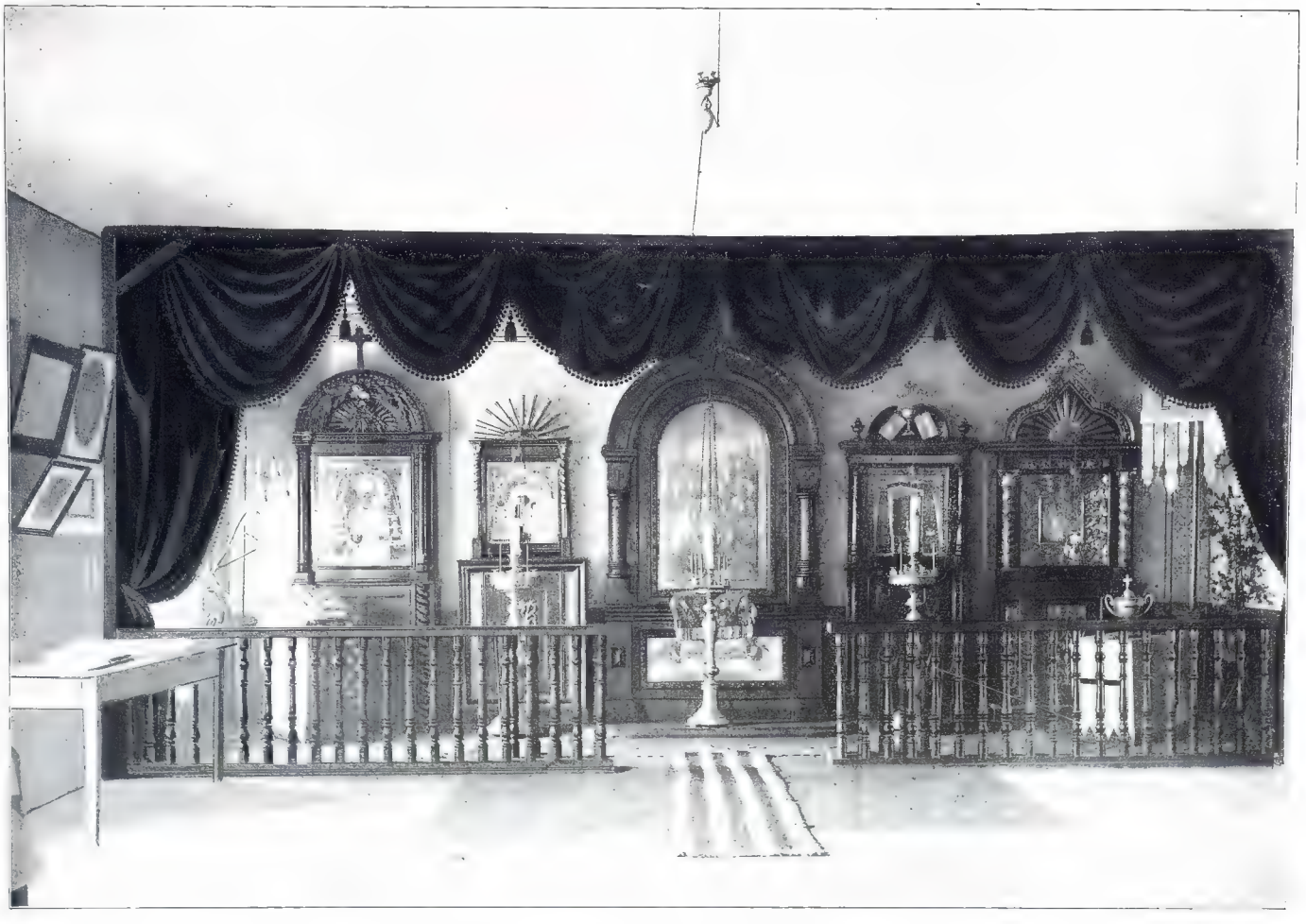

Резервъ С.-Петербургской Столичной Полиціи.
Образная въ казармѣ городовыхъ.

жители всякое вспоможеніе". Пунктъ 4. „Шалашей по проѣзжимъ дорогамъ и у мостовъ близко не ставить, а становить далѣ, дабы тѣми шалашами въ улицахъ не чинили утѣсненія и помѣшательства, также чтобы были въ указанномъ мѣстѣ, и чтобъ здѣланы были хорошо, и покрывались холстомъ, а рогожъ бы и иного тому подобнаго отнюдь не было, но былобъ все чисто и хорошо". Пунктъ 8. „По всяку четверть года, у жителей осматривать печи, комели, въ поварняхъ очаги, бани и прочее, гдѣ огонь водится, и престерегать, дабы недосмотрѣніемъ хозяйскимъ какова бѣдства отъ пожару не учинилось".

Зданіе 2-го Отдѣленія Конно-полицейской стражи.
Дегтярный пер., д. 25.— 1898 г.

Въ 1737 году 10 іюля была учреждена въ С.-Петербургѣ Комиссія о строеніи, которая должна была „положить въ большихъ, среднихъ и меньшихъ домахъ какому быть строенію, какъ по улицамъ такъ и во дворахъ и какимъ образомъ для лучшей предосторожности отъ пожарнаго случая, печи, трубы и все прочее строеніе съ лучшею крѣпостью построено быть имѣетъ, и учинить тому строенію каждому особливый планъ и чертежъ". Затѣмъ Комиссія обязана была составить общій планъ всего С.-Петербурга и показать на немъ „улицы и мѣста, гдѣ большимъ, среднимъ и малымъ домамъ быть, и въ какомъ одному отъ другого разстояніи, также гдѣ публичнымъ площадямъ быть".

Въ 1782 году при Управѣ Благочинія „для наблюденія надъ строеніями и снятія плановъ" опредѣлены были Архитекторъ, къ нему 2 Помощника и архитекторскихъ учениковъ 4.

При Императорѣ Павлѣ I-мъ наблюденіе за постройками ввѣрено было Конторѣ Городскихъ Строеній. Съ воцареніемъ Императора Александра I техническій надзоръ снова поручается Архитекторамъ, состоящимъ при Управѣ Благочинія.

Въ штатѣ С.-Петербургскаго Градоначальства, Высочайше утвержденномъ 20 марта 1873 года, положена Техническая часть въ составѣ одного Техника VI класса и двухъ Техниковъ VII класса, одного Инженеръ-Механика и Инженеръ-Водопроводовъ; при этомъ Градоначальнику было предоставлено опредѣлять при Техникахъ двухъ канцелярскихъ чиновниковъ. На основаніи сего штата, 14 іюля 1873 года, былъ изданъ Градоначальникомъ Генералъ-Адъютантомъ Ф. Ф. Треповымъ приказъ, коимъ поручалось Техникамъ имѣть наблюденіе за правильностью производства работъ, каждому по своему отдѣленію. Причемъ былъ указанъ порядокъ въ исполненіи означеннаго порученія.

Въ 1876 году число Техниковъ VII класса увеличено на 1. Въ виду означеннаго увеличенія числа Техниковъ, приказомъ по полиціи отъ 21 января, обязанности ихъ были распредѣлены такимъ образомъ: на Техниковъ VII класса возложенъ былъ надзоръ по строительной части каждому во ввѣренномъ ему отдѣленіи; надзоръ по газо-водопроводной части принадлежалъ во всемъ городѣ Инспектору газо-и-водопроводовъ; надзоръ по технической части и освидѣтельствованіе паровыхъ котловъ, также во всемъ городѣ, поручены были Инженеръ-Механику. На Техника VI класса было возложено, кромѣ общаго наблюденія, предсѣдательствованіе въ Техническомъ Совѣщательномъ Присутствіи.

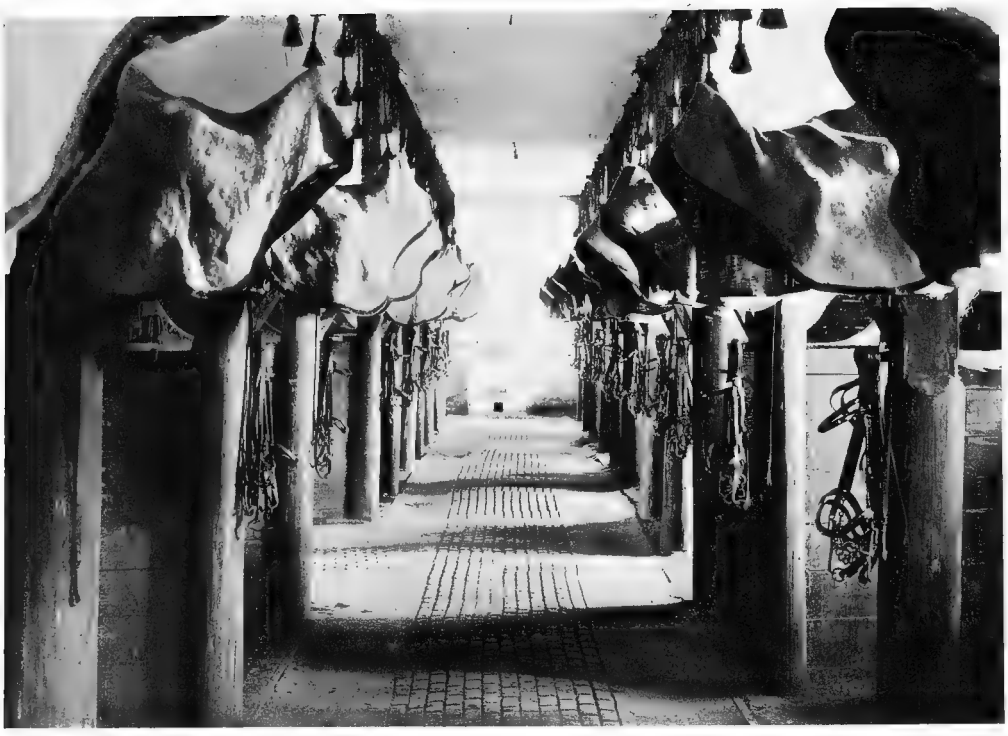

3-е Отдѣленіе Конно-полицейской стражи. — Конюшня (внутренній видъ).

30 іюля 1881 года, для наблюденія за точнымъ исполненіемъ столичными фабриками, заводами и ремесленными заведеніями изданныхъ для нихъ постановленій и правилъ, касающихся общественной безопасности и для сосредоточенія всѣхъ имѣющихся въ Градоначальствѣ дѣлъ, относящихся до этихъ заведеній и рабочаго населенія, при Градоначальствѣ былъ учрежденъ Фабрично-заводскій отдѣлъ.

Принимая во вниманіе, что съ образованіемъ Техническаго отдѣла при Фабрично-заводскомъ отдѣлѣ, представлялось болѣе соотвѣтственнымъ сосредоточить производство дѣлъ: объ измѣненіи плановъ столицы и утвержденіи фасадовъ частныхъ зданій, о разрѣшеніи устройства временныхъ заборовъ и сараевъ передъ постройками, объ устройствѣ и содержаніи улицъ, площадей, мостовыхъ, тротуаровъ, сточныхъ трубъ, мостовъ, освѣщенія и т. п., разрѣшеніе частнымъ лицамъ производства техническихъ опытовъ съ научною цѣлію и переписку о ремонтѣ зданій, состоящихъ въ вѣдѣніи Техническаго отдѣла, Градоначальникомъ, Генералъ-Лейтенантомъ П. А. Грессеромъ, 18 октября 1885 года былъ изданъ приказъ о передачѣ дѣлъ по означеннымъ предметамъ изъ Городскаго Отдѣленія Канцеляріи Градоначальника въ Техническій Отдѣлъ.

Съ преобразованіемъ Фабричной инспекціи и съ упраздненіемъ Фабрично-заводскаго отдѣла, на основаніи Высочайше утвержденнаго 14 марта 1893 года мнѣнія Государственнаго Совѣта, освидѣтельствованіе паровыхъ котловъ и дѣла Фабрично-заводскаго отдѣла отошли въ вѣдѣніе Министерства Финансовъ.

27 февраля 1896 года по распоряженію Градоначальника Генералъ-Маіора Н. В. Клейгельсъ сдѣлано распоряженіе о передачѣ въ подлежащія Дѣлопроизводства Канцеляріи Градоначальника дѣлъ, производившихся до сего времени въ Технической части Управленія Градоначальника.

По его же распоряженію, приказомъ отъ 1 августа того года, къ предметамъ вѣдомства Технической части отнесены слѣдующія предметы:

Резервъ С.-Петербургской Столичной Полиціи.
Въ 1900 г. при И. д. Начальника Резерва Ротмистрѣ В. Ф. Галле.

1) Заключеніе по поводу установки различныхъ двигателей.

2) Разсмотрѣніе проектовъ фабричныхъ и заводскихъ зданій.

3) Собраніе всякаго рода свѣдѣній о фабрикахъ и заводахъ по требованіямъ присутственныхъ мѣстъ.

4) Статистика несчастныхъ случаевъ на фабрикахъ и заводахъ.

5) Переписка о примѣненіи электричества.

6) Разсмотрѣніе проектовъ мостовыхъ.

7) Приведеніе въ исполненіе распоряженій по Фабричному Присутствію.

8) Производство экспертизъ.

9) Разрѣшеніе производства техническихъ опытовъ съ научною цѣлью.

Приказомъ 20 ноября 1897 года, въ цѣляхъ удобнѣйшаго осуществленія намѣченныхъ мѣропріятій по вопросамъ техническаго свойства, Генералъ-Маіоромъ Клейгельсъ было

Подъ офицерскимъ вальтрапомъ. Обыкновенная. Зимняя.

Сѣдловка Конно-полицейской стражи. 1898 г.

признано нужнымъ всю относящуюся къ такимъ дѣламъ переписку сосредоточить подъ непосредственнымъ вѣдѣніемъ Старшаго Техника, а потому было предложено передать ему слѣдующія дѣла:

1) О представленіи на Высочайшее утвержденіе измѣненіе плановъ столицы и плановъ фасадовъ зданій, предназначенныхъ для пользованія публики.

2) О разрѣшеніи устройства временныхъ заборовъ и сараевъ.

3) Объ устройствѣ и содержаніи улицъ, площадей и т. п.

4) О разрѣшеніи различнаго рода механическихъ опытовъ съ научною цѣлью.

5) О разрѣшеніяхъ на перевозку тяжестей.

6) Переписка о ремонтѣ состоящихъ въ вѣдѣніи Управленія Градоначальника зданій.

7) О разрѣшеніи устройства фабрикъ, заводовъ и другихъ торгово-промышленныхъ заведеній.

Кромѣ сего въ вѣдѣніе Старшаго Техника была передана техническая часть въ дѣлѣ по разрѣшенію устройства и содержанію типографій, литографій, фотографій и т. п. заведеній. Такой порядокъ въ исполненіи техническихъ дѣлъ продолжался до приказа по Градоначальству отъ 22 декабря 1898 года, когда было признано болѣе цѣлесообразнымъ разрѣшеніе и исполненіе по дѣламъ техническимъ и строительнымъ производить въ Канцеляріи Градоначальника.

Градоначальникомъ Генералъ-Лейтенантомъ Н. В. Клейгельсъ въ періодъ времени между 1896 - 1903 гг. приняты еще слѣдующія мѣры по технической части: установленъ со стороны Техниковъ Градоначальства дѣйствительный надзоръ за постройкой зданій, сооружаемыхъ Городскимъ Общественнымъ Управленіемъ. Въ цѣляхъ правильной постановки техническаго надзора за исправнымъ состояніемъ мостовыхъ, тротуаровъ, переходовъ и

Кухня и лавочка Конно-полицейской стражи.

прочихъ сооруженій, розданы Техникамъ Градоначальства талонныя книжки съ отрывными купонами, въ кои заносятся всѣ замѣченныя упущенія по городскому благоустройству, а талоны немедленно отсылаются, куда слѣдуетъ, для устраненія неисправностей. Мѣра эта, значительно сокращая переписку, вмѣстѣ съ тѣмъ способствуетъ быстрому приведенію въ порядокъ мостовыхъ, тротуаровъ и пр. Осуществленъ фактическій надзоръ за точнымъ соблюденіемъ закона при устройствѣ электрическихъ установокъ. Приняты дѣйствительныя мѣры къ обезпеченію безопасности публики отъ огня въ театрахъ и другихъ мѣстахъ общественныхъ собраній путемъ тщательнаго предварительнаго осмотра этихъ помѣщеній. Отдано распоряженіе о неуклонномъ привлеченіи къ отвѣтственности городскихъ архитекторовъ, виновныхъ въ недостаточномъ надзорѣ за производствомъ построекъ въ порученныхъ имъ районахъ.

Инспекторскій надзоръ за типографіями, литографіями и т. п. заведеніями, а также за книжною торговлею. Первая казенная типографія была открыта въ Петербургѣ при

Императорѣ Петрѣ I въ 1711 году. Согласно указу въ томъ году прибыло изъ Московской типографіи въ Петербургъ 8 человѣкъ рабочихъ и съ ними одинъ станъ съ гражданскими буквами, и гравировальный станъ съ мастеровыми и печатниками. Первоначально Петербургская типографія помѣщалась въ частномъ домѣ, а потомъ была переведена на Петербургскую сторону въ образцовый мазанковый домъ. Вторая типографія, желаніемъ Петра I, была основана въ 1720 году при Александро-Невской Лаврѣ. Кромѣ этихъ типографій въ Петербургѣ, въ царствованіе Петра Великаго, были учреждены типографіи при Сенатѣ и при Морской Академіи. Всѣ указанныя типографіи съ 1721 года были подчинены вѣдѣнію Синода, а непосредственное наблюденіе за ними было поручено члену Синода Архимандриту Гавріилу Бужинскому, который носилъ титулъ Протектора типографій.

Пожарные 1903 года.

Въ 1727 году послѣдовалъ указъ Императора Петра II, которымъ повелѣвалось „друкарнямъ въ Петербургѣ быть въ двухъ мѣстахъ, а именно: для печатанія указовъ — въ Сенатѣ, для печатанія историческихъ книгъ, кои на россійскій языкъ переведены и Синодомъ апробованы будутъ — при Академіи, а прочимъ, которая и въ Александро-Невскомъ монастырѣ, тѣ перевести въ Москву со всѣми инструментами и печатать только одни церковныя книги, какъ издревле бывало въ одномъ мѣстѣ, на Москвѣ, подъ вѣдомствомъ Синодальнымъ“.

Какихъ либо законоположеній или правилъ, относящихся до печати, не существовало, такъ какъ всѣ типографіи находились въ вѣдѣніи правительства. Постановленіе о надзорѣ по дѣламъ печати послѣдовало въ 1771 году по поводу разрѣшенія иноземцу Іогану Михелю Гартунгу открыть въ Петербургѣ вольную типографію, для печатанія исключительно на иностранныхъ языкахъ книгъ и другихъ сочиненій и при ней словолитню. Книги могли печататься только съ разрѣшенія Академіи Наукъ; всякаго же рода объявленія не иначе, какъ съ дозволенія полиціи.

22 августа 1776 года, дозволено книгопродавцамъ Вейтбрехту и Шифу завести собственную типографію, которой уже разрѣшалось печатать не однѣ иностранныя, но и русскія книги—духовныя съ разрѣшенія Синода, а свѣтскія съ разрѣшенія Академіи Наукъ. Главной Полиціймейстерской Канцеляріи было предписано смотрѣть, чтобы безъ вѣдома ея никакихъ объявленій въ помянутой типографіи издаваемо не было. Затѣмъ въ 1783 г. по Высочайшему повелѣнію разрѣшено было открывать вольныя типографіи какъ въ обѣихъ столицахъ, такъ и во всѣхъ городахъ Имперіи, при чемъ не требовалось испрашивать особаго дозволенія, а только давать знать о заведеніи таковомъ Управѣ Благочинія.

Въ типографіяхъ разрѣшалось печатать книги какъ на русскомъ, такъ и на иностранныхъ языкахъ, не исключая и восточныхъ, съ наблюденіемъ однакожъ, чтобъ ничего въ нихъ противнаго законамъ Божіимъ и гражданскимъ, или же къ явнымъ соблазнамъ клонящагося, издаваемо не было; для чего Управа Благочинія отдаваемыя въ печать книги обязана свидѣтельствовать и если усмотритъ въ нихъ противное законамъ, запрещаетъ печатаніе, а въ случаѣ самовольнаго напечатанія соблазнительныхъ книгъ, не только конфискуетъ книги, но о виновныхъ въ самовольномъ изданіи недозволенныхъ книгъ сообщаетъ куда слѣдуетъ для привлеченія ихъ къ отвѣтственности по закону. Для наблю-

денія за типографіями были приставлены особые Смотрители отъ Академіи Наукъ и Св. Синода; на каждой книгѣ должно было быть непремѣнно указано на типографію, гдѣ оно печаталось; типографіи были подчинены Управѣ Благочинія. О всѣхъ вольныхъ типографіяхъ должны были присылаться извѣстія въ Синодъ.

Въ 1796 году, въ царствованіе Императора Павла I, указомъ, даннымъ Сенату, свобода книгопечатанія была ограничена, частныя типографіи были закрыты. Со вступленіемъ на престолъ Императора Александра I, снова допускается свобода въ открытіи частныхъ типографій, вслѣдствіе чего число заведеній печати повсемѣстно прогрессивно увеличивалось и продолжаетъ увеличиваться съ каждымъ годомъ, въ особенности за послѣднее время.

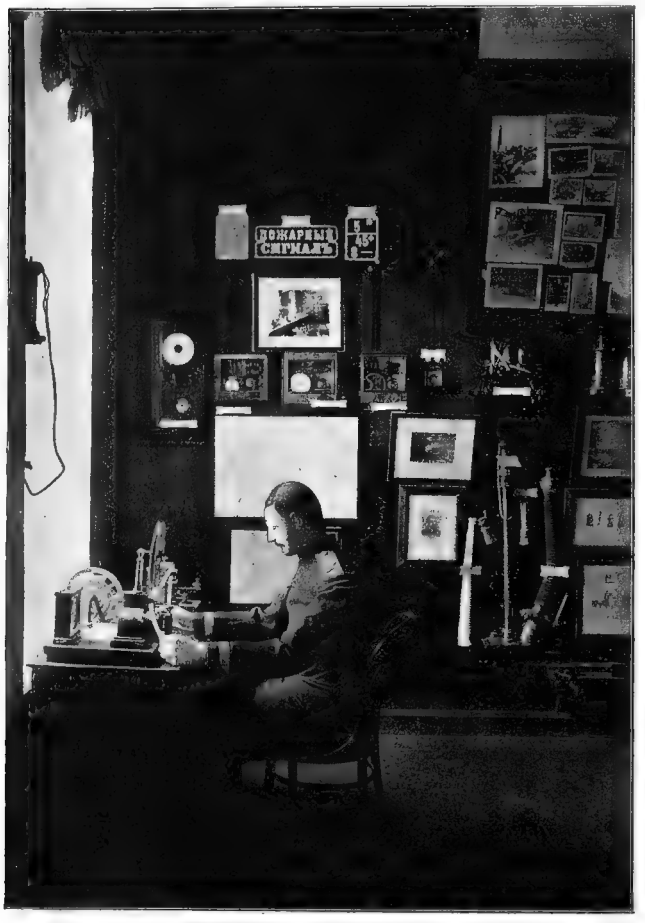

Музей С.-Петербургской столичной полиціи. Пожарный отдѣлъ. Станція Военно-полицейскаго телеграфа. 1900 г.

Съ увеличеніемъ числа типографій, расширялся и кругъ дѣятельности полиціи по части наблюденія за типографіями и за книжной торговлей. Въ 1862 г. Министерство Внутреннихъ Дѣлъ, обративъ вниманіе на нѣкоторыя упущенія по надзору за книгопечатаніемъ, пришло къ заключенію, что главная причина этихъ упущеній лежитъ „въ неполнотѣ и неудобопримѣнимости существующихъ постановленій по части надзора за произведеніями печати и за тѣми заведеніями, гдѣ оныя въ разныхъ видахъ и при разныхъ условіяхъ печатаются". По этому поводу Министерствомъ Внутреннихъ Дѣлъ въ 1862 году была представлена въ Комитетъ Министровъ подробная записка съ проектомъ правилъ о надзорѣ за типографіями, литографіями и другими подобными заведеніями и проектомъ штата чиновниковъ при Управленіяхъ С.-Петербургскаго и Московскаго Оберъ-Полиціймейстеровъ для наблюденія за типографіями, литографіями и т. п. заведеніями.

14 мая 1862 года проектъ штата Высочайше утвержденъ. Согласно этому штату при С.-Петербургскомъ Оберъ-Полиціймейстерѣ для наблюденія за типографіями, литографіями и проч. подобными заведеніями положенъ былъ Старшій Чиновникъ и 4 Младшихъ. По числу послѣднихъ всѣ типографіи и литографіи были раздѣлены на 4 отдѣленія въ нижеслѣдующемъ порядкѣ: 1-е отдѣленіе: 1-я Адмиралтейская ч.—28 заведеній; Петербургская—2, Выборгская 1; 2-е отдѣленіе: 2-я Адмиралтейская ч.—28, 4-я Адмиралтейская—8; 3-е отдѣленіе: 3-я Адмиралтейская ч. 56; 4-е отдѣленіе: Московская ч. 12, Каретная ч.—1, Рождественская ч.—5, Литейная ч.—13 и Васильевская ч. 18 заведеній. Всего 172 заведенія.

6 апрѣля 1865 года послѣдовало Высочайшее утвержденіе мнѣнія Государственнаго Совѣта, на основаніи котораго съ 1 сентября того года при столичныхъ Генералъ-Губер-

С.-Петербургское Градоначальство.
Кабинетъ Помощника Градоначальника.

наторахъ учреждались временно, въ видѣ опыта, особыя должности Инспекторовъ для надзора за типографіями и тому подобными заведеніями, взамѣнъ положенныхъ при Оберъ-Полиціймейстерахъ особыхъ чиновниковъ. На основаніи сего Высочайшаго повелѣнія при С.-Петербургскомъ Военномъ Генералъ-Губернаторѣ опредѣлены были Старшій Инспекторъ и четыре Младшихъ Инспектора.

Въ 1866 году по упраздненіи въ С.-Петербургѣ должности Военнаго Генералъ-Губернатора, послѣдовало Высочайшее повелѣніе о подчиненіи состоявшихъ при Военномъ Генералъ-Губернаторѣ Инспекторовъ по надзору за типографіями и тому подобными заведенія въ С.-Петербургѣ Оберъ-Полиціймейстеру.

Въ 1883 году число Младшихъ Инспекторовъ было увеличено на 2. Съ 1883 года штатъ инспекторскаго надзора остался безъ измѣненія.

Градоначальникомъ Генералъ-Лейтенантомъ Н. В. Клейгельсъ сдѣланы слѣдующія распоряженія по предмету надзора за типографіями и т. п. заведеніями: 1) установлено равномѣрное по числу заведеній печати распредѣленіе инспекторскихъ участковъ. 2) Производство дѣлъ по ходатайствамъ объ открытіи заведеній печати, въ цѣляхъ болѣе правильнаго направленія такихъ дѣлъ, передано изъ Технической части Управленія Градоначальника въ вѣдѣніе Старшаго Инспектора. 3) Предложено домовой администраціи безотлагательно поставлять въ извѣстность Приставовъ о случаяхъ вывоза изъ заведеній печати машинъ, станковъ и другихъ принадлежностей тисненія, въ устраненіе употребленія типографскихъ принадлежностей для нежелательныхъ цѣлей, а равно случаевъ закрытія такихъ заведеній безъ вѣдома инспекторскаго надзора. 4) Для облегченія лицъ, пользующихся множительными аппаратами, предоставлено перенесеніе послѣднихъ безъ особаго разрѣшенія, но при условіи сообщенія объ этомъ инспекторскому надзору. 5) Въ видахъ предупрежденія распространенія недозволенныхъ произведеній печати, предложено чинамъ инспекторскаго надзора и наружной полиціи задерживать лицъ, раздающихъ на улицахъ безъ особаго на то разрѣшенія объявленія и рекламы, возбуждая противъ нихъ уголовное преслѣдованіе 6) Даны указанія подлежащимъ должностнымъ лицамъ о воспрещеніи выставлять въ витринахъ и на окнахъ магазиновъ безнравственныя картины и другія издѣлія соблазнительнаго свойства.

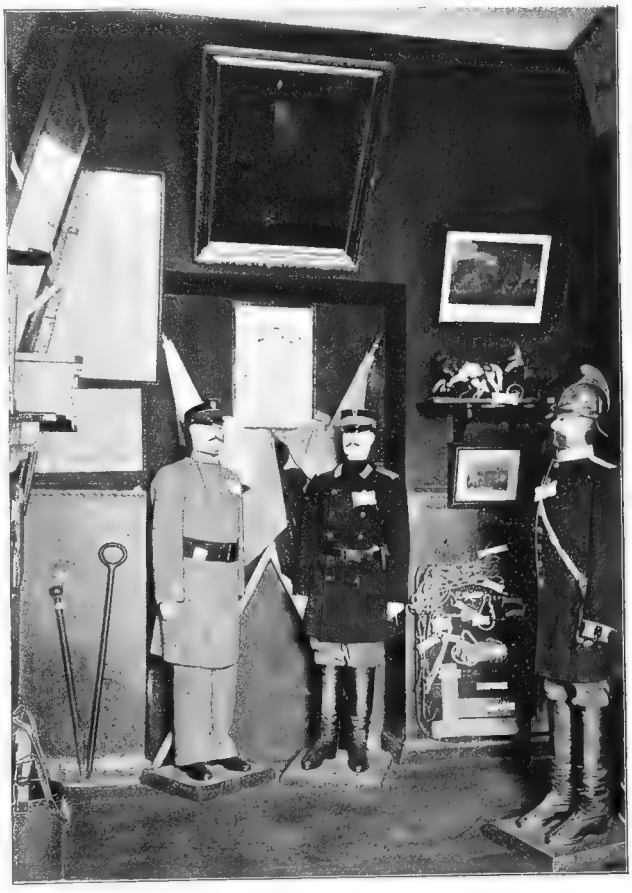

Музей С.-Петербургской столичной полиціи.— Пожарный отдѣлъ. 1901 г.

Сыскная полиція. До 1763 года не было спеціальнаго полицейскаго органа, вѣдавшаго розыскной частью; розыски поручались состоящимъ при полицейскомъ Управленіи офицерамъ, которые отъ того именовались сыщиками. Но въ 1763 году учреждается въ

Музей С.-Петербургской столичной полиціи. 1900 г.

С.-Петербургѣ Розыскная Экспедиція, которая должна была вѣдать дѣла „татиныя, разбойныя и убивственныя". Экспедиція въ то же время была центральнымъ пересыльнымъ мѣстомъ для ссылаемыхъ въ Сибирь и Оренбургъ. Вѣдомству Экспедиціи кромѣ того подлежали всѣ преступленія противъ чужой собственности, къ какому бы сословію не принадлежали преступники. Дѣятельность Экспедиціи продолжалась до 1782 года, когда ея функціи перешли: частію къ Палатѣ Уголовныхъ Дѣлъ, частію къ Управѣ Благочинія по Слѣдственному ея отдѣленію. Такой порядокъ продолжался до 1842 года, когда сдѣлана была попытка объ учрежденіи особаго полицейскаго органа для розыскныхъ дѣлъ. Какъ уже извѣстно, въ этомъ году былъ Высочайше учрежденъ временный Комитетъ для разсмотрѣнія предположеній о мѣрахъ къ предупрежденію воровства въ С.-Петербургѣ. Результатомъ работъ этого Комитета явился проектъ учрежденія С.-Петербургской Сыскной команды, который по неизвѣстнымъ причинамъ не получилъ утвержденія и вопросъ объ учрежденіи Сыскной полиціи оставался открытымъ еще болѣе 20 лѣтъ.

Сыскная полиція въ гор. С.-Петербургѣ учреждена въ 1866 году. Въ объяснительной запискѣ Оберъ-Полиціймейстера, Генералъ-Лейтенанта Ф. Ф. Трепова, объ учрежденіи Сыскной полиціи сказано: „существенный пробѣлъ въ учрежденіи столичной полиціи составляло отсутствіе особой части съ спеціальной цѣлью производства изслѣдованій для раскрытія преступленій и изысканія общихъ мѣръ къ предупрежденію и пресѣченію преступленій. Обязанности эти лежали на чинахъ наружной полиціи, которая, неся на себѣ всю тягость

полицейской службы, не имѣла ни средствъ, ни возможности дѣйствовать съ успѣхомъ въ указанномъ отношеніи. Для устраненія этого недостатка и предположено учредить Сыскную полицію".

На обязанности Сыскной полиціи, кромѣ обнаруженія преступленій въ связи съ предупрежденіемъ и пресѣченіемъ ихъ, возложены были справочная часть о лицахъ, задерживаемыхъ участковою полиціею за безписьменность или по обвиненію въ какихъ либо преступленіяхъ, высылка изъ столицы лицъ предосудительнаго поведенія и вообще сыскная дѣятельность.

Музей С.-Петербургской столичной полиціи. 1900 г.

Первоначально Сыскная полиція функціонировала въ составѣ Начальника, его Помощника, 4-хъ Чиновниковъ для порученій, 18 Полицейскихъ Надзирателей, 9 писцовъ и 4 служителей. Само собою разумѣется, что такой малочисленный составъ далеко не отвѣчалъ назначенію Сыскной полиціи и по отношенію достиженія главной ея задачи—предупрежденія и пресѣченія преступленій—оказывался несостоятельнымъ. Поэтому систематической организаціи сыскной части не существовало; большая часть совершаемыхъ въ столицѣ преступленій оставалась неоткрытою и даже надлежащимъ образомъ необслѣдованною. Въ виду своего ограниченнаго состава чины Сыскной полиціи не могли быть прикрѣплены къ извѣстному раіону и пріурочены къ участкамъ, гдѣ они могли бы дѣйствовать совмѣстно съ чинами наружной полиціи, сосредоточеніе же всего личнаго состава въ центральномъ

Управленіи не отвѣчало нуждамъ такого обширнаго города, какъ Петербургъ, и создало такимъ образомъ формальныя, чисто канцелярскія отношенія чиновъ Сыскной полиціи къ своимъ обязанностямъ, путемъ составленія розыскныхъ статей для напечатанія въ прибавленіяхъ къ приказамъ по полиціи и записыванія разыскиваемыхъ вещей и лицъ въ особыя справочныя книги. Исключеніемъ были лишь нѣкоторые случаи болѣе важныхъ преступленій, какъ напримѣръ, убійства и другія изъ ряда выходящія происшествія, когда чины Сыскной полиціи, по сообщенію наружной полиціи или по требованію судебныхъ властей, являлись на мѣсто преступленія.

Музей С.-Петербургской столичной полиціи. 1900 г.

Дѣятельность Сыскной полиціи на изложенныхъ основаніяхъ продолжалась въ теченіе 20 лѣтъ. Въ 1887 году, по представленію Градоначальника Генералъ-Лейтенанта П. А. Грессера о малочисленности личнаго состава Сыскной полиціи и недостаточности средствъ, отпускаемыхъ на ея содержаніе, штатъ Полицейскихъ Надзирателей былъ увеличенъ на 102 человѣка, увеличены были и денежные оклады служащимъ въ Сыскной полиціи. Съ этого только момента Сыскная полиція нашла возможнымъ дать своей дѣятельности болѣе цѣлесообразную организацію.

Въ 1890 году въ цѣляхъ быстраго обнаруженія лицъ, совершившихъ преступленія и рецидивистовъ, устроены антропометрическое бюро и фотографія, которыя, обогащаясь съ года въ годъ все новымъ количествомъ карточекъ, оказываютъ громадную услугу въ дѣлѣ розысковъ; вмѣсто практиковавшагося прежде порядка веденія книгъ для записи лицъ ра-

Музей С.-Петербургской столичной полиціи. 1901 г.

зыскиваемыхъ и свѣдѣній о судимости, въ справочномъ столѣ заведена карточная система, которая значительно облегчаетъ наведеніе всевозможныхъ справокъ.

Въ 1896 году, по распоряженію Градоначальника Генералъ-Маіора Н. В. Клейгельсъ, Чиновники для порученій были распредѣлены по отдѣленіямъ города, Полицейскіе же Надзиратели—по участкамъ, такъ что ни одна мѣстность въ Петербургѣ не остается безъ наблюденія Сыскной полиціи, за исключеніемъ развѣ только тѣхъ случаевъ, когда по дѣламъ службы требуется экстренная отлучка полицейскаго чина изъ наблюдаемаго имъ раіона. Въ 1897 году, по его же распоряженію, при Сыскной полиціи учрежденъ Столъ находокъ, который исключительно вѣдаетъ розыскомъ утерянныхъ денегъ, вещей, документовъ и т. п. Кромѣ того, за послѣднее время Сыскная полиція по указаніямъ Генералъ-Лейтенанта Клейгельсъ предприняла цѣлый рядъ мѣропріятій, клонившихся къ огражденію порядка и спокойствія въ столицѣ. Съ этою цѣлью, для болѣе тщательнаго и точнаго контроля надъ преступнымъ и подозрительнымъ элементомъ, былъ расширенъ справочный отдѣлъ и введенъ новый по мелкимъ правонарушеніямъ, въ которомъ сосредоточены справки о всѣхъ лицахъ, приговоренныхъ судомъ къ наказаніямъ за нарушеніе порядка, тишины и спокойствія въ столицѣ; благодаря собраннымъ по этому отдѣлу даннымъ, представилась возможность къ удаленію изъ столицы большого числа лицъ, вредныхъ для общества. Съ тою же цѣлью были приняты мѣры къ прекращенію сборищъ празднаго люда на улицахъ и преслѣдованію виновныхъ въ начинавшемъ входить въ обычай противозаконномъ ношеніи финскихъ ножей и другого рода оружія; о лицахъ, понесшихъ наказаніе за противозаконное ношеніе оружія, установлена регистрація. Въ тѣхъ же видахъ огражденія общественной безопасности въ

истекшемъ 1902 году при Сыскной полиціи учрежденъ Столъ о дворникахъ и швейцарахъ, гдѣ сосредоточиваются всѣ свѣдѣнія о благонадежности лицъ этой категоріи. Здѣсь же имѣются свѣдѣнія о судимости служащихъ въ питейныхъ заведеніяхъ и извозчиковъ.

Установившіяся постоянныя сношенія съ Сыскными отдѣленіями другихъ городовъ Имперіи, а также съ полиціей иностранныхъ государствъ, даютъ возможность задерживать путешествующихъ воровъ и мошенниковъ и обнаруживать преступленія, совершенныя въ другихъ городахъ. Такая дѣятельность Сыскной полиціи, какъ показываютъ статистическія данныя, значительно понизила количество совершаемыхъ въ столицѣ преступленій. Обращаясь къ хроникѣ уголовныхъ происшествій за послѣдніе годы, мы видимъ, что убійствъ съ цѣлью ограбленія было сравнительно мало, большею частью убійства носятъ характеръ случайности, такъ какъ совершены или подъ вліяніемъ сильныхъ аффектовъ, или въ состояніи опьянѣнія, запальчивости, во время ссоры, ревности и т. п. Было нѣсколько случаевъ грабежей, совершенныхъ отдѣльными лицами, но всѣ эти грабежи были совершены на окраинахъ города, въ глухихъ мѣстахъ, и виновные разысканы и задержаны. Но къ сожалѣнію, не смотря на всевозможныя мѣры, принимаемыя къ предупрежденію преступленій въ столицѣ, количество мелкихъ правонарушеній и кражъ не уменьшается, а, напротивъ, увеличивается. Явленіе это объясняется постоянно увеличивающимся ростомъ населенія и приливомъ въ столицу изъ провинціи работоискателей въ числѣ, превышающемъ спросъ на нихъ; оставшійся безъ работы пролетаріатъ требуетъ со стороны Сыскной полиціи все большихъ и большихъ затратъ силъ и средствъ, и существующій штатъ Сыскной полиціи оказывается уже недостаточнымъ для того, чтобы справиться съ изъ года въ годъ нарастающими потребностями; въ виду этого обстоятельства сдѣлано представленіе о соотвѣтственномъ усиленіи штата Сыскной полиціи и увеличеніи средствъ.

Домъ Градоначальника, Гороховая 2.

Результаты дѣятельности Сыскной полиціи за послѣдній отчетный (1901-й) годъ опредѣлились слѣдующими данными: произведено дознаній — 2,943; задержано: а) убійцъ — 22, б) другихъ преступниковъ, дезертировъ, бродягъ и укрывающихся отъ прописки—25,648; произведено осмотровъ въ подозрительныхъ помѣщеніяхъ—2,143; распоряженій о розыскѣ разныхъ похищенныхъ и утраченныхъ вещей, угнанныхъ лошадей и т. п. послѣдовало 11,728; число лицъ, препровожденныхъ въ Сыскную полицію для наведенія справокъ о судимости, равнялось — 27,664; была провѣрена судимость дворниковъ, швейцаровъ, служащихъ въ питейныхъ заведеніяхъ и пр. и выдано по нимъ справокъ—11,768. Въ антропометрическомъ отдѣленіи хранится измѣрительныхъ листковъ: а) столичныхъ — 47,437, б) провинціальныхъ — 10,453. Въ числѣ измѣренныхъ въ отдѣленіи съ момента его дѣйствій по 1 января 1902 года преступниковъ оказалось: а) мужчинъ — 40,401, б) женщинъ—7036. Обнаружено рецидивистовъ за 1901 годъ: а) мужчинъ — 84, б) женщинъ—5. Фотографіей, устроенной при Сыскной полиціи, сдѣлано снимковъ — 729. Поступило бумагъ по журналамъ: а) общему 31,224, б) арестантскому — 26,785, депешъ — 745. Направлено исходящей переписки по журналамъ: а) общему — 29,532, б) арестантскому — 27,674, в) депешъ—920.

Высочайше утвержденный 24-го апрѣля 1903 г. нагрудный знакъ въ память двухсотлѣтія С.-Петербурга для чиновъ Управленія С.-Петербургскаго Градоначальства и С.-Петербургской Столичной Полиціи. Право ношенія знака предоставлено состоящимъ въ день празднованія юбилея (16 мая 1903 г.) на службѣ класснымъ и нижнимъ чинамъ С.-Петербургскаго Градоначальства и Столичной Полиціи.

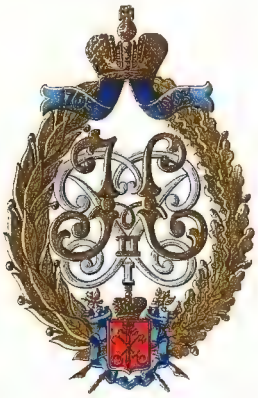

Для классныхъ чиновъ
СПБ. Градоначальства и Полиціи.

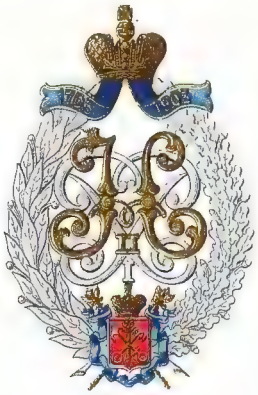

Для нижнихъ чиновъ
СПБ. Столичной Полиціи.

С.-Петербургская Конно-Полицейская Стража.

Заготовлено алфавитныхъ листковъ о содержащихся въ мѣстахъ заключенія, разыскиваемыхъ по требованіямъ судебныхъ властей и административныхъ учрежденій и о подозрительныхъ личностяхъ — 15,860.

Дѣятельность учрежденнаго въ 1897 году при Сыскной полиціи особаго Стола по завѣдыванію находками за 1899 г. выразилась въ слѣдующемъ: 1) поступило заявленій о розыскѣ утраченныхъ вещей и документовъ — 1533; 2) поступило заявленій о розыскѣ украденныхъ лошадей—74, другихъ животныхъ—1; 3) поступило находокъ вообще—1,873; 4) выдано находокъ нашедшимъ — 669; обращено въ доходъ казны — 548 и 5) выдано находокъ владѣльцамъ — 333.

Рѣчная полиція. Вслѣдствіе оказавшейся недостаточности штата 1867 года, Управляющій Рѣчной полиціей 1 ноября 1875 года представилъ проектъ новаго штата съ объяснительною

Чины 1-го участка Адмиралтейской части и С.-Петербургская Пожарная команда на смотру 1886 г.

запискою, въ которой излагалъ, что первоначальный штатъ оказался съ перваго же года недостаточнымъ и что наемъ нижнихъ чиновъ, по незначительности окладовъ жалованья, при томъ отпускаемаго только на навигаціонное время, сдѣлался невозможнымъ. Ходатайство было повторено и въ слѣдующемъ году, причемъ указывалось на неотложность этой мѣры, тѣмъ болѣе, что предполагалось расширеніе раіона водъ, подлежащихъ вѣдѣнію Рѣчной полиціи, присоединеніемъ части рѣки Невы противъ Шлиссельбургскаго участка. Но и по вторичному ходатайству проектъ штата не былъ утвержденъ.

Значительное расширеніе въ 1883 году размѣровъ судоходства по столичнымъ водамъ вынудило Управляющаго Рѣчною полиціею вновь войти съ представленіемъ объ увеличеніи ея состава и необходимыхъ плавучихъ средствъ. Вслѣдствіе означеннаго ходатайства, въ томъ же году Градоначальникомъ Генералъ-Лейтенантомъ П. А. Грессеромъ была образована подъ личнымъ его предсѣдательствомъ изъ представителей отъ разныхъ вѣдомствъ и городского столичнаго управленія Комиссія, которая пришла къ заключенію, что причина

неудовлетворительности во многихъ отношеніяхъ дѣятельности Рѣчной полиціи обусловливается главнымъ образомъ недостаточностью ея личнаго состава и неудовлетворительнымъ состояніемъ весьма ограниченнаго числа судовъ и другихъ, находящихся въ ея распоряженіи, принадлежностей, причемъ Комиссія выработала проектъ штата Рѣчной полиціи, по которому на содержаніе ея исчислено ежегодно до 80,000 руб., кромѣ единовременныхъ затратъ на постройку судовъ и другихъ принадлежностей и ежегодныхъ издержекъ на ремонтъ и хозяйственные расходы.

Представленіе по сему предмету 9 апрѣля 1885 года удостоилось Высочайшаго утвержденія; при чемъ назначено къ отпуску ежегодно изъ доходовъ города 56,350 руб. и изъ Государственнаго Казначейства—22,120 руб. и на пріобрѣтеніе судовъ и другихъ принадлежностей единовременно изъ доходовъ города 30,966 руб. и изъ страхового капитала

Канцелярія С.-Петербургскаго Брантъ-Маіора.

Министерства Внутреннихъ Дѣлъ—17,418 руб. Эти средства дали возможность увеличить личный составъ служащихъ нижнихъ чиновъ, пріобрѣсти необходимый 50-сильный пароходъ, два паровыхъ катера и устроить двѣ пристани съ приспособленіемъ жилья для команды городовыхъ.

Для наблюденія за раіономъ водъ въ верховьяхъ рѣки Невы у городской границы и въ особенности для распоряженій по разстановкѣ съ надлежащими интервалами (въ предупрежденіе пожаровъ) хлѣбныхъ судовъ вдоль Охтенскаго берега и на Калашниковской пристани, гдѣ такихъ судовъ, начиная съ іюня мѣсяца, скопляется значительное количество, по предложенію Градоначальника Генералъ-Лейтенанта П. А. Грессера, съ 1885 года былъ учрежденъ особый постъ, въ составѣ одного офицера, одного унтеръ-офицера и шести матросовъ, нанятыхъ сверхъ штата на особо отпущенный городомъ авансъ. Въ распоряженіе офицера былъ назначенъ паровой катеръ; кромѣ того, на Калашниковской пристани

находился частный буксирный пароходъ, нанятый Городскимъ Общественнымъ Управленіемъ и Биржевымъ Комитетомъ, на которомъ также находился и отъ Рѣчной полиціи постъ.

Въ 1886 году городъ единовременно отпустилъ 7,450 руб. на пріобрѣтеніе двухъ паровыхъ катеровъ для Рожковской брантвахты, и на содержаніе этого поста и катеровъ Городское Общественное Управленіе опредѣлило отпускать по 3,405 руб. въ годъ. На отпущенныя городомъ деньги пріобрѣтены катера „Крестовка“ и „Ждановка“.

Пожаръ на Гутуевскомъ островѣ 11 іюля 1901 г.

Съ увеличеніемъ числа паровыхъ судовъ Рѣчной полиціи явилась крайняя необходимость пріискать средства къ сохраненію ихъ на возможно болѣе продолжительный срокъ службы. Для этой цѣли въ навигацію 1887 года, по предложенію Градоначальника Генералъ-Лейтенанта П. А. Грессера, на средства города былъ построенъ на Петровскомъ островѣ, при Петровской брантвахтѣ, деревянный эллингъ; постройка его обошлась городу въ 7,138 руб. Въ этомъ эллингѣ помѣщаются на зимнее время всѣ паровые катера и гребныя суда Рѣчной полиціи. Рядомъ съ эллингомъ построено небольшое деревянное помѣщеніе, приспособленное подъ столярную мастерскую, въ которой производятся своими средствами необходимый ремонтъ и постройка новыхъ гребныхъ судовъ для Рѣчной полиціи.

Ремонтъ котловъ и механизмовъ съ паровыхъ судовъ Рѣчной полиціи производится средствами Рѣчной полиціи въ мастерской Пожарнаго Депо.

Во исполненіе Высочайшаго повелѣнія отъ 20 іюля 1887 года, наблюденіе за порядкомъ и движеніемъ судовъ въ С.-Петербургскомъ Морскомъ каналѣ и Новомъ Портѣ возложено на С.-Петербургскаго Градоначальника; ближайшее же наблюденіе за означенною мѣстностью, согласно приказа по С.-Петербургскому Градоначальству и столичной полиціи отъ 30 іюля 1887 года, поручено имѣть Управляющему Рѣчною полиціею. Въ томъ же приказѣ объявлены правила, которыя должны быть соблюдаемы коммерческими судами при движеніи по С.-Петербургскому Морскому каналу, установленныя С.-Петербургскимъ Градоначальникомъ по соглашенію съ Министромъ Путей Сообщенія.

Пожаръ на Гутуевскомъ островѣ 11 іюля 1901 г.

Для успѣшнаго исполненія Рѣчною полиціею возложенныхъ на нее новыхъ обязанностей по надзору за Морскимъ каналомъ необходимы были соотвѣтствующія средства для быстраго передвиженія чиновъ ея по означенному раіону. Въ этихъ видахъ Городское Общественное Управленіе, по предложенію Градоначальника Генералъ-Лейтенанта Грессера, въ томъ же 1887 году ассигновало

5,000 руб., на которые и пріобрѣтены Рѣчною полиціею два паровыхъ катера „Зыбь“ и „Волна“. Одновременно съ этимъ поставленъ въ Морскомъ каналѣ желѣзный винтовой пароходъ „Бодрый“, переданный въ распоряженіе Рѣчной полиціи Министерствомъ Финансовъ.

Съ присоединеніемъ Морского канала къ Рѣчной полиціи явилась неотложная потребность въ увеличеніи личнаго состава Рѣчной полиціи и ея средствъ, о чемъ въ 1887 году и было возбуждено ходатайство Градоначальникомъ Генералъ-Лейтенантомъ Грессеромъ черезъ Министра Внутреннихъ Дѣлъ Графа Д. А. Толстого.

Пожаръ на Гутуевскомъ островѣ 11 іюля 1901 г.

Разсмотрѣвъ представленіе Министра, Государственный Совѣтъ въ Соединенныхъ Департаментахъ Законовъ и Государственной Экономіи и въ Общемъ Собраніи мнѣніемъ положилъ: 1) положенныхъ Высочайше утвержденнымъ 9 апрѣля 1885 года штатомъ С.-Петербургской Рѣчной полиціи трехъ Помощниковъ Управляющаго оною— наименовать Старшими его Помощниками; 2) упомянутый въ ст. 1 штатъ — усилить учрежденіемъ одной должности Младшаго Помощника Управляющаго Рѣчною полиціею съ присвоеніемъ ей годового оклада содержанія въ 2000 руб., VIII класса по чинопроизводству и VI разряда по пенсіи; б) добавленіемъ двухъ старшихъ и 10 младшихъ городовыхъ — матросовъ, съ годовымъ окладомъ—первымъ по 360 руб., а вторымъ по 300 рублей каждому; в) добавленіемъ двухъ машинистовъ и двухъ рулевыхъ на катерахъ, съ содержаніемъ за семь навигаціонныхъ мѣсяцевъ — первымъ по 315 руб., а вторымъ по 200 руб., и г) ежегоднымъ отпускомъ на ремонтъ и отопленіе паровыхъ катеровъ 600 руб., и 3) исчисленный расходъ, въ суммѣ 7250 руб., на усиленіе Рѣчной полиціи, отнести на средства Государственнаго Казначейства и вносить ежегодно въ подлежащія подраздѣленія расходной смѣты Министерства Внутреннихъ Дѣлъ.

Государь Императоръ означенное мнѣніе Государственнаго Совѣта въ 18 день января мѣсяца 1888 года Высочайше утвердить соизволилъ.

Упомянутый въ дополнительномъ штатѣ Младшій Помощникъ Управляющаго Рѣчною полиціею назначенъ завѣдывающимъ дистанціею Морского канала и Новаго порта.

7 мая 1891 года послѣдовало Высочайшее утвержденіе Положенія объ административномъ завѣдываніи торговымъ мореходствомъ и о портовой полиціи въ приморскихъ Торговыхъ Портахъ. Положеніе это, въ силу Высочайшаго повелѣнія отъ 16 января 1895 г., распространено было на С.-Петербургскій Портъ, съ возложеніемъ обязанностей Капитана надъ С.-Петербургскимъ Портомъ на Управляющаго С.-Петербургскою Рѣчною полиціею.

Съ учрежденіемъ С.-Петербургскаго Портоваго Управленія упраздненъ дополнительный штатъ С.-Петербургской столичной и Рѣчной полиціи, Высочайше утвержденный 18 января 1888 года.

Согласно Высочайше утвержденнаго въ 30 день января мѣсяца 1901 года мнѣнія Государственнаго Совѣта штатъ Рѣчной полиціи дополненъ одною должностью Помощника Управляющаго Рѣчною полиціею, взамѣнъ чего отмѣнено ежегодное командированіе на навигаціонное время, въ помощь Рѣчной полиціи, двухъ офицеровъ флота отъ Морского вѣдомства. Вновь учрежденная должность въ отношеніи служебныхъ правъ и оклада содержанія сравнена съ должностью остальныхъ Помощниковъ Управляющаго Рѣчною полиціею.

Въ Собраніи узаконеній и Распоряженій Правительства отъ 13 іюля 1901 года за № 68 распубликовано Высочайше утвержденное 12 іюня 1901 года Положеніе о мѣстномъ

С.-Петербургская Пожарная Команда 1900 г.

Управленіи Приморскими Торговыми Портами, дѣйствіе котораго, на основаніи Высочайше утвержденнаго 3 іюня 1902 года мнѣнія Государственнаго Совѣта, распространено съ 1 іюля 1902 года, въ числѣ другихъ, и на С.-Петербургскій Портъ. Въ силу сего, Высочайшимъ приказомъ по Морскому Вѣдомству отъ 1 іюля 1902 года Управляющій С.-Петербургскою Рѣчною полиціею отчисленъ отъ должности Капитана надъ С.-Петербургскимъ Коммерческимъ Портомъ. Съ этого же времени учреждено особое Управленіе С.-Петербургскаго Торговаго Порта подъ вѣдомствомъ первоначально Министерства Финансовъ, а затѣмъ Главнаго Управленія Торговаго Мореплаванія и Портовъ; въ раіонъ Торговаго Порта вошли Морской каналъ и такъ называемый „Новый Портъ"; полицейскій надзоръ въ той мѣстности сохраненъ на прежнихъ основаніяхъ за Рѣчною полиціею, впредь до утвержденія штатовъ Портовой полиціи.

Начиная съ 1886 года, по распоряженію Градоначальника Генералъ-Лейтенанта П. А. Грессера, кандидаты на должность нижнихъ чиновъ въ Рѣчную полицію, для подготовки къ полицейской службѣ, прикомандировываются предварительно къ Полицейскому Резерву и назначаются въ Рѣчную полицію только по выдержаніи тамъ установленнаго экзамена. Болѣе достойные нижніе чины лѣтняго состава съ указаннаго года не увольняются, въ общемъ числѣ отъ службы, а переводятся на зимнее время въ Полицейскій Резервъ, что для нихъ удобно въ матеріальномъ отношеніи, а Рѣчная полиція обезпечивается лучшими людьми.

Въ настоящее время составъ Рѣчной полиціи слѣдующій: Управляющій Рѣчною полиціею; Старшихъ Помощниковъ—4; Инженеръ-механикъ—1; Корабельный инженеръ—1 и Письмоводитель—1. Въ зимнее время состоитъ 96 нижнихъ чиновъ, въ числѣ коихъ 20 старшихъ и 75 младшихъ городовыхъ и 1 машинистъ. На время навигаціи составъ Рѣчной полиціи усиливается нижними чинами—88-ю младшими городовыми, 4 машинистами, 5 рулевыми, 5 кочегарами и 5 матросами, такъ что число всѣхъ нижнихъ чиновъ въ навигаціонное время доходитъ до 204 человѣкъ. Кромѣ того, съ 1 іюля 1902 года въ Морскомъ каналѣ содержится 28 портовыхъ стражниковъ, состоящихъ въ распоряженіи Рѣчной полиціи.

Трубная Пожарной команды Александро-Невской части.

Судовыя средства Рѣчной полиціи составляютъ: два парохода „С.-Петербургъ" и „Бодрый"; 8 катеровъ „Градъ", „Чайка", „Зыбь", „Комаръ", „Волна", „Крестовка", „Ждановка" и „Стрѣла"; одна паровая шлюпка—„Приливъ", два гребныхъ спасательныхъ вельбота и 33 гребныхъ шлюпки. Кромѣ того въ распоряженіи Рѣчной полиціи находятся три дистанціонныя пристани и одинъ эллингъ при Петровской брантвахтѣ съ ремонтной мастерской.

Въ послѣднее время при Градоначальникѣ Генералъ-Лейтенантѣ Н. В. Клейгельсъ послѣдовали слѣдующія—распоряженія по Рѣчной полиціи:

1) Урегулированъ порядокъ разстановки судовъ на внутреннихъ рѣкахъ и каналахъ столицы вообще, въ особенности по рѣкѣ Фонтанкѣ, гдѣ въ прежнее время наблюдались очень частыя затрудненія по судоходству и пассажирскому движенію; 2) выработанъ новый

типъ шлюпокъ, отдаваемыхъ для катанія, причемъ на перевозахъ заведены особыя книжки для записи этихъ шлюпокъ, особо зарегистрованныхъ въ Рѣчной полиціи; 3) послѣдовало распоряженіе объ обязательномъ посѣщеніи городовыми наружной и Рѣчной полиціи и стражниками Коммерческаго порта лекцій Императорскаго Общества спасанія на водахъ о поданіи первой помощи утопающимъ и приведеніи ихъ въ чувство; 4) учреждено совмѣстное съ наружною полиціею наблюденіе за правильностью несенія городовыми постовой службы на мѣстахъ; 5) утверждена и издана памятная книжка для нижнихъ чиновъ Рѣчной полиціи и Коммерческаго порта; 6) выработаны и утверждены правила: а) о порядкѣ дѣйствій чиновъ Рѣчной полиціи въ случаяхъ повышенія воды, б) объ обязанностяхъ Рѣчной полиціи по тушенію пожаровъ на водѣ и въ прибережныхъ мѣстностяхъ; 7) выработаны и изданы обязательныя постановленія по С.-Петербургскому Портовому Управленію и 8) установлено однообразное веденіе дѣлопроизводства какъ въ самомъ Управленіи, такъ и на всѣхъ дистанціяхъ, для каковой цѣли выработаны и заведены соотвѣтственныя книги, бланки и штемпеля.

Пожарная команда. Кромѣ сказаннаго о пожарной командѣ при обозрѣніи общаго полицейскаго управленія столицы, заслуживаютъ вниманія нижеслѣдующія распоряженія, касающіяся организаціи С.-Петербургской пожарной команды.

Въ 1833 году, при Оберъ-Полиціймейстерѣ Свиты Его Величества Генералъ-Маіорѣ Кокошкинѣ, горизонтальная система поднятія каланчевыхъ сигналовъ признана неудобной и замѣнена вертикальной, существующей и по настоящее время.

17 апрѣля того же года Высочайше утверждено положеніе о не вычетѣ съ полицейскихъ и пожарныхъ нижнихъ чиновъ, во время нахожденія ихъ въ госпиталяхъ, провіанта и жалованья.

Въ 1838 году совершенно было воспрещено выжиганіе дымовыхъ трубъ и лишь въ 1841 году, съ соблюденіемъ особенныхъ предосторожностей, разрѣшено производить выжиганіе въ Арсеналѣ и Технической Школѣ; впослѣдствіи такое разрѣшеніе дано было и по отношенію другихъ казенныхъ зданій.

С.-Петербургская Пожарная команда. Ученье во дворѣ зданія Александро-Невской части. 1900 г.

Пожарное Депо съ 1850 г. до 1866 г. было передано въ арендное пользованіе Инженеръ-Технолога Шварца, который и обязанъ былъ за пользованіе помѣщеніемъ мастерскихъ и безплатную работу мастеровыхъ — безплатно чинить пожарный обозъ. Въ это время Пожарное Депо пришло въ совершенный упадокъ.

Съ 1858 года, съ учрежденіемъ Городского телеграфа, извѣщенія о пожарахъ начали передаваться по телеграфу.

Въ 1859 г. Высочайше разрѣшено, вслѣдствіе ходатайства С.-Петербургскаго Военнаго Генералъ-Губернатора Генералъ-Адъютанта П. Н. Игнатьева, безплатно уступить участокъ городской земли въ селеніи Императорскаго Стекляннаго завода для устройства Шлиссельбургскаго Пожарнаго отдѣ-

ленія со штатомъ, въ составѣ: 1 Брантмейстера, 1 Помощника, 3 унтеръ-офицеровъ, 67 рядовыхъ и 27 лошадей.

Въ 1860 году, для тушенія рѣчныхъ и береговыхъ пожаровъ, пріобрѣтены 2 желѣзныхъ баржи съ паровыми двигателями.

Въ 1863 году пріобрѣтена въ Англіи для пожарной команды первая паровая машина системы Шандъ-Мейсонъ.

Приказомъ по полиціи отъ 8 августа 1863 года объявлено обывателямъ о выдачѣ Страховыми Обществами награды по 10 руб. тому, кто первый извѣститъ полицію о случившемся пожарѣ.

Въ 1866 году Пожарное Депо, въ виду его полнаго упадка, изъято было изъ частнаго завѣдыванія и передано вновь въ распоряженіе Брантъ-Маіора. Полная непригодность и ветхость пожарнаго обоза и снарядовъ вызвали необходимость въ перестройкѣ его, къ которой и было приступлено въ томъ же году на средства, отпущенныя Министерствомъ Внутреннихъ Дѣлъ изъ страхового сбора.

Конюшня Пожарной команды Александро-Невской части.

Въ 1868 г. обозъ былъ перестроенъ и пожарная команда въ полномъ составѣ, съ новымъ обозомъ, имѣла счастіе представиться на смотру Государю Императору, при чемъ Его Величество соизволилъ выразить свое удовольствіе за отличное состояніе команды и нижнимъ чинамъ Всемилостивѣйше пожаловалъ по 25 к. на человѣка.

Съ 1871 г. по распоряженію Градоначальника Генералъ-Адъютанта Ф. Ф. Трепова введена пожарная сигнализація (электросигнальные аппараты) по системѣ Сименсъ-Гальске, а потомъ Дидрихсона. Количество пунктовъ, вслѣдствіе отсутствія обязательнаго постановленія о постановкѣ сигналовъ, увеличивалось крайне медленно, достигнувъ къ 1 января 1903 г. только 524.

Въ 1873 году, въ виду введенія общей воинской повинности, послѣдовало Высочайшее повелѣніе о комплектованіи пожарной команды взамѣнъ нижнихъ чиновъ обязательнаго срока службы людьми по вольному найму.

Въ 1875 году, по представленію Генералъ-Адъютанта Трепова, были изданы временныя правила по пожарной части, имѣющія дѣйствовать по силѣ Высочайше утвержденнаго 30 декабря 1875 года мнѣнія Государственнаго Совѣта въ городѣ С.-Петербургѣ впредь до замѣны ихъ обязательными постановленіями мѣстной Городской Думы, изданными на основаніи ст. 108 Городового Положенія.

Въ 1876 году, во исполненіе желанія, выраженнаго Его Императорскимъ Величествомъ Государемъ Императоромъ Александромъ II-мъ, сформированъ оркестръ при С.-Петербургской пожарной командѣ, который состоитъ изъ Капельмейстера, одного старшаго музыканта и 35-ти музыкантовъ.

Въ 1878 году для трубниковъ пожарной команды введены войлочные щиты.

Въ 1880 году, въ виду значительныхъ пожаровъ и увеличенія числа построекъ въ бывшей Ямской Слободѣ (мѣстность по Лиговской улицѣ за Обводнымъ каналомъ), сфор-

мированъ для обезпеченія этой мѣстности отъ пожаровъ резервъ подъ названіемъ Ямского, въ составѣ одного Брантмейстера и 21 служителя при 4-хъ ходахъ и 10-ти лошадяхъ.

Въ видахъ обезпеченія участи лицъ, служившихъ въ пожарной командѣ, послѣ оставленія ими службы, 15 мая 1881 года Высочайше утверждено положеніе эмеритальной кассы С.-Петербургской пожарной команды, дѣйствіе которой открылось 1 іюня того же года.

Въ 1883 году, по распоряженію Градоначальника Генералъ-Лейтенанта П. А. Грессера, для обезпеченія Выборгской стороны, изъ наличнаго состава команды выдѣленъ Александровскій пожарный резервъ, въ составѣ 24 человѣкъ и 10 лошадей при 4-хъ ходахъ и въ 1886 г. Заставный резервъ у Московскихъ тріумфальныхъ воротъ, въ такомъ же составѣ.

Пожаръ на Галерномъ островѣ 1 іюня 1901 г.

Съ 1888 года пожарный резервъ, выдѣляемый изъ состава Коломенской части на лѣтнее время для охраны мѣстности Лѣсного Корпуса, по ходатайству Земства, Генералъ-Лейтенантъ Грессеръ разрѣшилъ оставить на постоянной стоянкѣ въ Лѣсномъ Корпусѣ, въ составѣ одного Брантмейстера, 20-ти пожарныхъ служителей и 10 лошадей при 4-хъ ходахъ.

На основаніи Высочайше утвержденнаго въ 27 день іюня 1893 г. списка, обнародованнаго въ Собраніи Узаконеній и Распоряженій Правительства отъ 11 октября 1893 года № 138, всѣ пожарные служители изъ запасныхъ нижнихъ чиновъ освобождены отъ призыва изъ запаса.

Въ 1895 году, по распоряженію Градоначальника Генералъ-Маіора Н. В. Клейгельсъ, трехколѣнныя механическія лѣстницы замѣнены таковыми же 12 саж. длины, а въ 1901 году построена лѣстница для фабрикъ и заводовъ и т. п. зданій 14 саж. длины. Ручныя трубы образца 1894 года, съ косыми цилиндрами, замѣнены въ 1900 году трубами съ тарелчатыми клапанами и въ 1901 году еще лучшими трубами съ шаровыми клапанами. По его же распоряженію: а) въ 1897 году кожаные рукава, какъ для ручныхъ трубъ, такъ и для паровыхъ машинъ, замѣнены пеньковыми, прорезиненными; б) введены электрическіе фонари, а смоляные факелы, дававшіе мало свѣта, замѣнены керосиновыми; на каланчахъ введены полевые бинокли; в) утверждена программа для испытанія поступающихъ на должность Брантмейстеровъ; г) при Рождественской части учреждена учебная команда для подготовки старшихъ служителей команды. Курсъ обученія — четырехмѣсячный. Въ теченіе этого времени кандидаты изучаютъ пожарную инструкцію, уходъ за лошадью, подробное строеніе ея тѣла и правила ковки, правила постройки зданій, печей и дымоходовъ и ознакомляются съ наиболѣе распространенными типами построекъ. Къ учебной командѣ для изученія пожарнаго дѣла прикомандировываются и всѣ желающіе занять должность Брантмейстера и Помощника Брантмейстера. Въ 1898 году во всѣхъ частяхъ устроены электрическіе звонки для тревогъ, а крайне неудобные трубные ходы въ резервахъ замѣнены труболинейными ходами. Въ 1900 году всѣ пожарныя части снабжены телефонами и устроена паровая грѣлка для прогрѣванія замерзающихъ зимою трубъ и рукавовъ. Съ 1 января 1901 года для устраненія неудобствъ, вытекающихъ отъ совмѣщенія въ лицѣ Брантъ-Маіора обязанностей по хозяйственнымъ операціямъ съ соотвѣтственными обязанностями по обученію и содержанію пожарной команды въ строевомъ и служебномъ отношеніяхъ, послѣдовала передача хозяйственной части пожарной команды въ завѣдываніе Городского Общественнаго Управленія. Въ 1902 году временный резервъ на Черной рѣчкѣ замѣненъ постояннымъ, въ составѣ одного Брантмейстера и 22-хъ служителей при

10 лошадяхъ и 4-хъ ходахъ. Въ началѣ 1903 года число паровыхъ машинъ съ 7-ми доведено до 10.

Кромѣ того Генералъ-Лейтенантомъ Клейгельсъ сдѣланы слѣдующія распоряженія по пожарной части: 1) въ видахъ близкаго ознакомленія Брантмейстеровъ съ техническими особенностями существующихъ въ городѣ построекъ, установлено обязательное участіе ихъ въ комиссіяхъ, производящихъ осмотръ театровъ, цирковъ и залъ для общественныхъ собраній; 2) составлены схематическіе планы района выѣзда частей на пожары, съ показаніемъ на нихъ сооруженій, вызывающихъ необходимость особаго надзора въ пожарномъ отношеніи; 3) выработаны и утверждены къ руководству правила: а) о совмѣстномъ дѣйствіи на пожарахъ команды съ отрядами дружинъ, б) о пользованіи автоматическими аппаратами „пожарный сигналъ", в) о наблюденіи за уличными водопроводными кранами,

Столъ привода С.-Петербургской Сыскной полиціи.

г) о предохраненіи отъ опасности чиновъ команды при тушеніи пожаровъ въ мѣстахъ, гдѣ имѣются проводы электрическаго освѣщенія, д) о медицинскомъ осмотрѣ служителей резерва, е) о способахъ обращенія Брантмейстеровъ и служителей съ лошадьми, ж) о порядкѣ веденія книгъ по кузницѣ; 4) изданы инструкціи для пожарной команды, Пожарнаго Депо и оркестра пожарной команды; 5) на лѣсныхъ дворахъ и биржахъ установлены автоматическіе аппараты „пожарный сигналъ"; 6) пожарный обозъ пополненъ усовершенствованными инструментами и приспособленіями въ области пожарнаго дѣла, главнѣйшіе изъ нихъ слѣдующіе: а) паровая машина послѣдняго усовершенствованія, выписанная изъ Англіи, б) 4-хъ колесные фургоны для возки прислуги, угля и рукавовъ для паровыхъ машинъ, в) четыре линейки въ резервахъ для возки служителей, г) спрыски „Побѣда", дающіе возможность измѣнять струю воды и стопорить воду, д) галоши, резиновыя перчатки и ножницы для дѣйствія на пожарахъ въ мѣстахъ, гдѣ имѣются проводы электрическаго

освѣщенія, е) очки и респираторы для дѣйствій въ дыму и ж) сигнальныя трубы, рожки и свистки.

Въ настоящее время Пожарная команда состоитъ изъ 1000 человѣкъ строевыхъ служителей, въ томъ числѣ 35 музыкантовъ и около 50 человѣкъ сверхштатныхъ для охраны театровъ, театральныхъ залъ и выставокъ. Команда подчинена Градоначальнику, непосредственнымъ же начальникомъ ея состоитъ Брантъ-Маіоръ. Вся команда дѣлится на 14 частей, изъ состава которыхъ выдѣлено 5 самостоятельныхъ резервовъ. Каждой отдѣльной частью и резервомъ завѣдуетъ Брантмейстеръ, имѣющій Помощника. Всѣ служители команды по окладамъ жалованья дѣлятся на 3 разряда, получая, кромѣ жалованья, сапожный товаръ, обмундированіе и пищевое довольствіе, а старшіе кромѣ того и квартиры для семействъ. По роду своихъ обязанностей пожарные служители дѣлятся на трубниковъ, кучеровъ и топорниковъ. На трубниковъ возложенъ уходъ за обозомъ и работа на пожарахъ изъ брансбойтовъ; на обязанности кучеровъ и топорниковъ лежитъ разборъ кровли и половъ въ горящихъ зданіяхъ, разборка самыхъ зданій, постановка лѣстницъ и спасательныхъ приборовъ и спасеніе людей и имущества изъ горящихъ зданій.

С.-Петербургская Сыскная полиція. Антропометрическое отдѣленіе. Измѣреніе роста. 1900 г.

Внутренній распорядокъ команды ведется согласно инструкціи, въ основу которой положенъ уставъ внутренней службы въ войскахъ; веденіе же отчетности по довольствію команды и хозяйству приноровлено къ порядку веденія отчетности въ ротахъ.

Для извѣщенія о пожарахъ, кромѣ часовыхъ на каланчѣ, имѣются во всѣхъ частяхъ и резервахъ телефоны. Центральная телеграфная станція Военно-Полицейскаго телеграфа и 17 отдѣльныхъ станцій. Въ пріемный аппаратъ каждой станціи включены провода пожарныхъ сигналовъ, которыхъ къ 1 января 1903 года было 524.

Для выѣзда команды на пожары городъ дѣлится на раіоны, при чемъ каждая изъ 14-ти отдѣльныхъ частей и каждый изъ 5 резервовъ руководствуется особымъ росписаніемъ, въ которомъ принято во вниманіе не только разстояніе отъ команды до мѣста пожара, но и типъ построекъ и сила водопровода. Каждая отдѣльная часть состоитъ изъ дѣйствующей части и резерва; 10 частей имѣютъ паровыя машины. Отдѣльные резервы состоятъ только изъ одного выѣзда, т. е. трубы и 3 бочекъ съ насосомъ.

Пожарная часть выѣзжаетъ на пожаръ въ составѣ: 1) верхового, на обязанности котораго указывать дорогу и предупреждать публику о приближеніи обоза; 2) линейки четверкою, на которой перевозятся команда, ручной инструментъ, рабочее обмундированіе, складныя лѣстницы и спасательныя веревки съ карабинами; 3) трубяного хода; 4) трехъ бочекъ, при чемъ одна съ насосомъ, замѣняющимъ ручную трубу; запряжка въ этихъ ходахъ—парная. При трубѣ и насосѣ имѣется 125 саж. рукавовъ и стендеръ для непосредственной работы изъ водопровода; 5) механической лѣстницы со спасательнымъ мѣшкомъ

и веревками; 6) паровой машины, и 7) фургона съ рукавами и углемъ для машины. Рукавовъ на фургонѣ по 250 саж., приспособленныхъ для работы машины и водопровода. На обозѣ и при паровой машинѣ выѣзжаетъ 1 Брантмейстеръ, 1 машинистъ и 38 человѣкъ нижнихъ чиновъ. На случай возникновенія второго пожара — дома остается въ резервѣ: 1 труба, 2 бочки, одна изъ нихъ съ насосомъ, стендера, до 125 саж. рукавовъ и складныя лѣстницы; резервъ по большей части выѣзжаетъ въ составѣ Помощника Брантмейстера и 10—14 служителей. Постоянные резервы выѣзжаютъ въ составѣ: 1 Брантмейстера и 20 человѣкъ нижнихъ чиновъ на 4-хъ ходахъ, имѣя одну трубу, одинъ насосъ и вмѣсто механическихъ лѣстницъ—удлиненныя, складныя. Всего въ пожарной командѣ имѣется ручныхъ образца 1900 и 1901 гг. трубъ — 30, насосовъ — 30, стендеровъ — 38, паровыхъ машинъ — 10, къ нимъ фургоновъ съ рукавами — 10, механическихъ лѣстницъ 14 и паровыхъ нагрѣвателей — 2.

Въ заключеніе остается сказать о дѣятельности Пожарнаго Депо.

Въ настоящее время Пожарное Депо производитъ не только ремонтъ всего пожарнаго обоза, но и постройку механическихъ лѣстницъ, трубъ различныхъ конструкцій, упряжи и обоза, какъ для Петербургской пожарной команды, такъ и для пожарныхъ командъ другихъ городовъ, при чемъ съ 1895 года изготовлено для Петербургской команды 14 новыхъ механическихъ лѣстницъ, 33 трубы и 25 насосовъ новой конструкціи, 5 лѣтнихъ и 5 зимнихъ труболинеечныхъ ходовъ, 10 фургоновъ новой конструкціи и для Казанской части, по новымъ чертежамъ - обозъ, гдѣ деревянныя рамы повозки, быстро ломающіяся, замѣнены рамами изъ тавроваго и углового желѣза. Въ то же время Пожарное Депо подготовляло изъ мальчиковъ-учениковъ машинистовъ и кочегаровъ къ паровымъ машинамъ.

За время съ 1866 года, т. е. со времени преобразованія Пожарнаго Депо, исполнены заказы: въ 1878 и 1879 гг. для гор. Одессы построенъ обозъ на три части; въ послѣдующіе годы построенъ полный пожарный обозъ для городовъ: Шлиссельбурга, Кронштадта, Свеаборгской крѣпости, Царскаго Села и Астрахани. Въ 1899 году исполнены заказы для Кронштадтской крѣпостной Артиллеріи на сумму 36,000 руб. Въ 1900 и 1902 гг. по заказу Инженернаго Вѣдомства изготовлено до 250 ручныхъ пожарныхъ трубъ для крѣпостей и военныхъ складовъ.

Кромѣ вышеуказанныхъ заказовъ отъ правительственныхъ и общественныхъ учрежденій, исполнено частныхъ заказовъ: въ 1899 году на 21,518 руб., 1901—37,064 р., 1901—16,335 р. и въ 1902 г.—12,080 р.

С.-Петербургская Сыскная полиція. Антропометрическое отдѣленіе.

Адресный Столъ. Дѣятельность Адреснаго Стола на основаніи положенія 1842 года продолжалась не долго. Вскорѣ оказалось необходимымъ подвергнуть организацію его нѣкоторымъ измѣненіямъ, что, впрочемъ, предусматривалось слѣдующимъ примѣчаніемъ къ § 34 положенія о немъ: „по новости сего учрежденія предоставляется Министру Внутрен-

нихъ Дѣлъ разрѣшать всѣ тѣ измѣненія, которыя окажутся необходимыми при самомъ исполненіи настоящаго положенія, для удобнѣйшаго достиженія цѣли онаго". Между тѣмъ практикой опредѣлилось, что основную задачу Адреснаго Стола составляетъ выдача справокъ о мѣстожительствѣ (адресовъ) столичныхъ обывателей и, что веденіе о нихъ алфавитныхъ книгъ затруднительно. Поэтому, въ 1845 году, по распоряженію Оберъ-Полиціймейстера Свиты Его Величества Генералъ-Маіора Кокошкина алфавитные списки замѣняются именными адресными листками о каждомъ лицѣ, подкладываемыми въ алфавитномъ порядкѣ на металлическихъ дугахъ. Преимущество этой системы заключается въ сокращеніи канцелярскаго труда, въ легкости подкладки листковъ и быстротѣ наведенія по нимъ справокъ. Листки двухъ родовъ: бѣлаго цвѣта—для опредѣленія времени прибытія въ столицу и синяго—для опредѣленія времени выбытія, которые по этому и называются „прибылыми" и „убылыми".

Быстрый ростъ столичнаго населенія и частыя передвиженія его сдѣлали совершенно непосильнымъ трудъ Адреснаго Стола, въ виду чего, въ началѣ 60-хъ годовъ значительно увеличивается составъ его за счетъ суммъ, выручаемыхъ отъ продажи бланковъ адресныхъ листковъ и за выдачу частныхъ справокъ, за что, согласно Высочайше утвержденному 31 марта 1858 года мнѣнію Государственнаго Совѣта, взималось: за справку—2 коп., за адресный листокъ—1 коп. и за засвидѣтельствованіе переходнаго адреснаго листка также по 1 коп.

Въ 1866 году, по упраздненіи Управы Благочинія, Адресный Столъ переходитъ въ вѣдѣніе Оберъ-Полиціймейстера. Начатое Оберъ-Полиціймейстеромъ Генералъ-Адъютантомъ Ф. Ф. Треповымъ преобразованіе Адреснаго Стола задерживалось недостаткомъ средствъ; былъ даже моментъ, когда учрежденіе это оказалось близкимъ къ закрытію. Петербургская Городская Дума признавала, что съ упраздненіемъ Управы Благочинія долженъ прекратить свое существованіе и Адресный Столъ, какъ часть его. По этимъ соображеніямъ исключена была изъ городской смѣты на 1868 годъ сумма, ежегодно отпускавшаяся отъ города на содержаніе Адреснаго Стола, а сборъ отъ продажи адресныхъ листковъ и за справки, установленный на основаніи Высочайше утвержденнаго 31 марта 1858 г. мнѣнія Государственнаго Совѣта, отошелъ къ городу.

С.-Петербургская Сыскная полиція. — Антропометрическое отдѣленіе. Измѣреніе роста, локтя и головы. 1900 г.

Напрасно Генералъ-Адъютантъ Треповъ просилъ Городскую Думу оставить за Адреснымъ Столомъ всѣ принадлежавшія ему до того времени денежныя средства. Дума осталась при своемъ мнѣніи. Только по распоряженію Министерства Внутреннихъ Дѣлъ, послѣдовавшему 10 апрѣля 1868 года, Дума внесла въ дополнительную смѣту расходовъ 4906 руб. 12 коп. на содержаніе Адреснаго Стола. Этимъ распоряженіемъ подтверждено было дальнѣйшее существованіе Адреснаго Стола, что впослѣдствіи положительно выражено въ п. 21 Высочайше утвержденныхъ 27 іюня 1874 года правилъ объ окончательномъ закрытіи Управы Благочинія.

Управленіе 3 уч. Спасской части.
Общій видъ помѣщенія паспортной части.

Въ 1870 году опредѣленная городомъ на содержаніе Адреснаго Стола сумма увеличена до 9650 руб. По Высочайше утвержденному штату въ 20 день марта 1873 года на содержаніе Адреснаго Стола исчислено 15,022 руб. и по штату 1887 года - 17,100 руб.

Измѣнившіяся въ началѣ 90-хъ годовъ экономическія условія сельско-хозяйственной жизни Россіи вызвали непомѣрный приливъ въ столицу иногородняго, преимущественно сельскаго населенія, въ надеждѣ на заработокъ, что въ сильной степени увеличило и усложнило трудъ Адреснаго Стола.

С.-Петербургская Сыскная полиція. Антропометрическое отдѣленіе. Измѣреніе головы и опредѣленіе цвѣта глазъ 1900 г.

Показателемъ постепеннаго роста труда Адреснаго Стола могутъ служить слѣдующія данныя. Въ 1868 г. въ Адресный Столъ поступило 991,498 адресныхъ листковъ и выдано адресовъ: присутственнымъ мѣстамъ — 44,616, частнымъ лицамъ — 90,550 и почтамту — 17,420, а въ 1888 году адресныхъ листковъ принято было 3,932,342 и выдано справокъ: первой категоріи — 213,113, второй — 561,995 и третьей — 445,944. Естественно, что при такой массѣ труда и крайне ограниченномъ личномъ составѣ дѣятельность Адреснаго Стола не могла протекать нормальнымъ порядкомъ; проявилась медленность въ выдаваемыхъ справкахъ, которую возможно было устранить только усиленіемъ служебнаго персонала. На эту цѣль т. е. на усиленіе средствъ Адреснаго Стола, Городская Дума, по предложенію Градоначальника Генералъ-Лейтенанта П. А. Грессера, въ засѣданіи своемъ, состоявшемся 6 марта 1891 года, постановила отпускать по 3,600 руб. въ годъ и по предложенію Градоначальника Генералъ-Лейтенанта Н. В. Клейгельсъ постановленіемъ отъ 9 февраля 1900 года — еще 3,695 руб. Такимъ образомъ, общее содержаніе Адреснаго Стола доведено въ настоящее время до 24,295 р. и на этой цифрѣ остановилось, несмотря на ежегодный ростъ сборовъ отъ адресныхъ операцій, выразившихся въ 1900 году въ суммѣ 136,292 р. и цѣликомъ поступающихъ въ городскую кассу.

Стѣсненный въ матеріальномъ отношеніи, Адресный Столъ не менѣе стѣсненъ и помѣщеніемъ. Чтобы сколько нибудь ослабить приливъ посѣтителей въ помѣщеніе Адреснаго Стола, Градоначальникъ Генералъ-Адъютантъ Ф. Ф. Треповъ въ 1874 году предложилъ Городской Думѣ примѣнить въ сношеніяхъ Адреснаго Стола съ публикою открытыя письма. Хотя очевидная цѣлесообразность предложеннаго способа сношеній и не оспаривалась Думою, тѣмъ не менѣе бланки открытыхъ писемъ впервые выпущены только въ 1880 году. Широкое распространеніе ихъ (въ 1900 году собщено 42,362 справки по открытымъ письмамъ) подтверждаетъ практичность этой мѣры. Непримѣнимыми, впрочемъ, оказались открытыя письма только въ тѣхъ случаяхъ, когда справляющемуся желательно сохранить въ тайнѣ фамилію розыскиваемаго лица. Но и этотъ недостатокъ устраненъ введеніемъ бланковъ закрытыхъ писемъ.

Опытъ долгихъ лѣтъ показалъ, что мужской трудъ въ адресномъ дѣлѣ недостаточно продуктивенъ. По этому, по представленію Градоначальника Генералъ-Лейтенанта П. А. Грессера,

о необходимости замѣны мужского труда женскимъ, состоялось слѣдующее постановленіе Комитета Министровъ: „допустить лицъ женскаго пола къ занятіямъ по письменной части въ Адресномъ Столѣ исключительно по вольному найму, безъ предоставленія имъ какихъ либо правъ и преимуществъ, государственной службой пріобрѣтаемыхъ, а равно и правъ на замѣщеніе штатныхъ должностей, и 2) предоставить Министру Внутреннихъ Дѣлъ ближайшимъ образомъ опредѣлить, въ какомъ числѣ и для исполненія какихъ именно работъ могутъ быть женщины допущены въ вышеупомянутое учрежденіе". Положеніе это Государь Императоръ Высочайше утвердить соизволилъ въ 8-й день декабря 1890 года.

Женскій персоналъ служащихъ, преимущественно изъ получившихъ образованіе въ среднихъ и даже высшихъ учебныхъ заведеніяхъ, своимъ трудолюбіемъ, аккуратностью, приличнымъ и вѣжливымъ обращеніемъ съ публикою вполнѣ оправдалъ свое назначеніе.

Залъ для выдачи справокъ въ Адресномъ Столѣ С.-Петербургскаго Градоначальства.

Съ назначеніемъ на постъ С.-Петербургскаго Градоначальника Генералъ-Лейтенанта Н. В. Клейгельсъ наступаетъ періодъ коренныхъ преобразованій для Адреснаго Стола, неудовлетворительное состояніе котораго явилось прямымъ слѣдствіемъ недостаточности состава служащихъ, нѣсколько устарѣлой постановки занятій ихъ и неподготовленности лицъ домовой администраціи къ выполненію явочныхъ и прописочныхъ формальностей. Поэтому издается рядъ приказовъ по полиціи, которыми прежде всего настойчиво проводится въ сознаніе чиновъ полиціи мысль, что отъ правильной и точной регистраціи столичнаго населенія въ значительной степени зависитъ успѣхъ предупрежденія и пресѣченія преступленій, и затѣмъ уже вмѣняется: а) имѣть о каждомъ домоправителѣ свѣдѣнія о нравственныхъ его качествахъ, благонадежности и соотвѣтствіи предъявляемымъ къ нему требованіямъ; б) держать на постоянномъ учетѣ мѣста пристанодержательствъ; в) возможно чаще провѣрять домовыя книги, а при доставленіи въ участки адресныхъ листковъ на

прибывающихъ въ столицу лицъ, сличать ихъ съ подлинными документами и т. п. Адресный Столъ не въ состояніи былъ выполнять съ должнымъ успѣхомъ предъявляемыя къ нему требованія, результатомъ чего явилась докладная записка Министру Внутреннихъ Дѣлъ, въ которой обрисовано ненормальное положеніе Адреснаго Стола. Значительно увеличившееся количество адресныхъ листковъ о прибывающихъ въ столицу и выбывающихъ лицахъ, говорится въ запискѣ, подкладывается въ лексиконный порядокъ спѣшно, безъ надлежащей осмотрительности; справки частнымъ лицамъ, по причинѣ несоотвѣтствія числа алфавитчицъ съ количествомъ алфавитныхъ дугъ, выдаются медленно и пишутся быстрымъ и неразборчивымъ почеркомъ; въ дѣятельности служащихъ, вслѣдствіе чрезмѣрнаго количества работы, наблюдается постоянная напряженность и торопливость, весьма вредно отражающаяся на адресномъ дѣлѣ, требующемъ точности и срочности. Такое несоотвѣтственное положеніе дѣла въ Адресномъ Столѣ вызвано съ одной стороны изъ года въ годъ возрастающимъ количествомъ работы, а съ другой—недостаточнымъ отпускомъ необходимыхъ на его содержаніе средствъ.

Показателемъ дѣятельности Адреснаго Стола, по 10-тилѣтіямъ служатъ ниже приведенныя цифры.

	Поступило.	Выдано справокъ.		
	Адресныхъ листковъ.	Присутственнымъ мѣстамъ.	Частнымъ лицамъ.	Почтамту.
Въ 1868 году . .	991,948	44,616	90,950	17,420
„ 1877	1,552,650	85,350	251,858	25,378
„ 1887	2,397,385	103,345	441,947	139,343
„ 1897	3,819,022	197,947	553,080	375,741
„ 1900	4,429,118	265,521	652,472	469,745

Изъ этой таблицы видно, что главной и основной работой Адреснаго Стола является сортировка и подкладка адресныхъ листковъ въ лексиконный порядокъ. Количество ихъ черезъ каждое дѣсятилѣтіе почти удваивается вслѣдствіе быстраго возрастанія населенія и, главнымъ образомъ, отъ увеличивающагося пріѣзда въ столицу на короткое время. Нѣсомнѣнно, что съ расширеніемъ сѣти желѣзныхъ дорогъ, пониженіемъ пассажирскихъ тарифовъ и общимъ поднятіемъ умственнаго и экономическаго положенія населенія, отмѣченное явленіе не только не уменьшится, а наоборотъ будетъ прогрессивно возрастать и само собою вызоветъ въ Адресномъ Столѣ еще большее накопленіе работы.

Параллельно росту труда Адреснаго Стола увеличивается и доходность города отъ продажи адресныхъ листковъ и справочныхъ бланковъ, выразившаяся за послѣднее 10-тилѣтіе въ слѣдующихъ суммахъ:

	Отъ продажи адресныхъ листковъ выручено:	Отъ продажи частныхъ справокъ:
Въ 1891 году	61,000 руб.	10,118 руб.
„ 1892 . . .	74,000 „	16,373 „
„ 1893 . . .	77,000 „	14,572 „
„ 1894 . . .	78,000 „	13,927 „
„ 1895 . . .	90,000 „	15,247 „
„ 1896 . . .	110,000 „	16,069 „
„ 1897 . . .	111,000 „	16,592 „
„ 1898 . . .	112,000 „	16,859 „
„ 1899 . . .	116,000 „	18,065 „
„ 1900 . . .	116,718 „	19,574 „

Въ виду столь значительнаго и при томъ ежегодно увеличивающагося дохода отъ адресныхъ операцій Генералъ-Лейтенантъ Клейгельсъ ходатайствовалъ объ увеличеніи, въ

Адресный Столъ С.-Петербургскаго Градоначальства. Одна изъ алфавитныхъ комнатъ.

законодательномъ порядкѣ, штатовъ Адреснаго Стола въ слѣдующемъ размѣрѣ, съ отнесеніемъ потребнаго для этого расхода на счетъ города:

Наименованіе должностей.	Число лицъ.	Содержаніе въ годъ. Жалованья.	Столовыхъ.	Квартирныхъ.	Разъѣздныхъ.	Одному.	Всего.		
		Рубли.							
Начальникъ	1	1300	700	въ натурѣ.	300	2300	2300	VII.	V.
Помощникъ его	1	600	400	300	100	1400	1400	VIII.	VI.
Руководители	4	840	—	—	—	840	3360	—	—
Подкладчики:									
1-го разряда	18	720	—	—	—	720	12960	—	
2-го разряда	18	600	—	—	—	600	10800	—	
Писцы:									
1-го разряда	10	540	—	—	—	540	5400	—	—
2-го разряда	10	480	—	—	—	480	4800	—	—
3-го разряда	10	420	—	—	—	420	4200	—	—
Вахтеръ	1	360	—	—	—	360	360	—	—
Служителей	4	300	—	—	—	300	1200	—	
На канцелярскіе и проч. расходы	—	—	—	—	—	—	5400	—	—
Итого . .	—	—	—	—	—	—	52180	—	—

Государственный Совѣтъ въ Соединенныхъ Департаментахъ Законовъ и Государственной Экономіи и въ Общемъ Собраніи, разсмотрѣвъ проектъ штата С.-Петербургскаго Адреснаго Стола, мнѣніемъ положилъ:

Чины С.-Петербургскаго Градоначальства и Столичной Полиціи

І. І. Шараповъ, Н. М. Пестовъ, С. М. Савченко-Бѣльскій, А. П. Сидинъ, М. Я. Коханковскій, Е. Ф. Людингаузенъ, Вольфъ, П. Л. Вильчевскій, М. В. Романкевичъ, И. Д. Оболенскій, Н. С. Брандтъ, М. П. Шалфѣевъ.
М. І. Веронцкій, Л. И. Квятковскій, А. И. Боровскій, Б. И. Тацевичъ, [illegible] Басалевичъ, В. В. Левисонъ, А. К. Велькъ, А. А. Радзѣевскій, П. А. Зарѣцкій, А. В. Змѣевъ, В. А. Давыдовъ, Р. Я. Сушинскій, Г. Д. Гиржевъ-Бѣльчикъ, В. И. Ильченко, А. Г. Роговъ.
А. Д. Васильевъ, Г. А. Значковскій, В. И. Бринкенгофъ, К. П. Пащенко, Н. [illegible] Ивановъ, В. А. Пчелинъ, А. П. Келерманъ, Н. П. Спиридоновъ, И. А. Меньшуковъ, А. А. Калининъ, Н. А. Лебедевъ, А. Ф. Дмитріевъ, К. И. Шелькингъ, А. Е. Крыловъ, К. С. Рачинскій, В. А. Сыхра.
Ф. А. Арутюновъ, А. І. Морачевичъ, В. Ф. Галле, Ч. И. Польгамъ, О. И. Вендорфъ, Н. Е. Лебедевъ, В. Э. Фришъ, И. В. Кленгельсъ, Г. П. Медемъ, Н. И. Львицкій, М. А. Кирилловъ, В. П. Палибанъ, К. С. Нолькенъ, Ф. Ф. Тертовъ.

1903 г.

I. Проектъ штата С.-Петербургскаго Адреснаго Стола представить на Высочайшее Его Императорскаго Величества утвержденіе.

II. Исчисленный по сему (отд. I) штату расходъ, въ количествѣ 52,180 руб. въ годъ, относить въ суммѣ 17,100 руб. на источники, указанные въ Высочайше утвержденномъ 12 мая 1887 года мнѣніи Государственнаго Совѣта (Собр. Указ. ст. 497), а въ суммѣ 35,080 руб. на средства гор. С.-Петербурга.

III. Въ измѣненіе и дополненіе подлежащихъ узаконеній поставить:

1) При прописке видовъ на жительство въ городѣ С.-Петербургѣ и его пригородахъ составляются адресные листки въ двухъ экземплярахъ, изъ коихъ одинъ передается Участковымъ Управленіемъ въ Адресный Столъ, а другой остается въ Участковомъ Управленіи.

2) За адресные листки (ст. I) взимается по двѣ копѣйки, считая отдѣльно каждый изъ двухъ экземпляровъ оныхъ.

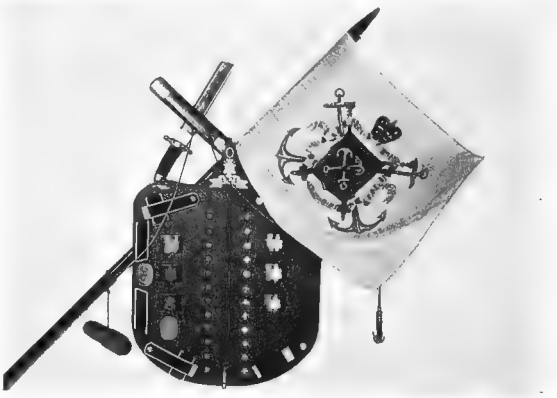

Флагъ и предметы снаряженія Рѣчной полиціи.

3) Вырученныя за адресные листки суммы поступаютъ: по гор. С.-Петербургу — въ доходъ города, а по пригородамъ — въ рессурсы казны.

IV. Сборъ за засвидѣтельствованіе адресныхъ листковъ въ гор. С.-Петербургѣ и его пригородахъ—отмѣнить.

Государь Императоръ означенное мнѣніе Государственнаго Совѣта, а равно штатъ С.-Петербургскаго Адреснаго Стола, въ 18-й день марта 1902 года, Высочайше утвердить соизволилъ и повелѣлъ исполнить.

Общій Полицейскій Архивъ. Личный составъ Полицейскаго Архива, утвержденный положеніемъ 1838 года, оставался до 1876 года безъ всякаго измѣненія; въ этомъ году, по представленію Градоначальника Генералъ-Адъютанта Ф. Ф. Трепова, штатъ Архива былъ увеличенъ на одного Помощника Архиваріуса и опредѣленъ денежный отпускъ на канцелярскихъ чиновниковъ, писцовъ и канцелярскія принадлежности ежегодно въ суммѣ 1140 руб. Въ настоящее время Полицейскій Архивъ составляютъ Архиваріусъ, 2 его Помощника и одинъ служитель.

Полицейскій Архивъ до 1890 года помѣщался въ городскомъ зданіи по Б. Садовой улицѣ, въ раіонѣ 4 участка Спасской части; въ 1890 году, по несоотвѣтствію того помѣщенія, Архивъ былъ перемѣщенъ въ городской домъ по Екатерининскому каналу подъ № 103, въ раіонѣ 3 уч. Казанской части, гдѣ помѣщается и до нынѣ. Подъ помѣщеніе Архива былъ приспособленъ надстройкой второго этажа каменный пожарный сарай, а во дворѣ былъ построенъ отдѣльный флигель въ три этажа для квартиры Начальника Архива, служителей при Архивѣ и для канцеляріи Архива.

Въ Архивѣ хранятся дѣла и книги бывшей Управы Благочинія, начиная съ 1824 года и Управленія С.-Петербургскаго Градоначальника съ принадлежавшими и принадлежащими къ нему учрежденіями.

Кромѣ того, въ Архивѣ хранятся дѣла и книги слѣдующихъ учрежденій:

1) Упраздненнаго въ 1866 году Управленія Военнаго Генералъ-Губернатора (о службѣ чиновъ того Управленія, дѣла по Городскому устройству, о высланныхъ изъ столицы по распоряженію Генералъ-Губернатора, дѣла по Аудиторской части, о раскольникахъ и нѣкоторыя другія).

2) Упраздненной въ 1886 году Адресной Экспедиціи.

3) Холернаго Комитета.

4) Санитарной Комиссіи.

5) Долговаго Отдѣленія.

6) Тюремнаго Замка (нынѣ Исправительное Арестантское Отдѣленіе) и Пересыльной Тюрьмы до 1884 г.

За послѣдніе 10 лѣтъ поступаетъ ежегодно на храненіе въ Полицейскій Архивъ дѣлъ и книгъ изъ разныхъ частей Управленія С.-Петербургскаго Градоначальства и столичной полиціи около 45 тысячъ и переписокъ для наведенія справокъ болѣе 4 тысячъ. Въ настоящее время въ Архивѣ находится на храненіи дѣлъ и книгъ до 500 тысячъ.

Ежедневныя обязанности Начальника Архива и его Помощниковъ, заключаются: 1) въ исполненіи бумагъ, поступающихъ въ Архивъ для наведенія справокъ изъ Управленія С.-Петербургскаго Градоначальства, Полицейскихъ Управленій столичной полиціи и разныхъ правительственныхъ учрежденій какъ городскихъ, такъ и иногородныхъ, и 2) въ пріемѣ сдаваемыхъ въ Архивъ на храненіе дѣлъ и книгъ изъ Управленія С.-Петербургскаго Градоначальника и Полицейскихъ Управленій столичной полиціи и 3) въ раскладкѣ принятыхъ дѣлъ и книгъ на соотвѣтствующія мѣста.

Военно-Полицейскій телеграфъ. С.-Петербургскій Военно-Полицейскій телеграфъ, какъ уже сказано раньше, учрежденъ въ 1858 году, подъ наименованіемъ „С.-Петербургскій Городской телеграфъ". Сооруженіе телеграфа было сдано контрагентамъ Сименсъ и Гальске. Въ концѣ 80-хъ и началѣ 90-хъ годовъ положеніе о Городскомъ телеграфѣ было пересмотрѣно комиссіею, учрежденною при Штабѣ войскъ Гвардіи и Петербургскаго военнаго Округа, и 13 февраля 1894 г. Высочайше утверждено новое положеніе о С.-Петербургскомъ Военно-Полицейскомъ телеграфѣ. Въ 1858 и 1859 годахъ, согласно штата, было устроено 33 телеграфныхъ станціи, изъ нихъ двѣ центральныя — при Штабѣ Отдѣльнаго Гвардейскаго Корпуса и въ домѣ С.-Петербургскаго Оберъ-Полиціймейстера. Въ послѣдующее время по дополнительнымъ разрѣшеніямъ были учреждены, между прочимъ, еще слѣдующія нештатныя станціи въ пригородныхъ полицейскихъ участкахъ — Петергофскомъ, Шлиссельбургскомъ, Лѣсномъ, Новодеревенскомъ и Полюстровскомъ (станція при Новодеревенскомъ участкѣ упразднена въ началѣ 90-хъ годовъ), въ Александровскомъ и Черноръченскомъ пожарномъ резервѣ.

Въ настоящее время всѣхъ дѣйствующихъ станцій, находящихся въ вѣдѣніи телеграфа, существуетъ: штатныхъ городскихъ, центральныхъ: военная — при Штабѣ войскъ гвардіи и Петербургскаго военнаго Округа. Полицейская — въ домѣ С.-Петербургскаго Брантъ-Маіора (по Высочайше утвержденному положенію, должна быть въ домѣ СПБ. Градоначальника). Городскихъ ординарныхъ — 16: въ Императорскомъ Зимнемъ Дворцѣ, при Штабахъ Гв. дивизій и при войсковыхъ Гвард. частяхъ (11 станцій при войсковыхъ частяхъ на лагерное время закрываются) и 16 — въ Императорскомъ Зимнемъ и Аничковскомъ Дворцахъ, въ канцеляріи С.-Петербургскаго Градоначальника и при полицейскихъ домахъ пожарныхъ частей. Лагерныхъ центральныхъ — 1, ординарныхъ — 12. Нештатныхъ: — военныхъ: городскихъ ординарныхъ — 2, на дачѣ Его Императорскаго Высочества Великаго Князя Михаила Николаевича — 1, Полицейскихъ — 9.

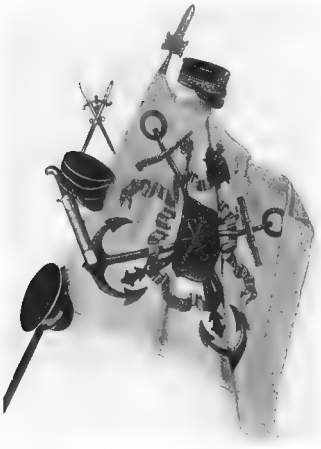

Флагъ и головные уборы Рѣчной полиціи.

Кромѣ того, телеграфъ находится въ соединеніи съ Варшавской желѣзной дорогой и телеграфной станціей „Ульянка" графа Шереметева.

Въ вѣдѣніи телеграфа находилась до 1891 г. устроенная въ 1871 году, по распоряженію Градоначальника Генералъ-Адъютанта Ф. Ф. Трепова, сѣть пожарныхъ сигналовъ съ пріемными телеграфными аппаратами, установленными въ 16 телеграфныхъ станціяхъ (въ настоящее время 19). Съ 1895 года завѣдываніе пожарными сигналами было поручено бывшему

Пароходъ „Петербургъ" С.-Петербургской Рѣчной полиціи.

Начальнику Центральной полицейской станціи. Въ 1895 г. пріемныхъ телеграфныхъ аппаратовъ было — 16, передаточныхъ — 343. Къ 1903 году пріемныхъ аппаратовъ — 19, передаточныхъ — 524.

Городская телеграфная сѣть подземныхъ и подводныхъ проводовъ (кабельная), проложенная въ 1858 — 59 годахъ контрагентами Сименсъ и Гальске, имѣла протяженіе до 103 верстъ, лагерная воздушная (съ соединительной линіею Петербургъ-Красное Село) до 50 вер. Въ настоящее время городская кабельная сѣть имѣетъ протяженіе до 150 верстъ, воздушная — до 30 верстъ, лагерная — до 80 верстъ. Телеграфныхъ аппаратовъ Морзе въ 1859 году было установлено — 59 вмѣстѣ съ лагерными. Въ настоящее время — 76.

Личный составъ служащихъ въ телеграфѣ по штату 1858 года состоялъ: изъ 4-хъ оберъ-офицеровъ Завѣдывающаго телеграфомъ, его Помощника и двухъ Начальниковъ Центральныхъ станцій и 167 нижнихъ чиновъ — сигналистовъ и учениковъ. По штату 1893 года положено: Начальникъ телеграфа (Полковникъ, съ правами Командира полка), онъ же и Инспекторъ Кронштадтскаго Военнаго телеграфа, Помощникъ Начальника телеграфа (Капитанъ или Подполковникъ, съ правами Командира неотдѣльнаго баталіона) и два Начальника Центральныхъ станцій (оберъ-офицеры, съ правами Ротныхъ Командировъ);

нижнихъ чиновъ: 2 фельдфебеля, 4 телеграфныхъ надсмотрщика и 154 телеграфиста. Кромѣ того, для обслуживанія станцій, не положенныхъ по штату, допускается имѣть въ телеграфѣ до 20 нижнихъ чиновъ сверхъ штата. Комплектованіе производится: для военныхъ станцій переводомъ въ телеграфъ нижнихъ чиновъ (числомъ около 13 ежегодно) изъ полковъ Гвардіи, съ предварительнымъ прикомандированіемъ ихъ къ телеграфнымъ станціямъ вѣстовыми для изученія телеграфной службы, а для станцій полицейскихъ — новобранцами, по сношенію С.-Петербургскаго Градоначальника съ Главнымъ Штабомъ.

Ежегодный отпускъ по положенію 1893 года на содержаніе и ремонтъ штатныхъ городскихъ станцій составляетъ—8711 руб.; на содержаніе личнаго состава до 29,000 руб., всего до 37,700 руб., изъ которыхъ 17,070 руб. 80 коп. отнесены на средства Городской кассы, а остальная сумма на счетъ Военнаго Вѣдомства. Содержаніе личнаго соства и станцій, не положенныхъ по штату, производится отъ тѣхъ учрежденій, для надобностей которыхъ эти станціи устроены.

За первые четыре года существованія телеграфа всѣхъ депешъ, переданныхъ и принятыхъ, было 700,000, или въ среднемъ въ годъ 175,000. Въ настоящее время число переданныхъ и принятыхъ телеграммъ въ годъ достигаетъ 700,000, а съ приведеніемъ въ десятисловный классъ—до $2^1/_2$ милліоновъ.

Редакція Вѣдомостей С.-Петербургскаго Градоначальства. Первымъ Редакторомъ Вѣдомостей, какъ сказано раньше, былъ В. С. Межевичъ. Въ 1849 году онъ померъ; послѣ него должность Редактора исправлялъ сначала И. Мокрицкій, а съ 12 декабря 1849 года Е. Коршъ; послѣдній придаетъ „Вѣдомостямъ“ сухой оффиціальный характеръ; исчезаютъ фельетонъ, оригинальныя статьи; усиленно перепечатываются правительственныя распоряженія и дневникъ полицейскихъ происшествій. Изрѣдка появляются внутреннія извѣстія, но и они носятъ, если не оффиціальный, то оффиціозный характеръ. Почти вся газета состоитъ изъ объявленій. Въ теченіе 2-хъ лѣтъ живая и интересная газета Межевича обращается въ самыя заурядныя губернскія вѣдомости. Въ концѣ 1851 года Е. Корша не на долго смѣняетъ А. Каміонко, рѣшительно ничѣмъ не отличающійся отъ своего предшественника.

Съ 11 марта 1852 года нумера „Вѣдомостей“ подписываетъ новый Редакторъ—не безызвѣстный въ свое время литераторъ П. Р. Фурманъ. Газета снова оживаетъ: Фурманъ ведетъ фельетонъ „Простыя бесѣды“, написанный хорошимъ литературнымъ языкомъ; въ слѣдующемъ году появляется музыкальный фельетонъ М. Раппопорта, воскресаетъ введенный Межевичемъ фельетонъ-мозаика изъ разныхъ извѣстій—„Смѣсь“, его ведетъ А. Щегловъ: фельетонъ на современныя темы—„Вѣстникъ“—пишетъ самъ П. Р. Фурманъ; литературно-критическій фельентонъ подписываетъ М. Хотинскій. Словомъ—Фурманъ является достойнымъ продолжателемъ дѣла Межевича. Съ конца 1855 года снова начинается періодъ упадка въ литературномъ смыслѣ и на этотъ разъ болѣе продолжительный.

Нумеръ „Вѣдомостей“ отъ 17 сентября 1855 года подписанъ А. Каміонко; съ его появленіемъ исчезаютъ фельетоны и литературныя статьи—газета становится скучною. Съ 16 ноября того же года Редакторомъ является Е. Огородниковъ и въ объявленіи о подпискѣ на 1856 годъ обѣщается четкій шрифтъ и своевременность извѣстій. Дѣйствія Правительства, городскія происшествія и объявленія—вотъ вся программа газеты 1856 года. Тотъ же видъ имѣетъ изданіе и въ 1857 г.; есть нумера,—какъ 234-й,—въ которыхъ весь текстъ газеты сводится къ замѣткѣ о числѣ больныхъ въ С.-Петербургѣ, а все остальное мѣсто занято объявленіями. Незавиденъ и внѣшній видъ газеты: очень старые и плохіе шрифты, почти прозрачная бумага, дѣлающая подчасъ чтеніе газеты прямо невозможнымъ. Въ объявленіи о подпискѣ на 1858 годъ публикуется о двухъ изданіяхъ „Вѣдомостей“: на простой бумагѣ—3 руб. въ годъ и „на веленевой“—5 руб. въ годъ.

Въ концѣ 1859 года получаетъ разрѣшеніе вопросъ о новомъ способѣ изданія газеты путемъ сдачи ея въ аренду, и съ 1 мая 1860 года наступаетъ новый періодъ въ исторіи „Вѣдомостей С.-Петербургскаго Градоначальства“.

По Высочайше утвержденному положенію Комитета Министровъ, сообщенному выпискою изъ журналовъ Комитета 8 и 22 декабря 1859 года, изданіе „С.-Петербургскихъ

Чины Управленія С.-Петербургскаго Градоначальника

Р. Р. Гонковъ. Г. Г. Ходуновъ. С. П. Михайловъ. Ю. А. Новицкій. Л. Н. Клевенскій. В. А. Суворковъ. С. К. Рымаревъ. Ѳ. С. Бортниковъ. Е. К. Привродскій. Н. В. Савельевъ. М. Ф. Гейслеръ. В. Я. Смирновъ. И. И. Пенсбергъ. Ф. М. Искра. И. Ф. Троцевичъ. С. А. Ярошкін. Е. К. Бринкманъ. А. В. Литвиновъ. Н. П. Высоцкій. А. І. Калишъ. С. М. Ланской. А. М. Первушинъ. М. А. Васильевъ. С. Н. Самборскій. Н. Н. Степенко. М. Г. Кривошлыкъ. Д. Л. Бутовскій. В. А. Кескевичъ. В. Э. Фришъ. Н. В. Клейгельсъ. Н. И. Львицкій. В. И. Скабичевскій. А. И. Федоровъ. В. Г. Филиповъ. О. М. Кобыленскій.

1903 г.

Полицейскихъ Вѣдомостей“ отдано въ арендное содержаніе. Вмѣстѣ съ симъ Высочайше повелѣно: упразднивъ типографію „Полицейскихъ Вѣдомостей“; изъ числа состоящихъ на дѣйствительной службѣ чиновниковъ оставить только Редактора и Помощника его по корректурѣ, предоставивъ первому VI классъ по должности и мундиру и V разрядъ по пенсіи, а второму VIII классъ по должности и мундиру и VII разрядъ по пенсіи, остальныхъ же двухъ чиновниковъ—Помощника Редактора по письмоводству и счетоводству и Фактора, онъ же и Смотритель типографіи, оставить за штатомъ на общемъ основаніи.

Въ 1860 году былъ произведенъ первый опытъ сдачи газеты въ аренду и первымъ ея арендаторомъ явился Царскосельскій 2-й гильдіи купецъ А. А. Королевъ, который, на основаніи положенія Комитета Министровъ 22 ноября 1859 года, пріобрѣлъ отъ Управы Благочинія и полицейскую типографію, печатавшую „Вѣдомости С.-Петербургской Городской Полиціи“.

Оффиціальный характеръ изданія не измѣнился отъ передачи его въ аренду; перемѣны произошли лишь въ хозяйственной части; разрѣшалъ газету къ печати и наблюдалъ за ея

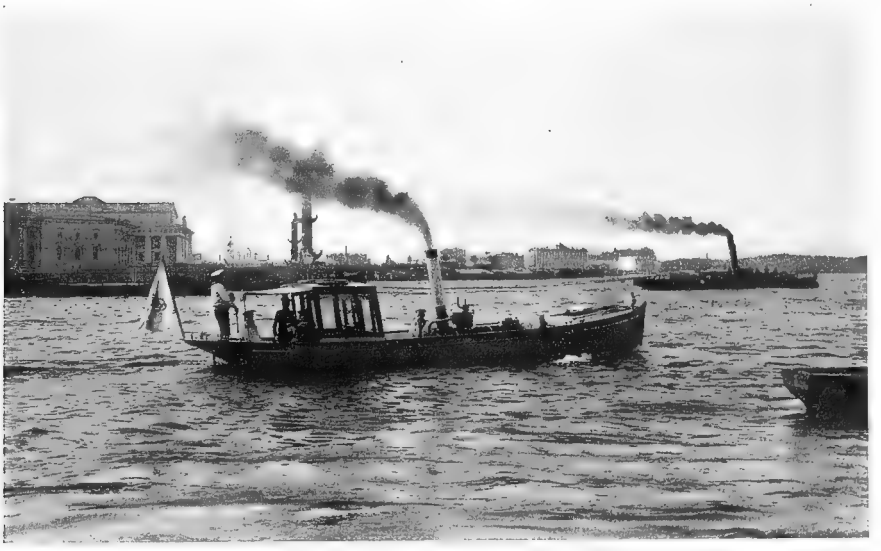

С.-Петербургскій Градоначальникъ Н. В. Клейгельсъ на катерѣ „Градъ“.

содержаніемъ и составленіемъ по прежнему Оберъ-Полиціймейстеръ, редактировалъ чиновникъ отъ правительства.

Во время аренды „Вѣдомостей“ Королевымъ, Редакторомъ ихъ остается тотъ же Огородниковъ. Газета, благодаря заботамъ арендатора, нѣсколько оживилась и пріобрѣла красивый внѣшній видъ—она печатается новыми шрифтами на плотной бумагѣ. Но аренда продолжается недолго: въ 1861 году Королевъ оказывается несостоятельнымъ и съ 18 декабря изданіе вновь переходитъ въ вѣдѣніе Управы Благочинія, не имѣющей своей типографіи и потому отдающей ея печатаніе „на правѣ комиссіонерскомъ Титулярному Совѣтнику и временному 2-й гильдіи С.-Петербургскому купцу Г. Д. Похитонову“.

15 ноября 1863 года Второй Департаментъ Управы Благочинія заключаетъ съ Похитоновымъ контрактъ, по которому передаетъ ему на комиссіонерскомъ правѣ печатаніе газеты на 5-ти лѣтній срокъ, съ обязательствомъ ежегодно вносить Управѣ по 21,500 руб. и 20% чистой прибыли отъ изданія „Вѣдомостей“. Проценты эти не превышали ежегодно 500 р.

Печатающаяся въ типографіи „Общественная Польза“ газета много выигрываетъ въ смыслѣ опрятности и даже красоты изданія, но содержаніе слишкомъ оффиціально, и нумера заполняются по большей части объявленіями. Этотъ періодъ длится до 70-хъ годовъ.

Съ 1867 года начинаются притязанія города на изданіе „Вѣдомостей". Поводомъ къ этому послужило Высочайше утвержденное 13 января 1867 года положеніе Комитета Министровъ, которымъ предоставлялось городу право на полученіе доходовъ отъ изданія „Вѣдомостей" и полицейской типографіи, фактически не существовавшей уже въ это время. Доходы должны были поступать въ городскую кассу „для усиленія городскихъ средствъ". Мѣра эта была вызвана предстоящею реформой полиціи, отчего городскіе расходы на ея содержаніе обѣщали значительно увеличиться. Указанное положеніе Комитета Министровъ послужило источникомъ многочисленныхъ недоразумѣній между Управленіемъ Оберъ-Полиціймейстера и городомъ. Съ другой стороны — самый способъ изданія „Вѣдомостей" на комиссіонерскомъ правѣ, какъ выяснилось изъ болѣе чѣмъ 5-ти лѣтняго опыта, представлялъ значительныя неудобства и оказывался неудовлетворительнымъ.

Пожарный пароходъ „Полундра".

Тѣмъ временемъ приблизился срокъ окончанія комиссіонерскаго права г. Похитонова и Оберъ-Полиціймейстеръ Генералъ-Адъютантъ Ф. Ф. Треповъ, съ разрѣшенія Министра Внутреннихъ Дѣлъ Генералъ-Адъютанта А. Е. Тимашева образовалъ особую комиссію для разработки проекта изданія „Вѣдомостей" на основаніяхъ, соотвѣтствующихъ современнымъ потребностямъ. Въ работахъ комиссіи принялъ участіе представитель отъ города г. Рудановскій. Комиссія эта не могла, однако, выработать постоянныя правила изданія газеты и рѣшила въ видѣ опыта снова ввести отдачу изданія въ аренду, а доходъ отъ аренды передать городу, но съ тѣмъ, чтобы городъ принялъ на себя всѣ расходы по редакціи „Вѣдомостей С.-Петербургской Городской Полиціи".

Результатомъ работъ комиссіи явилось слѣдующее положеніе Комитета Министровъ, Высочайше утвержденное 21 ноября 1869 года:

„Комитетъ Министровъ, разсмотрѣвъ по Высочайшему Его Императорскаго Величества повелѣнію представленіе Министра Внутреннихъ Дѣлъ объ отдачѣ въ арендное содержаніе изданія „Вѣдомостей С.-Петербургской Городской Полиціи" и соглашаясь съ соображеніями Министра Внутреннихъ Дѣлъ, какъ о доказанной опытомъ неудовлетворительности изданія означенныхъ Вѣдомостей частнымъ лицомъ на комиссіонерскомъ правѣ, такъ и о необходимости въ виду предстоящаго къ 1 января 1870 года окончанія срока комиссіонерскаго права принять на сей разъ временныя мѣры для устройства изданія этой газеты на болѣе правильныхъ и соотвѣтствующихъ нынѣшнимъ требованіямъ полицейскаго управленія началахъ, полагалъ:

1. Возвысивъ подписную плату на „Вѣдомости С.-Петербургской Полиціи" до 4-хъ руб. въ годъ, замѣнить существующій нынѣ способъ изданія сихъ Вѣдомостей на комиссіонерскомъ правѣ съ 1-го января 1870 года, въ видѣ опыта, отдачею изданія этой газеты въ арендное содержаніе съ торговъ на 5 лѣтъ.

2. Вызовъ къ торгамъ и производство оныхъ поручить, въ видѣ изъятія на сей разъ, особой нынѣ учрежденной комиссіи при Управленіи С.-Петербургскаго Оберъ-Полиціймейстера, а утвержденіе составленнаго этою комиссіей контракта съ арендаторомъ предоставить Министерству Внутреннихъ Дѣлъ.

3. Весь доходъ, какой получится отъ передачи въ арендное содержаніе изданія Полицейскихъ „Вѣдомостей", обращать сполна въ вѣдѣніе С.-Петербургской Городской Распорядительной Думы съ тѣмъ, чтобы она отпускала въ распоряженіе С.-Петербургскаго Оберъ-Полиціймейстера исчисленную на всѣ расходы по редакціи „Вѣдомостей" сумму 9600 руб. въ годъ.

4. Образовать временную редакцію „Вѣдомостей С.-Петербургской Городской Полиціи" въ составѣ Редактора и его Помощника, съ присвоеніемъ временно: а) первому VI, а

Управленіе 3 дистанціи С.-Петербургской Рѣчной полиціи на Невѣ, противъ Лѣтняго сада.

второму VII классовъ по должности и разрядовъ по мундиру Министерства Внутреннихъ Дѣлъ и б) предоставить Министерству Внутреннихъ Дѣлъ допускать въ программѣ „Вѣдомостей С.-Петербургской Городской Полиціи" сообразныя настоящимъ потребностямъ полицейскаго управленія измѣненія, а предъ истеченіемъ 5-ти лѣтняго опытнаго срока войти въ установленномъ порядкѣ объ окончательномъ утвержденіи какъ правилъ для изданія помянутыхъ „Вѣдомостей", такъ и постояннаго штата редакціи оныхъ".

На основаніи этого Положенія, 10 декабря 1869 года былъ заключенъ договоръ съ Коллежскимъ Ассесоромъ Н. Поливановымъ о сдачѣ ему въ аренду съ 1 января 1870 года на 5-ти лѣтній срокъ изданія газеты, съ платою по 35,000 руб. въ годъ.

Переходъ газеты къ новому арендатору совпалъ съ расширеніемъ ея программы, которая и была опубликована въ концѣ 1869 года. Расширеніе программы выразилось включеніемъ въ нее: статистическихъ работъ и изслѣдованій по различнымъ вопросамъ, преимущественно касающимся городской жизни Петербурга, а также разъясненій полу-оффи-

ціальнаго характера. Редакторомъ въ это время былъ С. В. Максимовъ. Онъ стремился придать „Вѣдомостямъ“ видъ органа чисто-городского, разрабатывающаго вопросы о городскихъ пользахъ и нуждахъ.

Аренда г. Поливанова продолжалась, однако, весьма недолго: въ ноябрѣ 1870 года арендное право перешло къ бывшему управляющему г. Поливанова—отставному Капитану Генеральнаго Штаба И. Станевичу. Неоффиціальная часть газеты растетъ: въ 1870 году въ ней появляются уже судебная и биржевая хроника, перепечатки изъ „Извѣстій С.-Петербургской Городской Думы“, самостоятельныя и компилятивныя статьи въ видѣ небольшихъ отдѣльныхъ изслѣдованій различныхъ вопросовъ городского хозяйства, торговли, благоустройства и т. п. Появляется и фельетонъ „Городскія Извѣстія“. Статьи пишутся дѣловитымъ серьезнымъ тономъ.

Указъ 20 марта 1873 года вноситъ коренное преобразованіе въ область полицейскаго управленія столицы учреждается Градоначальство. 2 февраля того же года Высочайше утверждается слѣдующее положеніе Комитета Министровъ:

Комитетъ Министровъ, по разсмотрѣніи представленія Министра Внутреннихъ Дѣлъ Генералъ-Адъютанта А. Е. Тимашева о переименованіи газеты „Вѣдомости С.-Петербургскаго Градоначальства и С.-Петербургской Городской Полиціи“, полагалъ:

1. Одновременно со введеніемъ положенія о С.-Петербургскомъ Градоначальствѣ „Вѣдомости С.-Петербургской Городской Полиціи“ переименовать въ „Вѣдомости С.-Петербургскаго Градоначальства и С.-Петербургской Городской Полиціи“.

2. Установленную Высочайше утвержденнымъ 21 ноября 1869 года положеніемъ Комитета Министровъ подписную плату за означенную газету возвысить одновременно съ переименованіемъ оной до 5 руб. въ годъ на простой бумагѣ и до 7 руб. на бумагѣ лучшаго достоинства, не распространяя такого увеличенія платы на срокъ подписки тѣхъ лицъ, кои внесли уже плату за доставку „Вѣдомостей С.-Петербургской Городской Полиціи“ за весь 1873 годъ или часть онаго.

3. Срокъ дѣйствія Высочайше утвержденнаго временнаго штата редакціи газеты продолжить до 1 января 1878 года.

Газета, подъ редакціей того же г. Максимова, продолжаетъ развиваться и сохраняетъ все тотъ же серьезный характеръ.

Арендаторомъ газеты состоитъ г. Станевичъ на срокъ по 1 января 1878 года. Въ февралѣ 1877 года г. Станевичъ заявляетъ Градоначальнику о невозможности продолжать изданіе „Вѣдомостей“ и проситъ нарушитъ заключенный съ нимъ договоръ. Вслѣдствіе сего при Управленіи Градоначальства была организована комиссія для разработки вопроса о дальнѣйшемъ изданіи газеты. Въ работахъ комиссіи принималъ участіе и представитель отъ города г. Фревиль. „Вѣдомости“ издавались тѣмъ временемъ при Управленіи Градоначальства хозяйственнымъ способомъ. Выработанныя комиссіей предположенія были одобрены высшими инстанціями, и 26 декабря того же 1877 года удостоивается Высочайшаго утвержденія слѣдующее положеніе Комитета Министровъ:

Сообщенныя С.-Петербургскимъ Градоначальникомъ предположенія о способѣ изданія „Вѣдомостей С.-Петербургскаго Градоначальства и С.-Петербургской Городской Полиціи“ Министерство Внутреннихъ Дѣлъ вносило на разсмотрѣніе Комитета Министровъ, при чемъ со своей стороны полагало:

1) Изданіе означенныхъ Вѣдомостей передать съ 1 января 1878 г. на одинъ годъ въ хозяйственное завѣдываніе С.-Петербургскаго Градоначальника.

2) Всѣ остатки отъ доходовъ, какъ отъ подписки на газету, такъ и отъ частныхъ объявленій, какіе могутъ оказаться за покрытіемъ расходовъ по изданію, полностью передать въ доходъ города С.-Петербурга.

3) Въ остальномъ сохранить въ своей силѣ положенія, изложенныя въ Высочайше утвержденныхъ 21 ноября 1869 и 2 февраля 1873 года положеніяхъ Комитета Министровъ.

4) Въ теченіе 1878 года составить, по соглашенію съ Городскою Думою, окончательныя правила относительно способа веденія изданія „Вѣдомостей“ и представить таковыя

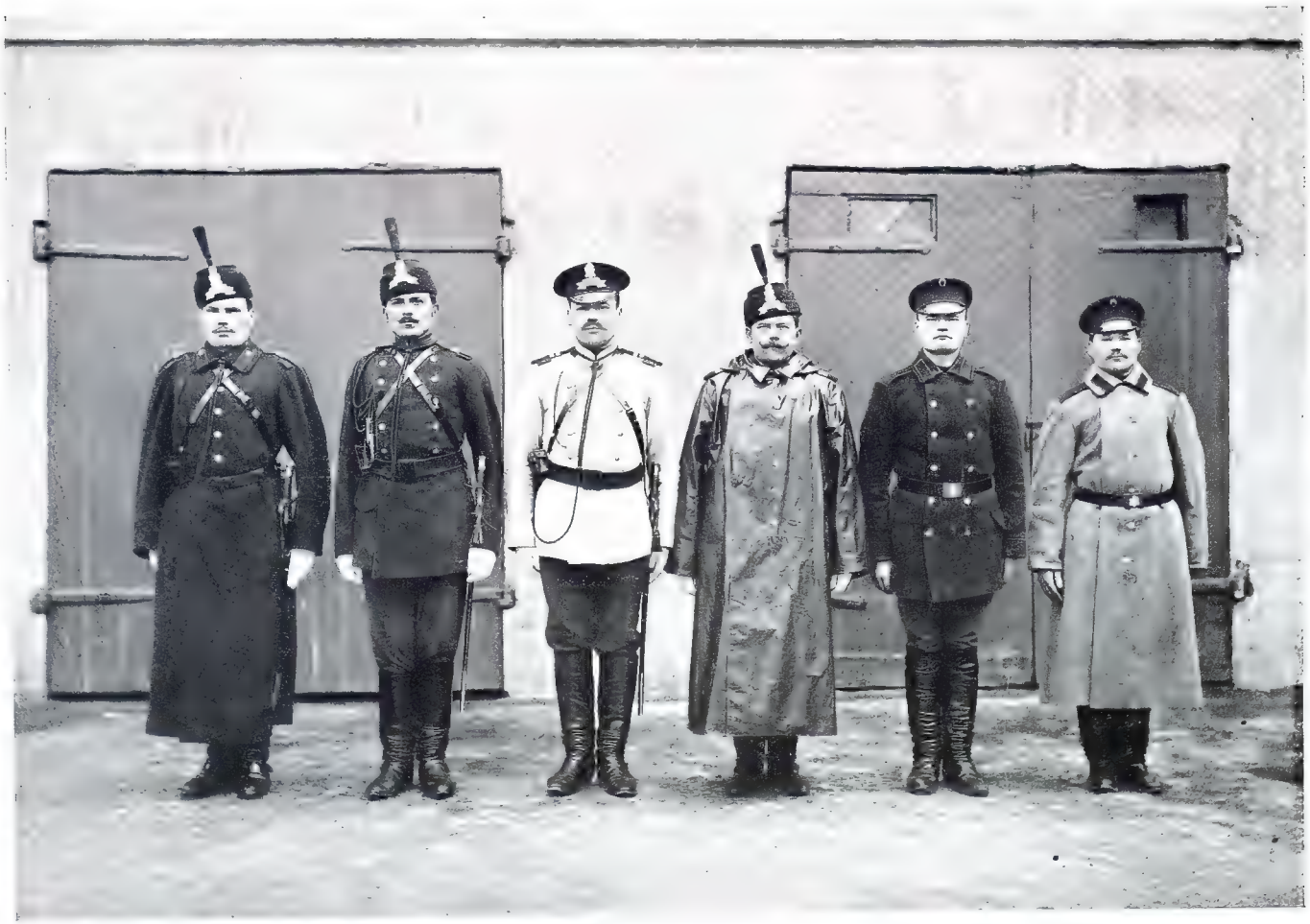

Форма одежды городовыхъ и конюховъ конно-полицейской стражи.
Образца 1899 г.

въ установленномъ порядкѣ на утвержденіе столь заблаговременно, чтобы они могли быть введены въ дѣйствіе непремѣнно съ 1 января 1879 года.

Комитетъ Министровъ, принявъ во вниманіе, что проектированный Министерствомъ способъ изданія „Вѣдомостей С.-Петербургскаго Градоначальства и С.-Петербургской Городской Полиціи“ предположенъ лишь на одинъ 1878 годъ и что окончательныя правила относительно изданія упомянутой газеты будутъ представлены своевременно на утвержденіе въ установленномъ порядкѣ, полагалъ: представленіе Министерства Внутреннихъ Дѣлъ утвердить.

Пожарный пароходъ „Трубникъ“.

Переходъ изданія „Вѣдомостей“ въ завѣдываніе Градоначальства сопровождался расширеніемъ ихъ программы, въ которую вошли: придворныя извѣстія, оффиціальныя свѣдѣнія, дневникъ приключеній, политическія телеграммы и извѣстія, еженедѣльная городская хроника, „Листокъ открытій и изобрѣтеній“ (фельетонъ), статьи по вопросамъ городского хозяйства, общеполезныя санитарныя свѣдѣнія, статьи, разъясняющія новыя правительственныя мѣропріятія, справочный отдѣлъ и объявленія, въ широкомъ смыслѣ слова.

Та же комиссія, пополненная тремя представителями отъ города, приступаетъ къ обсужденію дальнѣйшаго способа изданія „Вѣдомостей“, и прежде всего ставится на очередь вопросъ: въ какомъ отношеніи находится газета къ Управленію Градоначальства и Городской Думѣ и кто изъ нихъ собственникъ газеты. Выяснить этотъ вопросъ было необходимо въ виду все увеличивавшихся притязаній со стороны города. Мнѣнія раздѣлились: представители города высказывались за признаніе газеты собственностью города, представители Градоначальства, опровергая это мнѣніе, указывали на правительственный характеръ изданія, тогда какъ съ признаніемъ „Вѣдомостей“ собственностью города этотъ характеръ неминуемо долженъ утратиться. Отложивъ рѣшеніе этого принципіальнаго вопроса до другого времени, комиссія высказалась за арендное изданіе „Вѣдомостей С.-Петербургскаго Градоначальства“ и выработала проектъ кондицій аренды.

Министерство Внутреннихъ Дѣлъ, присоединяясь ко взглядамъ на право собственности на изданіе Управленія С.-Петербургскаго Градоначальства, признало домогательства Думы не заслуживающими уваженія, а „Вѣдомости С.-Петербургскаго Градоначальства и С.-Петербургской Полиціи“ органомъ правительственнымъ и утвердило кондиціи аренды. Городскому Головѣ было предложено распорядиться производствомъ торговъ, но Городская Дума, не находя возможнымъ произвести торги за краткостью времени, ходатайствовала объ изданіи газеты особою комиссіей при управленіи С.-Петербургскаго Градоначальника съ участіемъ въ этой комиссіи трехъ представителей отъ города. Министерство Внутреннихъ Дѣлъ удовлетворило это ходатайство, и газета еще на годъ осталась въ завѣдываніи Управленія Градоначальника.

Измѣненій въ газетѣ за 1879 годъ не происходитъ почти никакихъ. Особенно большое мѣсто отводится политическому отдѣлу и замѣчается значительное развитіе отдѣла внутреннихъ извѣстій.

24 августа 1879 года Городская Управа произвела торги, и „Вѣдомости“ поступили въ аренду на 5 лѣтъ къ Губернскому Секретарю Н. Патрикѣеву, съ платой въ доходъ города по 23,600 руб. ежегодно.

Въ 1881 году С.-Петербургское Градоначальство упраздняется, и газета переименовывается на основаніи пункта III Высочайшаго указа 12 августа 1881 года въ „Вѣдомости С.-Петербургской Полиціи“. Два года спустя, 2 іюня 1883 г. снова возстановляется С.-Петербургское Градоначальство и газета снова измѣняетъ названіе на „Вѣдомости С.-Петербургскаго Градоначальства и С.-Петербургской Городской Полиціи“.

Городовой 2 уч. Коломенской ч. Яковъ Малеуцкій 3 января 1902 г. при морозѣ въ 14°, сбвязавъ себя веревкой, бросился въ полынью на р. Фонтанкѣ противъ Англійскаго пр. и, опустившись подъ ледъ, вытащилъ утопающаго.

Съ 13 октября 1887 года газета называется „Вѣдомости С.-Петербургскаго Градоначальства и Столичной Полиціи“.

Съ 16 декабря 1888 года аренду газеты принимаетъ г. Перротъ.

Передача изданія новому арендатору ознаменовывается нѣкоторымъ расширеніемъ программы газеты. Въ № 1 за 1889 годъ помѣщено объявленіе, извѣщающее, что С.-Петербургскій Градоначальникъ для возможно полнаго ознакомленія столичнаго населенія сдѣлалъ распоряженіе печатать въ „Вѣдомостяхъ“ свои приказы и постановленія Городского Общественнаго Управленія. Вмѣстѣ съ симъ объявлено о разрѣшеніи печатать въ „Вѣдомостяхъ“ телеграммы „Сѣвернаго Телеграфнаго Агентства“ и расширенъ справочный отдѣлъ.

Въ февралѣ 1890 года газета переходитъ къ другому арендатору, В. Миттерману. Измѣненій какъ во внѣшнемъ видѣ, такъ и во внутреннемъ содержаніи, за это время не происходитъ почти никакихъ. Редакторомъ остается все тотъ же г. Максимовъ.

Какъ арендный, такъ и комиссіонерскій способы изданія оказались неудовлетворительными и по очень простой причинѣ. Въ газетномъ дѣлѣ матеріальная сторона всегда играетъ первенствующую роль; всякое колебаніе, происходящее въ матеріальныхъ средствахъ газеты, улучшеніе или ухудшеніе безразлично, отзывается на самой газетѣ. Передача завѣдыванія хозяйственною стороною въ руки частныхъ лицъ, стремившихся, конечно, къ извлеченію изъ предпріятія возможно большихъ выгодъ и подъ вліяніемъ этого сокращавшихъ расходы на редакціонную часть, на снабженіе газеты литературнымъ матеріаломъ—не рѣдко приводила газету въ состояніе крайняго упадка, что, разумѣется, совершенно не соотвѣтствовало ея оффиціальному значенію, до котораго арендаторамъ и комиссіонерамъ не было въ сущности никакого дѣла. Самыя лучшія намѣренія Редакторовъ встрѣчали непреодолимыя преграды, ибо шли въ разрѣзъ съ интересами издателей. Правда, за послѣднее время описываемаго періода удалось до нѣкоторой степени примирить интересы и тѣхъ, и другихъ, но все же судьба изданія продолжала въ значительной мѣрѣ зависѣть отъ взглядовъ и матеріальной обезпеченности ея издателей. Надежды на улучшеніе

изданія оффиціальнаго полицейскаго органа частными лицами не оправдались, вслѣдствіе чего 30 октября 1893 года Государь Императоръ Высочайше повелѣть соизволилъ на предоставленіе С.-Петербургскому Градоначальнику принять изданіе „Вѣдомостей“ въ хозяйственное завѣдываніе на 5-ти лѣтній срокъ, считая съ 1 января 1894 года, съ обязательствомъ вносить въ городскую кассу по 22,000 рублей въ годъ. Съ тѣмъ вмѣстѣ, Его Императорскому Величеству благоугодно было Всемилостивѣйше одобрить предположеніе Статсъ-Секретаря Дурново о томъ, чтобы въ теченіе 5-ти лѣтъ былъ подвергнутъ всестороннему соображенію, въ установленномъ порядкѣ, вопросъ объ измѣненіи дѣйствующихъ правилъ объ изданіи газеты, дабы взамѣнъ ихъ установить новыя основанія для сего изданія, болѣе соотвѣтственныя его оффиціальному значенію, и притомъ съ соблюденіемъ имущественныхъ интересовъ города. На основаніи этого Высочайшаго повелѣнія газета и перешла въ вѣдѣніе С.-Петербургскаго Градоначальства.

Въ засѣданіи 28 февраля 1896 года С.-Петербургская Городская Дума постановила ходатайствовать о допущеніи ея представителей въ особую комиссію, вѣдавшую изданіемъ газеты, а также въ комиссію по обсужденію правилъ изданія „Вѣдомостей“, и о внесеніи на разсмотрѣніе Думы тѣхъ заключеній, какія выработаетъ комиссія.

Это ходатайство было уважено и на разсмотрѣніе Думы поступилъ въ декабрѣ 1897 года журналъ засѣданій особаго совѣщанія, образованнаго для разработки вопроса о порядкѣ изданія „Вѣдомостей“, и особое мнѣніе городского представителя въ совѣщаніи. Совѣщаніе, состоявшее изъ 6-ти лицъ подъ предсѣдательствомъ Помощника С.-Петербургскаго Градоначальника, Тайнаго Совѣтника И. И. Турчанинова, пришло къ слѣдующему заключенію:

I. Въ текстѣ статьи 876 общ. учр. губ. изд. 1892 г., гласящей: „Вѣдомости С.-Петербургскаго Градоначальства и С.-Петербургской Городской Полиціи“ издаются подъ непосредственнымъ надзоромъ и наблюденіемъ Градоначальника. Программа сей газеты устанавливается по ближайшему усмотрѣнію Градоначальника, съ утвержденія Министра Внутреннихъ Дѣлъ. Изданіе ея отдается въ арендное содержаніе частному лицу съ торговъ, на основаніи особыхъ по сему предмету правилъ. Подробныя о сихъ „Вѣдомостяхъ“ правила при семъ приложены“—произвести слѣдующее измѣненіе: мѣсто статьи, начиная отъ словъ „Изданіе ея отдается“ и до конца, редактировать такъ: „Она (газета) издается непосредственнымъ распоряженіемъ Управленія С.-Петербургскаго Градоначальника на основаніи особыхъ по сему предмету, при семъ приложенныхъ, правилъ“.

II. Статью 13 правилъ объ изданіи „Вѣдомостей“, устанавливающую плату за газету — 5 руб. въ годъ на простой и 7 руб. на лучшей—измѣнить въ смыслѣ назначенія подписной цѣны въ 6 руб. за годъ, умалчивая объ изданіи на лучшей бумагѣ, въ которомъ не представляется надобности.

III. Статью 18 тѣхъ же правилъ, гласящую: „на содержаніе Редактора и его Помощника, а равно на прочіе расходы по редакціи „Вѣдомостей“, опредѣляется особая сумма изъ городскихъ доходовъ С.-Петербурга“, или отмѣнить вовсе, или измѣнить въ томъ смыслѣ, что въ удовлетвореніе предоставленнаго городу права на пользованіе доходомъ отъ изданія „Вѣдомостей“. Управленіе С.-Петербургскаго Градоначальника вноситъ въ городскую кассу по 12,000 руб. ежегодно.

Хотя комиссія и признала имущественные интересы города, заключающіеся въ полученіи арендной платы, вмѣстѣ съ тѣмъ она обсуждала вопросъ о возбужденіи ходатайства о признаніи изданія „Вѣдомостей“ свободнымъ отъ денежныхъ отношеній къ городу. По мнѣнію совѣщанія, „Вѣдомости С.-Петербургскаго Градоначальства“, какъ органъ чисто правительственный, со дня ихъ основанія были свободны отъ всякихъ повинностей въ пользу города, положеніе же Комитета Министровъ 13 января 1867 года было вызвано обстоятельствами исключительными; обращеніе этого исключительнаго порядка въ постоянный нежелательно потому уже, что изданіе „Вѣдомостей“ не представляетъ собою выгодной арендной статьи, и онѣ могутъ давать доходы только тогда, когда расходы по изданію сокращены до послѣдней степени; но чрезъ это сокращеніе газета пріобрѣтаетъ ничтожный

видъ, далеко не соотвѣтствующій ея оффиціальному значенію. Въ виду этихъ соображеній совѣщаніе находило желательной отмѣну положенія 1867 года, съ установленіемъ ежегодной субсидіи городской кассѣ въ 12,000 рублей.

Городская Дума тѣмъ временемъ вырабатывала свой отдѣльный проектъ изданія газеты, но дѣло получило иной оборотъ, когда 29 декабря 1898 года С.-Петербургскій Градоначальникъ Генералъ-Маіоръ Н. В. Клейгельсъ сообщилъ Городскому Головѣ, что Государь Императоръ, по всеподданнѣйшему докладу Министра Внутреннихъ Дѣлъ, Дѣйствительнаго Тайнаго Совѣтника И. Л. Горемыкина, въ 17 день декабря 1898 года Высочайше соизволилъ на предоставленіе С.-Петербургскому Градоначальнику продолжать хозяйственное завѣдываніе изданіемъ „Вѣдомостей С.-Петербургскаго Градоначальства" на тѣхъ же основаніяхъ, которыя указаны въ Высочайшемъ повелѣніи 30 октября 1893 года, еще въ теченіе двухлѣтняго срока, считая таковой съ 1 января 1899 г.

Съ переходомъ изданія „Вѣдомостей" въ вѣдѣніе Градоначальства и съ назначеніемъ на должность Градоначальника Генералъ-Лейтенанта Н. В. Клейгельсъ, при Редакторѣ Коллежскомъ Ассесорѣ М. Г. Кривошлыкѣ, газета разомъ измѣнила свой видъ. Неоффиціальная часть „Вѣдомостей" стала рости съ каждымъ годомъ. Въ 1897 и 1898 годахъ въ программу входитъ 11 отдѣловъ: I) Городская жизнь. II) Хроника. III) Столичная благотворительность. IV) Театръ и музыка. V) По Россіи (внутреннія извѣстія). VI) Телеграммы. VII) Внѣшнія извѣстія. VIII) Разныя извѣстія. IX) Торговля и промышленность. X) Санитарный отдѣлъ XI) Справочный отдѣлъ. Кромѣ того, въ газетѣ ежедневно печатаются фельетоны.

Съ 1899 года газета переименовывается въ „Вѣдомости С.-Петербургскаго Градоначальства" и пополняется отдѣломъ „Русской печати". Особый отдѣлъ въ газетѣ составляютъ „Мысли отца Іоанна Кронштадтскаго", и постоянно печатаются произносимыя пастыремъ слова и поученія. Въ 1899 году въ газетѣ начинаютъ печататься историческіе оригинальные романы изъ русской жизни. За послѣдніе годы помѣщены слѣдующіе романы: „Державный Плотникъ" Д. Л. Мордовцева, „Русскій Богатырь" П. С. Васильева, „За родину" В. Б. Маньковскаго, „Наполеонъ въ Москвѣ" А. П. Чехова и „За праваго Богъ" его же. Особенно широко ставится справочный отдѣлъ, очень важный въ дешевой и оффиціальной газетѣ. О такой программѣ первые редакторы „Вѣдомостей" могли лишь мечтать: выполненіе ея стало возможнымъ лишь за послѣднее время, когда коммерческіе разсчеты, тормозившіе развитіе дѣла и совершенно понятные у частныхъ лицъ, съ переходомъ газеты въ распоряженіе того учрежденія, ради котораго и была создана газета 60 лѣтъ назадъ, отошли на задній планъ. Это дало полную возможность всѣ заботы сосредоточить на поднятіи литературныхъ качествъ газеты въ уровень со всѣми другими неоффиціальными изданіями. Были приглашены талантливые сотрудники, опытные репортеры, улучшился внѣшній видъ газеты и увеличился ея форматъ. Появились статьи, разсматривающія различные вопросы, выдвигаемые жизнью на первое мѣсто и требующіе разрѣшенія, подготовлялась почва для правительственныхъ мѣропріятій и разъяснялось ихъ значеніе.

Само собою понятно. что всѣ вводимыя въ газету улучшенія требуютъ очень значительныхъ денежныхъ затратъ, но Управленіе С.-Петербургскаго Градоначальника не останавливается предъ ними. Вслѣдствіе такой постановки изданія газеты интересъ публики къ ней возрастаетъ и число подписчиковъ съ каждымъ годомъ увеличивается.

Дѣятельность Полиціи по благоустройству города. Въ ночь съ 15 на 16 ноября 1900 года С.-Петербургской столичной полиціей была произведена повѣрка всѣхъ помѣщеній въ столицѣ, служащихъ для ночлега безпріютныхъ людей, пріютовъ Общества ночлежныхъ домовъ, постоялыхъ дворовъ и чайныхъ съ ночлегомъ. Во всѣхъ этихъ помѣщеніяхъ оказалось 7445 человѣкъ ночлежниковъ. Между тѣмъ, всѣ существующія для ночлега въ г. С.-Петербургѣ учрежденія при нормальныхъ условіяхъ размѣщенія людей могутъ дать пріютъ лишь 4364 человѣкамъ.

Такое положеніе дѣла, при которомъ приходится совершенно игнорировать требованія обязательныхъ постановленій по санитарной части, чтобы только совершенно не лишить крова ищущихъ мѣста для ночлега людей, превращая въ то же время пріюты эти въ раз-

Закладка Ночлежнаго Пріюта на 900 человѣкъ на землѣ С.-Петербургскаго Столичнаго Попечительнаго Общества о Домахъ Трудолюбія 12 іюня 1902 г. въ присутствіи Министра Внутреннихъ Дѣлъ Статсъ-Секретаря В. К. Плеве, Предсѣдателя Общества С.-Петербургскаго Градоначальника Генералъ-Лейтенанта Н. В. Клейгельсъ и другихъ лицъ.

садники инфекціонныхъ болѣзней съ атмосферой нравственнаго разложенія и полной соблазна для людей, еще не окончательно опустившихся, — обратило вниманіе С.-Петербургскаго Градоначальника Генералъ-Лейтенанта Н. В. Клейгельсъ, который, въ видахъ огражденія города въ санитарномъ отношеніи и общественной безопасности, не смотря на то, что попеченіе о призрѣніи бѣдныхъ по закону всецѣло возлагается на Городское Общественное Управленіе, принялъ на себя иниціативу образованія Комитета по устройству въ гор. С.-Петербургѣ ночлежныхъ домовъ, цѣль коего — споспѣшествовать возможному увеличенію въ городѣ пріютовъ для ночлега.

Въ виду того, что контингентъ ночлежниковъ составляется изъ лицъ различныхъ званій и сословій, Генералъ-Лейтенантомъ Клейгельсъ въ составъ Комитета были приглашены, кромѣ лицъ административныхъ, общественные и сословные представители, а къ пожертвованіямъ всѣ болѣе или менѣе самостоятельные обыватели столицы и торговопромышленныя фирмы. Когда Комитетомъ было собрано около 21 тысячи рублей денежныхъ пожертвованій и небольшое количество матеріалами и получено разрѣшеніе С.-Петербургскаго Сто-

Военно-полицейскій телеграфъ.

личнаго Попечительнаго Общества о Домахъ Трудолюбія на постройку при 1-мъ Домѣ Трудолюбія (Обводный каналъ, № 145) ночлежнаго дома на 900 человѣкъ, при условіи перехода его въ собственеость Попечительнаго Общества по окончаніи постройки, — 12 іюня 1902 года было заложено зданіе пріюта.

Постройка дома, производившаяся хозяйственнымъ способомъ, подъ наблюденіемъ строительной комиссіи, въ составъ которой, помимо другихъ лицъ, изъ чиновъ Градоначальства вошли: И. д. Начальника Полицейскаго Резерва Ротмистръ В. Ф. Галле и Техникъ Градоначальства Л. П. Андреевъ (онъ же Строитель) — велась настолько дѣятельно, что 22 декабря 1902 года, въ присутствіи Министра Внутреннихъ Дѣлъ Статсъ-Секретаря В. К. Плеве, состоялось торжество открытія и впускъ ночлежниковъ.

На телеграмму, посланную съ извѣщеніемъ о состоявшемся торжествѣ освященія и открытія ночлежнаго дома, Статсъ-Секретарь В. К. Плеве получилъ изъ Царскаго Села отъ Государыни Императрицы Александры Ѳеодоровны слѣдующій отвѣтъ:

„Съ особеннымъ удовольствіемъ узнала о благополучномъ окончаніи и освященіи ночлежнаго дома, могущаго пріютить такое большое количество бѣдняковъ. Отъ души

желаю ему полнаго процвѣтанія и благодарю членовъ Правленія Дома Трудолюбія Столичнаго Попечительнаго Общества и Комитета по устройству ночлежныхъ домовъ, а также жертвователей и всѣхъ присутствующихъ за выраженныя чувства".

„Александра".

Зданіе дома—каменное, 6-ти этажное, съ двумя входами и лѣстницами, отопленіе и вентиляція водяныя, освѣщеніе электрическое; для подъема изъ кухни въ этажи пищи и другихъ тяжестей устроена подъемная машина; для питья поставлены стерелизаторы и холодильники; въ каждомъ этажѣ имѣются пожарные краны съ рукавами; устроены теплые ватерклозеты, умывальныя комнаты и нары, выкрашенныя масляной краской. Постройка обошлась въ 72,149 руб. 60 коп.

Въ маѣ мѣсяцѣ въ Комитетъ поступило крупное пожертвованіе потомственнаго почетнаго гражданина А. М. Ушакова принадлежащей ему земли, въ количествѣ 500 кв. саж., находящейся въ Петергофскомъ участкѣ, по Ушаковской улицѣ, подъ № 5, на которомъ 26 сентября 1902 года состоялась закладка 2-го ночлежнаго дома на 252 человѣка. Составъ строительной комиссіи остался тотъ же, который былъ и при постройкѣ 1-го ночлежнаго дома.

Въ отвѣтъ на телеграмму, посланную въ Ливадію Государынѣ Императрицѣ Александрѣ Ѳеодоровнѣ, съ извѣщеніемъ о торжествѣ закладки дома, Предсѣдатель Столичнаго Попечительнаго Общества о Домахъ Трудолюбія, С.-Петербургскій Градоначальникъ Генералъ-Лейтенантъ Н. В. Клейгельсъ, получилъ слѣдующую телеграмму:

„Искренно радуясь закладкѣ новаго Дома Трудолюбія съ ночлегомъ, прошу принять и передать Мою благодарность всѣмъ жертвователямъ и участникамъ въ этомъ добромъ дѣлѣ, съ пожеланіемъ Комитету успѣшнаго развитія его дѣятельности".

„Александра".

Кромѣ того въ распоряженіи Комитета имѣется еще участокъ земли въ 500 кв. саж., предоставленный Охтенскимъ пригороднымъ обществомъ, на которомъ предполагается приступить къ постройкѣ 3-го ночлежнаго дома, какъ скоро позволятъ денежныя средства.

Для уменьшенія нищенства въ столицѣ, въ 1896 году образовалось С.-Петербургское столичное Попечительное Общество о Домахъ Трудолюбія; предсѣдателемъ Общества былъ избранъ С.-Петербургскій Градоначальникъ Генералъ-Маіоръ Н. В. Клейгельсъ. Уставъ Общества былъ утвержденъ Министромъ Внутреннихъ Дѣлъ Дѣйствительнымъ Тайнымъ Совѣтникомъ И. Л. Горемыкинымъ 9 мая того же года, а 15 іюня состоялось первое Собраніе его членовъ. Предсѣдательствующій на Собраніи—Генералъ-Маіоръ Н. В. Клейгельсъ, ознакомивъ членовъ Общества съ положеніемъ дѣла, сообщилъ, что всѣ мѣры борьбы съ нищенствомъ въ С.-Петербургѣ не дали положительныхъ результатовъ и что выхода нужно искать въ организаціи правильнаго и соотвѣтственнаго труда, каковой можетъ быть предоставленъ только въ домахъ трудолюбія и работныхъ.

Затѣмъ предсѣдатель сообщилъ, что Общество, начиная свою дѣятельность, располагаетъ уже для постройки Перваго Дома Трудолюбія капиталомъ въ 40 тысячъ рублей, назначенныхъ въ распоряженіе Общества по Высочайшей волѣ Государыни Императрицы Александры Ѳеодоровны, и участкомъ земли, въ количествѣ $447^{1}/_{36}$ кв. саж., по набережной Обводнаго канала, № 145, въ раіонѣ 2 участка Нарвской части, безвозмездно уступленнымъ С.-Петербургскимъ Общественнымъ Управленіемъ.

Разсмотрѣвъ планъ зданія, повергнутый Графомъ Ламздорфомъ на Высочайшее Государыни Императрицы Александры Ѳеодоровны благоусмотрѣніе, на каковомъ Ея Императорскому Величеству благоугодно было собственноручно начертать: „Согласна",—Собраніе постановило приступить немедленно къ закладкѣ 1-го Дома Трудолюбія, каковая и состоялась 21 іюля 1896 года, въ присутствіи членовъ Общества, представителей города и ревнителей общественнаго благотворенія.

По случаю этого торжества, Предсѣдатель Общества имѣлъ счастіе получить отъ Государыни Императрицы Александры Ѳеодоровны слѣдующую телеграмму:

Форма одежды околоточныхъ надзирателей и городовыхъ наружной полиціи (зимой).
Образца 1901 г.

„Узнавъ изъ телеграммы вашей о состоявшемся торжествѣ закладки Дома Трудолюбія, прошу принять и выразить отъ Моего Имени всѣмъ сотрудникамъ вашимъ сердечную благодарность за проявленную въ семъ начинаніи энергію. Не сомнѣваюсь, что предсѣдательствуемое вами Попечительное Общество будетъ неуклонно стремиться, подъ опытнымъ руководствомъ вашимъ, къ установленію тѣсной связи съ остальными существующими и имѣющими возникнуть въ Петербургѣ Домами Трудолюбія, дабы совокупными всѣхъ сихъ учрежденій усиліями оказываема была скорая помощь всему нуждающемуся въ ней населенію столицы. Да ниспошлетъ Всевышній животворное благословленіе Свое на направленные къ достиженію такой благой цѣли труды ваши“.

„Александра“.

Дѣломъ постройки Дома руководилъ предсѣдатель Попечительнаго Общества — Генералъ-Маіоръ Н. В. Клейгельсъ, непосредственное же наблюденіе было ввѣрено Казначею Общества Ротмистру В. Ф. Галле. Постройка велась настолько дѣятельно, что къ январю 1897 г. домъ былъ совершенно готовъ, а 11 февраля состоялось открытіе его. Въ общемъ расходы по возведенію Дома, безъ инвентаря, исчисляются въ 60,948 руб. 55 коп.

Назначеніе Дома — оказывать временную помощь, предоставленіемъ платнаго труда, всѣмъ безъ исключенія бѣднякамъ обоего пола и всякаго возраста, независимо отъ того, умѣютъ или не умѣютъ они что либо дѣлать.

Въ Домѣ производятся столярныя, слесарныя, литейныя, живописныя, ткацкія, обойныя, и швейныя работы; изготовляются флаги, спасательные круги, веревочные маты, коврики изъ суконныхъ кромокъ и изъ смоляной пакли, гамаки, чемоданы, конверты и половыя швабры. Малоспособные къ труду щиплютъ паклю и мочало. Въ домѣ имѣется безплатная швейная мастерская, въ которой каждая приходящая женщина со своей работой безплатно пользуется швейной машиной и кипяткомъ.

Вскорѣ послѣ открытія, Домъ Трудолюбія былъ осчастливленъ новою Высочайшею милостію—пожалованіемъ иконы Христа Спасителя при слѣдующемъ письмѣ Г. Секретаря

Директоръ Департамента Полиціи Дѣйствительный Статскій Совѣтникъ А. А. Лопухинъ въ служебномъ кабинетѣ.

Государыни Императрицы Александры Ѳеодоровны на имя Предсѣдателя Общества, отъ 22 апрѣля 1897 года за № 1610.

Милостивый Государь,
Николай Васильевичъ!

Ея Величество Государыня Императрица Александра Ѳеодоровна, усматривая въ извѣстныхъ Ея Императорскому Величеству сердечныхъ заботахъ Вашего Превосходительства о Первомъ Домѣ Трудолюбія С.-Петербургскаго Столичнаго Попечительнаго Общества о Домахъ Трудолюбія вѣрный залогъ установленія въ немъ образцоваго благоустройства, которое явится примѣромъ для другихъ подобнаго рода учрежденій, 21 сего апрѣля Высочайше мнѣ повелѣть соизволила, въ ознаменованіе Всемилостивѣйшаго Ея Императорскаго Величества къ сему Дому благоволенія, препроводить къ Вамъ, для сего Дома особо заказанную Государынею Императрицею ко дню Тезоименитства Ея Величества св. икону Христа Спасителя, держащаго раскрытое св. Евангеліе, на страницахъ котораго начертанъ текстъ отъ Матѳея: „Пріидите ко мнѣ вси труждающіися и обремененніи и азъ упокою вы".

Графъ Ламздорфъ.

Пожалованная икона, съ подобающей торжественностью, поставлена въ одной изъ рабочихъ залъ Дома Трудолюбія.

Съ Всемилостивѣйшаго соизволенія Государыни Императрицы Александры Ѳеодоровны 1 мая 1897 года, для увѣковѣченія памяти о Высочайшемъ Дарѣ семъ, къ иконѣ сооружена серебряная дощечка съ соотвѣтственною надписью, при чемъ расходы по сему предмету приняты на Собственныя Ея Величества средства.

Ежедневно, до начала и по окончаніи работъ, трудящіеся въ Домѣ совершаютъ молитвы передъ этой иконой.

Въ апрѣлѣ 1898 года Домъ Трудолюбія былъ осчастливленъ Всемилостивѣйшимъ пожалованіемъ Августѣйшей Покровительницей Общества альбома, состоящаго изъ 40 портретовъ Царствующаго Дома Романовыхъ.

Съ 31 декабря 1899 года при Домѣ Трудолюбія былъ открытъ ночлежный пріютъ на 52 человѣка, въ который принимались лица, знающія какія либо мастерства и безпомощныя. Съ открытіемъ Ночлежнаго Дома (23 декабря 1902 года), пріютъ изъ Дома Трудолюбія переведенъ въ Ночлежный Домъ.

Съ 1-го января 1901 года при Домѣ Трудолюбія открыта посредническая контора по пріисканію мѣстъ призрѣваемымъ въ Домѣ Трудолюбія лицамъ, зарекомендовавшимъ себя отличнымъ поведеніемъ и ревностнымъ желаніемъ работать.

По протоколу Общаго Собранія членовъ Общества Дешевыхъ Столовыхъ, Чайныхъ и Домовъ Трудолюбія отъ 31 марта 1900 года и съ разрѣшенія Министра Внутреннихъ Дѣлъ, Егермейстера Двора Его Императорскаго Величества Д. С. Сипягина, за прекращеніемъ дѣятельности сего Общества, въ Столичное Попечительное Общество о Домахъ Трудолюбія перешли принадлежавшія тому Обществу два Дома Трудолюбія, которыя наименованы: помѣщающійся по Гулярной улицѣ, въ собственномъ домѣ № 8,—Вторымъ, а на Большой Охтѣ, по Больше-Охтенскому проспекту, въ домѣ № 52/5- Третьимъ Домомъ Трудолюбія С.-Петербургскаго Столичнаго Попечительнаго Общества о Домахъ Трудолюбія.

Второй Домъ Трудолюбія существуетъ съ 1893 года. Цѣль его — давать дневной пріютъ и работу всѣмъ, безъ различія званій и возрастовъ, женщинамъ и дѣвочкамъ, не могущимъ пріискать себѣ работы.

Всѣ работницы занимаются исключительно швейными работами по изготовленію мужского коломянковаго платья, блузъ, рукавицъ, башлыковъ, бѣлья и проч. по заказамъ частныхъ лицъ и казенныхъ заведеній.

Труженицы получаютъ 2 раза чай съ хлѣбомъ и обѣдъ изъ двухъ горячихъ блюдъ и плату около 20 коп. въ день.

Главная цѣль Третьяго Дома Друдолюбія — подготовлять дѣвочекъ къ трудовой жизни, давая имъ, вмѣстѣ съ тѣмъ, возможность заработать и приносить въ семью свою трудовую лепту.

Форма одежды городовыхъ наружной полиціи (весной, лѣтомъ и осенью).
Образца 1901 г.

МАРШЪ

С.-Петербургской Столичной Полиции

ко дню юбилея 1703—1903 гг.

соч. Г. Фридерихсъ.

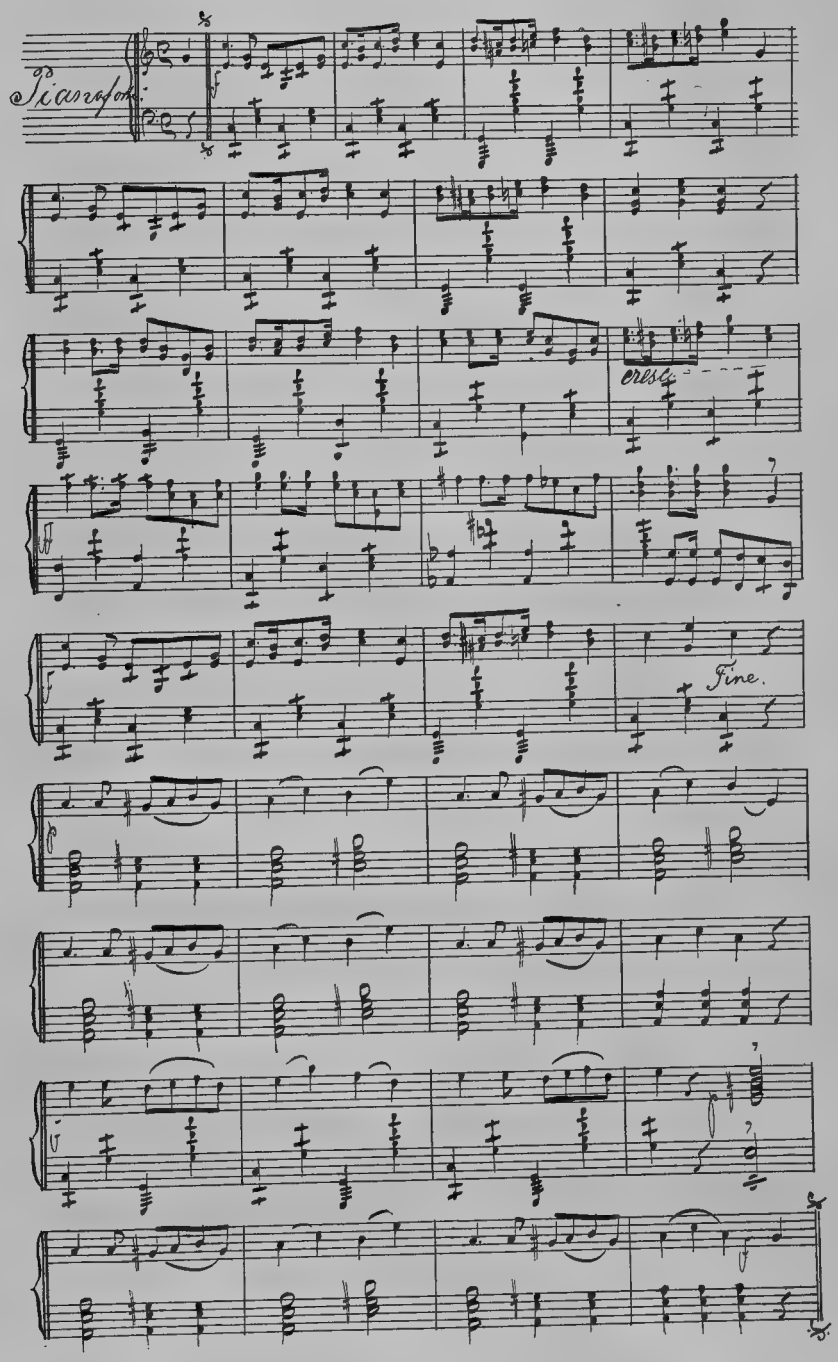

МАРШЪ

С.-Петербургской Столичной Полиции

ко дню юбилея 1703—1903 гг.

соч. Г. Фридерихсъ.

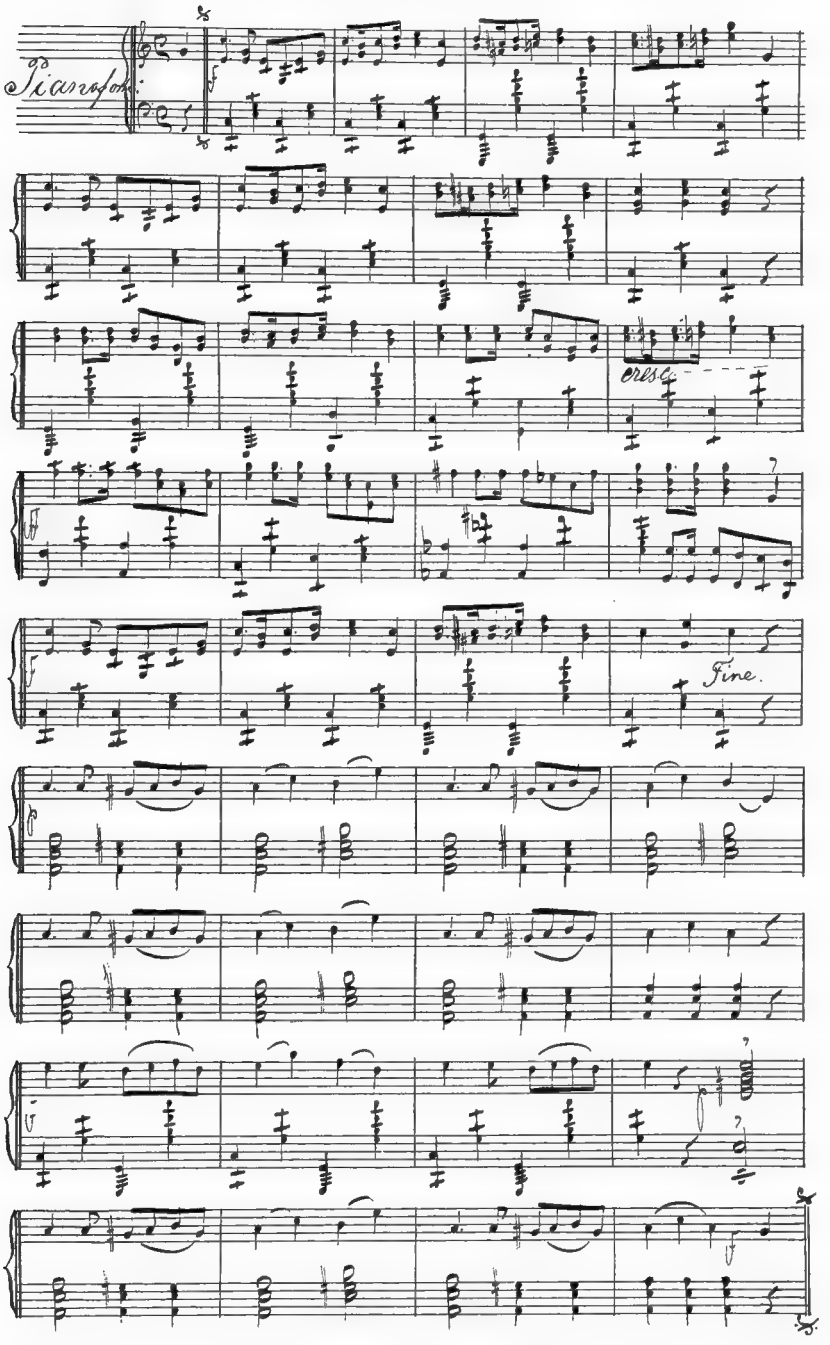

Дѣвочкамъ преподаются правила кройки по методѣ Базаровой; обучаютъ ихъ шитью платья и бѣлья, вышивать, работать на вязальной машинѣ и проч. Кромѣ дѣвочекъ, въ Домѣ Трудолюбія работаютъ женщины, которыя исполняютъ болѣе простую работу: стегаютъ одѣяла, шьютъ простое бѣлье и вяжутъ руками чулки и носки.

Дѣвочки, за исполненную ими по заказамъ работу, получаютъ плату по-штучно, а женщины поденно.

Всѣ труженицы получаютъ ежедневно безплатно обѣдъ и два раза чай съ хлѣбомъ.

Въ 1899 году 1-ый Домъ Трудолюбія участвовалъ съ своими издѣліями, въ качествѣ экспоната, на С.-Петербургской Ремесленной выставкѣ, въ зданіи Солянаго Городка.

Работы по устройству витрины и декоративная отдѣлка павильона были исполнены рабочими Дома Трудолюбія.

Совѣтъ Экспертовъ призналъ Домъ Трудолюбія достойнымъ награжденія малою серебряною медалью, на что и выданъ дипломъ, отъ 1 іюня 1899 года за № 158.

Въ 1902 году издѣлія всѣхъ трехъ Домовъ Трудолюбія экспонировались на Всероссійской Кустарной выставкѣ въ Таврическомъ Дворцѣ. Попечительное Общество признано

Первый Домъ Трудолюбія и Ночлежный Домъ С.-Петербургскаго Столичнаго Попечительства о домахъ Трудолюбія и работныхъ Домахъ на 900 чел.

достойнымъ награжденія золотою медалью, на что и выданъ дипломъ отъ 23 апрѣля 1902 года за № 1, „за общее направленіе и постановку сего учрежденія, а также за выдающіяся столярныя, слесарныя и другія работы.

23 сентября 1902 года состоялась закладка Четвертаго Дома Трудолюбія, при Второмъ Ночлежномъ Домѣ, въ Петергофскомъ участкѣ, по Ушаковской улицѣ, подъ № 5.

По предложенію Градоначальника Генералъ-Лейтенанта Н. В. Клейгельсъ изданы Городскою Думою обязательныя постановленія: а) о порядкѣ перестилки и ремонта мостовыхъ въ назначенные сроки, чѣмъ устраняется необходимость одновременнаго закрытія для проѣзда параллельныхъ улицъ, б) объ извозчичьей таксѣ, в) о порядкѣ ѣзды на велосипедахъ и автомобиляхъ, и г) обязательное постановленіе, по которому торговыя заведенія по воскреснымъ и праздничнымъ днямъ могутъ производить торговлю только отъ 1 час. до 5 час. дня.

Генералъ-Лейтенантомъ Клейгельсъ обращено особое вниманіе на необходимость упорядоченія ремесленнаго ученичества и на осуществленіе мѣропріятій, направленныхъ къ поднятію умственнаго и нравственнаго уровня ремесленниковъ; для достиженія этой цѣли, между прочимъ, по его настоянію, на цеховыхъ сходахъ С.-Петербургскаго Ремесленнаго

Формы обмундированія С.-Петербургской Рѣчной Полиціи.

Образца 1867 г. Образца 1899 г.

Спб. Генералъ-Полиціймейстеръ Камергеръ Алексѣй Даниловичъ Татищевъ 1745—1761 г.

Общества назначена субсидія въ 2000 руб. Попечительству о существующихъ личнымъ трудомъ дѣтяхъ и подросткахъ, обучающихся различнаго рода ремесламъ у цеховыхъ мастеровъ С.-Петербурга. Кромѣ того, по 6-ти цехамъ постановлено обложить всѣхъ вѣчно и временно-цеховыхъ мастеровъ по 50 коп. каждаго на предметъ открытія означеннымъ Попечительствомъ общежитія для ремесленныхъ учениковъ.

По распоряженію Генералъ-Лейтенанта Клейгельсъ устроена торцовая мостовая по Невскому просп., отъ Знаменской площади до Александро-Невской Лавры, на всемъ протяженіи Вознесенскаго просп. и Гороховой улицы, а также части набережной рѣки Фонтанки. Въ виду затѣмъ того, что торцовая мостовая, какъ по изяществу, такъ и по удобствамъ передвиженія наиболѣе соотвѣтствуетъ условіямъ столичной жизни, приняты мѣры къ замѣнѣ булыжной мостовой торцами по Садовой улицѣ, Литейному и Забалканскому проспектамъ и другимъ бойкимъ улицамъ. Во многихъ мѣстахъ города достигнуты: устройство плитныхъ переходовъ и посадка деревьевъ по фасаду и во дворахъ домовъ. Установлены и введены въ употребленіе: а) новый образецъ металлической доски у воротъ дома съ обозначеніемъ № дома полицейскаго и мироваго участковъ; б) образецъ доски для наклейки у домовъ объявленій, в) особые бланки на розовой бумагѣ для вывѣшиванія объявленій о сдачѣ квартиръ, г) такіе же бланки, но зеленаго цвѣта, для объявленій о сдачѣ квартирохозяевами отдѣльныхъ комнатъ, д) новые номерные фонари съ молочными стеклами, на которыхъ обозначены названіе улицы и № дома, е) доски и фонари съ надписью „пожарный сигналъ“, помѣщенные на видныхъ мѣстахъ домовъ и зданій, гдѣ устроены аппараты для извѣщенія о пожарахъ. Предложено имѣть наблюденіе, чтобы подворотни и общія отхожія мѣста освѣщались въ теченіе всей ночи; о приведеніи въ полную исправность звонковъ въ дворницкія и швейцарскія; о помѣщеніи звонковъ въ аптеки на видныхъ мѣстахъ и о предложеніи домовладѣльцамъ завести въ домахъ поливные краны и др.

Городовой Рѣчной полиціи.

Книги и брошюры, изданныя по распоряженію Градоначальника Генералъ-Лейтенанта Н. В. Клейгельсъ.

I. 1. Основы полицейской службы.
2. а) Резервъ С.-Петербургской столичной полиціи.
б) Спеціальная школа С.-Петербургской полиціи.
в) Музей столичной полиціи.
3. Пріемы самообороны.
4. Пособіе для подготовленія на должности классныя и Околоточныхъ Надзирателей.
5. Инструкція Околоточнымъ Надзирателямъ.

6. Руководство для изученія обязанностей городового.
7. Инструкція чинамъ С.-Петербургской Конно-полицейской стражи.
8. Алфавитный сборникъ распоряженій по С.-Петербургскому Градоначальству и полиціи, извлеченныхъ изъ приказовъ за 1891 — 1901 гг.
9. Памятная книжка для дворниковъ и швейцаровъ.

II. 10. Записки о назрѣвшихъ нуждахъ столицы.
11. Городъ С.-Петербургъ съ точки зрѣнія медицинской полиціи.
12. Главныя причины высокой смертности въ С.-Петербургѣ.
13. Ближайшая задача водоснабженія г. С.-Петербурга.
14. Ветеринарно-санитарная часть г. С.-Петербурга.
15. О заболѣваніи людей сапомъ въ С.-Петербургѣ и мѣрахъ противъ этой болѣзни.

III. 16. Инструкція для С.-Петербургской Пожарной команды.
17. Электрическія станціи въ С.-Петербургѣ.
18. Инструкція по обращенію съ электрическими установками и приборами для чиновъ С.-Петербургской полиціи.

IV. 19. Новыя мѣропріятія въ области борьбы съ нищенствомъ.
20. Сборникъ обязательныхъ постановленій для С.-Петербурга и пригородныхъ участковъ.
21. Дополнительный сборникъ изданныхъ въ послѣднее время обязательныхъ постановленій для г. С.-Петербурга и пригородныхъ участковъ.
22. Росписаніе мѣстностей г. С.-Петербурга по полицейскимъ и судебно-мировымъ участкамъ.

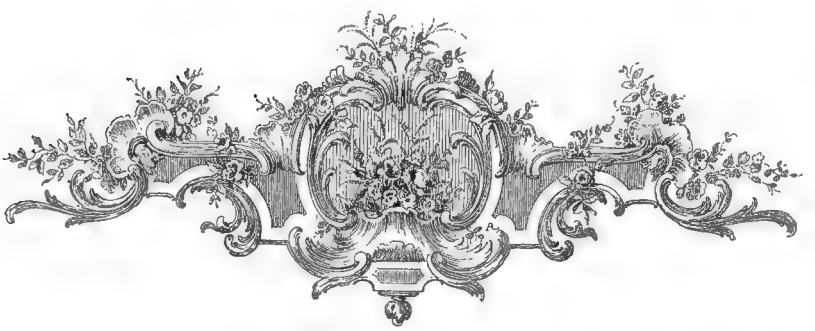

СПИСОКЪ

Классныхъ чиновъ С.-Петербургской столичной полиціи и Управленія Градоначальника, состоявшихъ на службѣ ко дню 200-лѣтняго юбилея С.-Петербургской столичной полиціи 16 мая 1903 года.

С.-Петербургскій Градоначальникъ.

Генералъ-Лейтенантъ Николай Васильевичъ **Клейгельсъ.**

Помощники С.-Петербургскаго Градоначальника:

Камергеръ Двора Его Императорскаго Величества, Дѣйствительный Статскій Совѣтникъ Владиміръ Эдуардовичъ **Фришъ.**
Подполковникъ Николай Ивановичъ **Львицкій.**

С.-Петербургское особое по городскимъ дѣламъ Присутствіе.

Непремѣнный членъ, Дѣйствительный Статскій Совѣтникъ Павелъ Матвѣевичъ **Азанчевскій.**

Штабъ-офицеры для особыхъ порученій.

Подполковникъ Алексѣй Іосифовичъ **Морачевичъ.**
Капитанъ Филиппъ Артемьевичъ **Арутюновъ.**

Чиновники особыхъ порученій.

Надворный Совѣтникъ Стефанъ Афанасьевичъ **Яроцкій.**
„ „ Александръ Владиміровичъ **Литвиновъ.**
Титулярный Совѣтникъ Амвросій Іосифовичъ **Калишъ.**
Надворный Совѣтникъ Иванъ Петровичъ **Высоцкій.**
„ „ Графъ Сергѣй Михайловичъ **Ланской.**

Секретарь Градоначальника.

Коллежскій Совѣтникъ Евгеній Карловичъ **Бринкманъ.**

КАНЦЕЛЯРІЯ.

Управляющій Канцеляріею С.-Петербургскаго Градоначальника

Дѣйствительный Статскій Совѣтникъ Викторъ Антоновичъ **Кескевичъ.**

Помощникъ Управляющаго.

(вакансія).

Дѣлопроизводители.

Титулярный Совѣтникъ Михаилъ Алексѣевичъ **Васильевъ.**
„ „ Ѳеофилъ Степановичъ **Бортниковъ.**
Коллежскій Ассесоръ Леонидъ Николаевичъ **Клевенскій.**
Титулярный Совѣтникъ Андрей Михайловичъ **Падейскій.**
Статскій Совѣтникъ Орестъ Михайловичъ **Кобылецкій.**
Коллежскій Ассесоръ Иванъ Ивановичъ **Ненсбергъ.**
„ „ Юрій Антоновичъ **Новицкій.**
Надворный Совѣтникъ Василій Адріановичъ **Суворковъ.**
Статскій Совѣтникъ Ипполитъ Ѳомичъ **Троцевичъ.**
Коллежскій Ассесоръ Семенъ Константиновичъ **Рымаревъ.**

Старшіе Помощники Дѣлопроизводителя.

Надворный Совѣтникъ Алексѣй Архиповичъ **Алексѣевъ.**
Коллежскій Секретарь Александръ Васильевичъ **Овтрахтъ.**
Губернскій Секретарь Григорій Захарьевичъ **Шкабельниковъ.**
Титулярный Совѣтникъ Дмитрій Григорьевичъ **Злачевскій.**
„ „ Константинъ Петровичъ **Румянцевъ.**
„ „ Николай Федоровичъ **Нечаевъ.**
„ „ Петръ Леонтьевичъ **Лопушинскій.**
Надворный Совѣтникъ Иванъ Антоновичъ **Викторовичъ.**
„ „ Алексѣй Гавриловичъ **Ботоноговъ.**
Губернскій Секретарь Ѳедоръ Михайловичъ **Искра.**
Титулярный Совѣтникъ Николай Ивановичъ **Котовичъ.**

Младшіе Помощники Дѣлопроизводителя.

Губернскій Секретарь Анатолій Анатоліевичъ **Зворыкинъ.**
„ „ Владиміръ Никаноровичъ **Цвѣтковъ.**
Коллежскій Ассесоръ Викторъ Акимовичъ **Сырцовъ.**
Титулярный Совѣтникъ Дмитрій Михайловичъ **Дикій.**
Коллежскій Регистраторъ Александръ Робертовичъ **Гольцманъ.**
Губернскій Секретарь Андрей Петровичъ **Волошиновъ.**
Коллежскій Регистраторъ Николай Константиновичъ **Ивановъ.**
Титулярный Совѣтникъ Михаилъ Дмитріевичъ **Геристъ.**
Губернскій Секретарь Павелъ Дмитріевичъ **Жегловъ.**
„ „ Викторъ Георгіевичъ **Осипчукъ.**
Коллежскій Регистраторъ Павелъ Ивановичъ **Галченковъ.**
Губернскій Секретарь Иванъ Сергѣевичъ **Никитинъ.**
Коллежскій Регистраторъ Викторъ Александровичъ **Кодлубовскій.**
Коллежскій Секретарь Николай Николаевичъ **Новоуспенскій.**
Коллежскій Регистраторъ Карлъ Карловичъ **Нейшильдъ.**
Коллежскій Ассесоръ Константинъ Дмитріевичъ **Федоровскій.**
Коллежскій Секретарь Евгеній Владиміровичъ **Дмитревскій.**
„ „ Аркадій Павловичъ **Делекторскій.**
Губернскій Секретарь Алексѣй Алексѣевичъ **Смѣтанниковъ.**
Неимѣющій чина Андрей Петровичъ **Луканинъ.**

Переводчики Канцеляріи.

Коллежскій Секретарь Оттонъ Оттоновичъ **Левенштейнъ.**
Коллежскій Ассесоръ Казиміръ Іосифовичъ **Герцакъ.**

Журналистъ.

Надворный Совѣтникъ Василій Яковлевичъ **Смирновъ.**

Помощники Журналиста.

Коллежскій Секретарь Вацлавъ Ярославовичъ **Павловскій.**
Титулярный Совѣтникъ Павелъ Александровичъ **Ждановъ.**
Губернскій Секретарь Владиміръ Густавовичъ **Дальбергъ.**
„ „ Евгеній Степановичъ **Чеважевскій.**
Коллежскій Регистраторъ Владиміръ Ивановичъ **Шеметилло.**

Казначей Канцеляріи Градоначальника.

Коллежскій Совѣтникъ Дмитрій Дмитріевичъ **Шараповъ.**

Помощникъ его.

Коллежскій Ассесоръ Ѳедоръ Семеновичъ **Паевскій.**

Бухгалтеръ Канцеляріи.

Коллежскій Ассесоръ Григорій Матвѣевичъ **Жаравовъ**.

Помощникъ его.

Титулярный Совѣтникъ Константинъ Карловичъ **Блессъ**.

Экзекуторъ, онъ же Смотритель дома.

Коллежскій Регистраторъ Алексѣй Арсеньевичъ **Шмелевъ**.

СТОЛИЧНОЕ ВРАЧЕБНОЕ УПРАВЛЕНІЕ.

Врачебный Инспекторъ.

Статскій Совѣтникъ Докторъ медицины Василій Ивановичъ **Скабичевскій**.

Секретарь.

Статскій Совѣтникъ Лекарь Алексѣй Алексѣевичъ **Огіевичъ**.

Химикъ-фармацевтъ.

Надворный Совѣтникъ Провизоръ Гергардтъ Ивановичъ **Витоль**.

Совѣщательные члены.

Статскій Совѣтникъ Докторъ медицины Дмитрій Петровичъ **Косоротовъ**.
Дѣйствительный Статскій Совѣтникъ Докторъ медицины Ѳедоръ Михайловичъ **Кубли**.

Старшій Врачъ полиціи.

Статскій Совѣтникъ Докторъ медицины Петръ Назаровичъ **Стеценко**.

Частные врачи.

Надворный Совѣтникъ Павелъ Павловичъ **Ѳоминъ**.
Статскій Совѣтникъ Лаврентій Ивановичъ **Григорьевъ**.
„ „ Іосифъ Клементьевичъ **Руковичъ**.
„ „ Константинъ Николаевичъ **Шрамченко**
„ „ Михаилъ Георгіевичъ **Бовинъ**.
„ „ Ѳедоръ Михайловичъ **Прокоповичъ**.
„ „ Дмитрій Веніаминовичъ **Лещинскій**.
„ „ Исидоръ Платоновичъ **Рѣшетниковъ**.
„ „ Георгій Алексѣевичъ **Пьянковъ**.
„ „ Иванъ Ивановичъ **Протасовъ**.
„ „ Марцелій Ивановичъ **Юльскій**.
Надворный Совѣтникъ Петръ Николаевичъ **Дементьевъ**.

Помощники ихъ.

Лекарь Константинъ **Значковскій**.
Надворный Совѣтникъ Константинъ Всеволодовичъ **Бровчинскій**.
„ „ Иванъ Алексѣевичъ **Цитовичъ**.
Статскій Совѣтникъ Марцелій Ивановичъ **Юльскій**.
Коллежскій Ассесоръ Лаврентій Матвѣевичъ **Вишневскій**.
Коллежскій Совѣтникъ Іосифъ Адамовичъ **Чижъ**.
„ „ Петръ Николаевичъ **Корнѣйчикъ-Севастьяновъ**.
Надворный Совѣтникъ Михаилъ Егоровичъ **Шонинъ**.
Статскій Совѣтникъ Николай Николаевичъ **Чаганакскій**.
Коллежскій Совѣтникъ Александръ Григорьевичъ **Гиляревскій**.

Акушеры.

Лекарь Александръ **Заплотынскій.**
Надворный Совѣтникъ Дмитрій Николаевичъ **Кедровъ.**
Титулярный Совѣтникъ Джемсъ Эдуардовичъ **Брокъ.**

Столичный Ветеринарный Инспекторъ.

Статскій Совѣтникъ Сергѣй Ивановичъ **Самборскій.**

Участковые Ветеринарные Врачи.

Коллежскій Совѣтникъ Михаилъ Александровичъ **Терновскій.**
Врачъ Владиміръ Васильевичъ **Ивановъ.**
„ Михаилъ Андреевичъ **Гонтаревъ.**
„ Веніаминъ Никодимовичъ **Климашевскій.**
„ Сергѣй Дмитріевичъ **Цвѣтковъ.**
„ Дмитрій Петровичъ **Русановъ.**
„ Николай Константиновичъ **Павлюкъ.**

ТЕХНИЧЕСКАЯ ЧАСТЬ.

Старшій Техникъ.

(вакансія).

Младшіе Техники.

Коллежскій Совѣтникъ Левъ Петровичъ **Андреевъ.**
Надворный Совѣтникъ Михаилъ Федоровичъ **Гейслеръ.**
Коллежскій Ассесоръ Николай Филипповичъ **Романченко.**

Инспекторъ водопроводовъ и освѣщенія.

Надворный Совѣтникъ Рафаилъ Рафаиловичъ **Тонковъ.**

Инженеръ-механикъ.

Коллежскій Ассесоръ Николай Федоровичъ **Савельевъ.**

Начальники Адреснаго Стола.

Коллежскій Ассесоръ Ефимъ Карповичъ **Привродскій.**

Помощники его.

Коллежскій Ассесоръ Михаилъ Петровичъ **Васильевскій.**
Александра Петровна **Филиппова.**

Начальникъ Полицейскаго Архива.

Надворный Совѣтникъ Семенъ Петровичъ **Михайловъ.**

Помощники его.

Коллежскій Регистраторъ Николай Михайловичъ **Бурса.**
Губернскій Секретарь Александръ Васильевичъ **Назоровъ.**

Отдѣленіе по охраненію общественной безопасности и порядка въ столицѣ.

Начальникъ Отдѣленія Отдѣльнаго Корпуса Жандармовъ Подполковникъ Яковъ Григорьевичъ **Сазоновъ.**

Помощникъ.

Ротмистръ Александръ Григорьевичъ **Петерсонъ.**

Чиновники для порученій.

Титулярный Совѣтникъ Леонидъ Антоновичъ **Квицинскій**.
Коллежскій Секретарь Павелъ Семеновичъ **Статковскій.**
Неимѣющій чина Николай Николаевичъ **Михайловъ.**

Дѣлопроизводитель.

Надворный Совѣтникъ Матвѣй Ивановичъ **Красовскій.**
Помощникъ Коллежскій Ассесоръ Кириллъ Константиновичъ **Яновскій.**
„ Титулярный Совѣтникъ Николай Петровичъ **Васильевъ.**
Журналистъ Коллежскій Регистраторъ Алексѣй Яковлевиичъ **Селезневъ.**

Прикомандированные къ Отдѣленію.

Штабсъ Ротмистръ Иванъ Ивановичъ **Гринбергъ.**
Поручикъ Александръ Яковлевичъ **Городецкій.**
„ Аполлонъ Ивановичъ **Чекуновъ.**

Завѣдующій охранной агентурой.

Ротмистръ Борисъ Андреевичъ **Герарди.**

Помощникъ его.

Надворный Совѣтникъ Андрей Гавриловичъ **Екименко.**

Старшій Инспекторъ типографій, литографій и т. п. заведеній.

Коллежскій Совѣтникъ Дмитрій Леонидовичъ **Бутовскій.**

Участковые Инспекторы.

Надворный Совѣтникъ Дмитрій Алексѣевичъ **Карасевъ.**
„ „ Семенъ Васильевичъ **Черновъ.**
Коллежскій Ассесоръ Пантелей Константиновичъ **Работинъ.**
„ „ Иванъ Николаевичъ **Тихоновичъ.**
Коллежскій Секретарь Дмитрій Владиміровичъ **Вальденбергъ.**

ВРАЧЕБНО-ПОЛИЦЕЙСКІЙ КОМИТЕТЪ.

Инспекторъ.

Статскій Совѣтникъ Докторъ медицины Александръ Ивановичъ **Федоровъ.**

Членъ Распорядитель.

Надворный Совѣтникъ Александръ Михайловичъ **Первушинъ.**

Дѣлопроизводитель.

Надворный Совѣтникъ Николай Афиногеновичъ **Соколовъ.**

Участковые Врачи Комитета.

Статскій Совѣтникъ Алексѣй Павловичъ **Аристовъ.**
„ „ Эммануилъ Эммануиловичъ **Горнъ.**
„ „ Яковъ Ивановичъ **Михайловскій.**
Коллежскій Совѣтникъ Александръ Ивановичъ **Уверскій.**
„ „ Николай Васильевичъ **Авиловъ.**
„ „ Болеславъ Фердинандовичъ **Соколовскій.**
„ „ Яковъ Григорьевичъ **Якименко.**
„ „ Иванъ Дмитріевичъ **Недригайловъ.**

Редакторъ „Вѣдомостей С.-Петербургскаго Градоначальства“.

Коллежскій Ассесоръ Михаилъ Григорьевичъ **Кривошлыкъ**.

Помощникъ его.

Губернскій Секретарь Иванъ Ѳедоровичъ **Гордѣенко**.

Завѣдывающій типографіею Градоначальства.

Коллежскій Ассесоръ Георгій Георгіевичъ **Ходуновъ**.

Полиціймейстеры.

Дѣйствительный Статскій Совѣтникъ Николай Евграфовичъ **Лебедевъ**.
Полковникъ Оскаръ Игнатьевичъ **Вендорфъ**.
„ Владиміръ Петровичъ **Палибинъ**.
И. д. Подполковникъ, Баронъ Карлъ Станиславовичъ **Нолькенъ**.

Пристава столичной полиціи.

Подполковники: Александръ Петровичъ **Келлерманъ**.
„ Александръ Борисовичъ **Пчелинъ**.
„ Михаилъ Васильевичъ **Романкевичъ**.
„ Ксаверій Игнатьевичъ **Шелькингъ**.
„ Иванъ Александровичъ **Меньчуковъ**.
„ Георгій Дмитріевичъ **Гиржевъ-Бѣльчикъ**.
„ Владиміръ Ильичъ **Ильченко**.
„ Николай Александровичъ **Лѣсниковъ**.
„ Ромуальдъ Зеноновичъ **Сушинскій**.
„ Владиміръ Александровичъ **Сыхра**.
„ Николай Петровичъ **Спиридоновъ**.
„ Александръ Гавриловичъ **Роговъ**.
„ Петръ Людвиговичъ **Вильчевскій**.
„ Николай Петровичъ **Ивановъ**.
„ Николай Петровичъ **Барачъ**.
„ Аркадій Васильевичъ **Зміевъ**.
„ Александръ Евстигнѣевичъ **Крыловъ**.
„ Константинъ Сергѣевичъ **Рачинскій**.
„ Болеславъ Исидоровичъ **Туцевичъ**.
И. д. Капитаны: Андрей Федоровичъ **Дейтрихъ**.
„ Николай Максимовичъ **Пестовъ**.
„ Алексѣй Алексѣевичъ **Радзѣевскій**.
„ Діомидъ Степановичъ **Бабулевичъ**.
„ Михаилъ Яковлевичъ **Коханковскій**.
„ Михаилъ Петровичъ **Шалфѣевъ**.
„ Александръ Карловичъ **Велькъ**.
Ротмистръ Викентій Александровичъ **Давыдовъ**.
Штабсъ-Капитаны: Николай Сергѣевичъ **Брандтъ**.
„ „ Вернеръ Вернеровичъ **Левисонъ**.
Штабсъ-Ротмистръ Сергѣй Максимовичъ **Савченко-Бѣльскій**.
Статскій Совѣтникъ Владиміръ Ивановичъ **Бринкенгофъ**.
„ „ Георгій Антоновичъ **Значковскій**.
„ „ Михаилъ Тимофѣевичъ **Вербицкій**.
„ „ Дмитрій Дмитріевичъ **Васильевъ**.
Коллежскій Совѣтникъ Александръ Петровичъ **Силинъ**.
„ „ Константинъ Павловичъ **Пащенко**.
„ „ Иванъ Дмитріевичъ Кн. **Оболенскій**.

Надворный Совѣтникъ Левъ Ивановичъ **Квятковскій**.
„ „ Павелъ Александровичъ **Зарѣцкій**.
Коллежскій Совѣтникъ Антонъ Игнатьевичъ **Боровскій**.
Коллежскій Ассесоръ Николай Васильевичъ фонъ-**Зекъ**.
Титулярный Совѣтникъ Александръ Александровичъ **Калининъ**.
Штабсъ-Ротмистръ Францъ Эдуардовичъ **Лангенбахеръ**.

Старшіе Помощники Приставовъ.

Подполковникъ Федоръ Ивановичъ **Успенскій**.
„ Иванъ Васильевичъ **Бараевъ**.
„ Николай Александровичъ **Маіевскій**.
Капитанъ Григорій Степановичъ **Чеважевскій**.
„ Василій Григорьевичъ **Соколовъ**.
„ Николай Ивановичъ **Бринкенгофъ**.
„ Антонъ Варѳоломѣевичъ фонъ-**Кекъ**.
„ Аркадій Федоровичъ **Колчакъ**.
„ Николай Александровичъ **Пашкевичъ**.
„ Ромуальдъ Ивановичъ **Саковичъ**.
„ Густавъ Апполинаріевичъ **Шебеко**.
„ Константинъ Николаевичъ **Плаховъ**.
„ Робертъ Онуфріевичъ **Ощевскій-Кругликъ**.
„ Григорій Тимофеевичъ **Саксъ**.
„ Владиміръ Ивановичъ **Глобачевъ**.
„ Анатолій Борисовичъ **Ивановъ**.
„ Николай Андреевичъ **Чернышевъ**.
Ротмистръ Валеріанъ Николаевичъ **Андреевъ**.
„ Константинъ Леопольдовичъ **Ланге**.
„ Владиміръ Алексѣевичъ **Ларюшкинъ**.
„ Сергѣй Николаевичъ **Кузнецовъ**.
Штабсъ-Капитанъ Георгій Георгіевичъ **Леоновичъ**.
„ „ Викторъ Ивановичъ **Мартыновъ**.
„ „ Павелъ Андреевичъ **Крестьяновъ**.
„ „ Владиміръ Никоевичъ **Ходдевичъ**.
„ „ Михаилъ Корниловичъ **Бороздинъ**.
„ „ Дмитрій Николаевичъ **Снитко**.
„ „ Вячеславъ Львовичъ **Георгіевскій**.
„ „ Онисимъ Ивановичъ **Жуковскій**.
Коллежскій Совѣтникъ Павелъ Ивановичъ **Чаплыгинъ**.
„ „ Адольфъ Валеріановичъ **Можейко**.
Надворный Совѣтникъ Владиславъ Ивановичъ **Жельскій**.
„ „ Николай Яковлевичъ **Строковъ**.
„ „ Александръ Васильевичъ **Молчановъ**.
„ „ Владиміръ Кондратьевичъ **Блюмъ**.
Коллежскій Ассесоръ Леонидъ Александровичъ **Кирилловъ**.
„ „ Андрей Георгіевичъ **Прокофьевъ**.
„ „ Владиміръ Семеновичъ **Гнучевъ**.
„ „ Иванъ Петровичъ **Шеметилло**.
„ „ Степанъ Антоновичъ **Подкладенко**.
Титулярный Совѣтникъ Николай Григорьевичъ **Соколовъ**.
„ „ Николай Ильичъ **Чечетъ**.
Коллежскій Секретарь Николай Ивановичъ **Келинъ**.
Губернскій Секретарь Геннадій Васильевичъ **Готовцевъ**.

Младшіе Помощники Приставовъ.

Капитаны: Сигизмундъ Николаевичъ **Сухомель**.
„ Михаилъ Петровичъ **Михайловъ**.
„ Михаилъ Ивановичъ **Пестичъ**.
Штабсъ-Капитаны: Иванъ Самуиловичъ **Свинарскій**.
„ „ Михаилъ Яковлевичъ **Цуккерманъ**.
„ „ Владиміръ Васильевичъ **Рахманиновъ**.
„ „ Іосифъ Львовичъ **Пятибоковъ**.
„ „ Владиміръ Васильевичъ **Прейсъ**.
„ „ Константинъ Фердинандовъ фонъ-**Стааль**
„ „ Владиміръ Васильевичъ **Страховичъ**.
„ „ Павелъ Александровичъ **Кваснѣцкій**.
„ „ Иванъ Емельяновичъ **Пырскій**.
„ „ Василій Семеновичъ **Смирновъ**.
Штабсъ-Ротмистръ Ефимъ Ефимовичъ **Соколовъ**.
Штабсъ-Капитанъ Александръ Ивановичъ **Поволоцкій**.
Штабсъ-Ротмистръ Алексѣй Павловичъ **Галкинъ**.
„ „ Степанъ Константиновичъ **Терпелевскій**.
Поручики: Николай Ивановичъ **Филадельфинъ**.
„ Павелъ Александровичъ **Тищинскій**.
„ Иннокентій Михайловичъ **Растенбергъ**.
„ Константинъ Константиновичъ **Шкляревскій**.
„ Аполлонъ Ивановичъ **Малютинъ**.
Подпоручики: Владиміръ Михайловичъ **Жолткевичъ**.
„ Евгеній Александровичъ **Прямухинъ**.
„ Вячеславъ Ивановичъ **Некрыловъ**.
Надворный Совѣтникъ Василій Автономовичъ **Макаровъ**.
Коллежскіе Ассесоры: Дмитрій Павловичъ **Войко**.
„ „ Николай Никаноровичъ **Никитинъ**.
„ „ Анатолій Евген. Баронъ **Людинкгаузенъ-Вольфъ**.
„ „ Николай Константиновичъ **Чижевъ**.
„ „ Константинъ Павловичъ **Галкинъ**.
„ „ Адамъ Осиповичъ **Домбровскій**.
Титулярные Совѣтники: Павелъ Григорьевичъ **Зарембскій**.
„ „ Николай Федоровичъ **Звенигородскій**.
„ „ Семенъ Феликсовичъ **Стравинскій**.
Коллежскіе Секретари: Борисъ Феликсовичъ **Врановскій**.
„ „ Петръ Михайловичъ **Вишневскій**.
„ „ Николай Андреевичъ **Кузьменко**.
„ „ Александръ Александровичъ **Шуйскій**.
„ „ Иванъ Андреевичъ **Козловскій**.
Губернскій Секретарь Николай Григорьевичъ **Поволоцкій**.
Коллежскій Регистраторъ Владиміръ Николаевичъ **Касаткинъ**.
Неимѣющій чина Игнатій Игнатьевичъ **Шелькингъ**.
„ „ Борисъ Генриховичъ **Гейнцъ**.

И. д. Начальника Полицейскаго Резерва.

Ротмистръ Владиславъ Францевичъ **Галле**.

Старшій Помощникъ Начальника Резерва.

Поручикъ Михаилъ Антиповичъ **Старцевъ**.

Младшій Помощникъ Начальника Резерва.

Штабсъ-Капитанъ Александръ Григорьевичъ **Пацевичъ**.

Состоящіе въ Полицейскомъ Резервѣ.

Штабсъ-Капитанъ Сергѣй Александровичъ **Егоровъ.**
„ „ **Россинскій.**
Поручики: Николай Федоровичъ **Михайловъ.**
„ Михаилъ Михаиловичъ **Гемпель.**
„ Иванъ Ивановичъ **Загорскій.**
„ Николай Васильевичъ **Плаксинъ.**
„ Михаилъ Гавриловичъ **Кліоновскій.**
Подпоручики: Николай Дмитріевичъ **Каптелкинъ.**
„ Михаилъ Семеновичъ **Скуратовъ.**
Титулярный Совѣтникъ Алексѣй Леонидовичъ Графъ **Татищевъ.**
Коллежскіе Секретари: Николай Михайловичъ **Богдановъ.**
„ „ Алексѣй Александровичъ **Стяговъ.**
Коллежскій Регистраторъ Петръ Ивановичъ **Стражевъ.**
Неимѣющій чина Николай Константиновичъ **Кунинскій.**

Младшіе Помощн. Прист. дополн. штата.

Штабсъ-Ротмистръ Василій Дмитріевичъ **Владиміровъ.**
„ „ Алексѣй Константиновичъ **Вериго.**
Штабсъ-Капитанъ Константинъ Николаевичъ **Поповъ.**
„ „ Сергѣй Григорьевичъ **Воропаевъ.**
Поручикъ Михаилъ Дмитріевичъ **Карповъ.**
„ Людвигъ Александровичъ **Денкеръ.**
„ Анатолій Александровичъ **Демертъ.**
Подпоручикъ Александръ Алексѣевичъ **Юфимцевъ.**
Коллежскій Ассесоръ Климентъ Васильевичъ **Чеховичъ.**
Подпоручикъ Константинъ Константиновичъ **Дексбахъ.**

Состоящіе въ штатѣ полиціи.

Штабсъ-Капитанъ Владиміръ Ѳомичъ **Турчановичъ.**
Надворный Совѣтникъ Владиміръ Николаевичъ **Радугинъ.**
Капитанъ Николай Антоновичъ **Цимъ.**

Начальникъ Сыскной Полиціи.

Надворный Совѣтникъ Владиміръ Гавриловичъ **Филипповъ.**

Помощникъ его.

Коллежскій Совѣтникъ Сергѣй Ильичъ **Иниховъ.**

Чиновники для порученій.

Надворный Совѣтникъ Яковъ Яковлевичъ **Коцингъ.**
Коллежскій Секретарь Мечиславъ Николаевичъ **Кунцевичъ.**
Губернскій „ Николай Семеновичъ **Власковъ.**
„ „ Леонидъ Константиновичъ **Петровскій.**

Дѣлопроизводитель.

Титулярный Совѣтникъ Алексѣй Ивановичъ **Бѣлобережскій.**
Старшій Помощникъ, Надворный Совѣтникъ Павелъ Александровичъ **Алексѣевъ.**
Младшій Помощникъ, неимѣющій чина, Николай Михайловичъ **Федоровъ.**
„ „ „ „ Александръ Степан. **Левиковъ.**
Журналистъ, неимѣющій чина, Александръ Михаиловичъ **Кирилловъ.**

Рѣчная полиція.

Управляющій, Полковникъ Федоръ Федоровичъ **Тыртовъ**.

Помощники Управляющаго.

Полковникъ Николай Андреевичъ **Сухомлинъ**.
Капитанъ Иванъ Юльевичъ **Войсимъ-Антоневичъ**.
„ Николай Александровичъ **Свѣшниковъ**.
Письмоводитель Коллежскій Ассесоръ, Петръ Александровичъ **Егоровъ**.

Завѣдывающій Рожковскою брантвахтою.

Капитанъ Николай Александровичъ **Полторацкій**.

Корабельный Инженеръ.

Коллежскій Совѣтникъ Алексѣй Александровичъ **Экенбергъ**.

Инженеръ Механикъ.

Николай Николаевичъ **Тверской**.

Пожарная команда.

Брантъ-Маіоръ Полковникъ Митрофанъ Андреевичъ **Кирилловъ**.

Брантмейстеры.

Коллежскій Ассесоръ Григорій Герасимовичъ **Кузнецовъ**.
„ Регистраторъ Василій Никифоровичъ **Гланаревъ**
Неимѣющій чина Александръ Павловичъ **Майборода**.
„ „ Василій Федоровичъ **Моштаковъ**.
Коллежскій Ассесоръ Николай Павловичъ **Требезовъ**.
Неимѣющій чина Яковъ Юліановичъ **Тутыгинъ**.
Прапорщикъ запаса Владиславъ Сигизмундовичъ **Рудницкій**.
Коллежскій Ассесоръ Ѳедоръ Васильевичъ **Вашкевичъ**.
„ „ Тимофей Арсеньевичъ **Чистяковъ**.
Неимѣющій чина Иванъ Игнатьевичъ **Жидейкинъ**.
„ „ Францъ Станиславовичъ **Боярунецъ**.
„ „ Антонъ Кузьмичъ **Дубетисъ**
Коллежскій Ассесоръ Ѳеодосій Ивановичъ **Рѣзвановъ**.
Неимѣющій чина Константинъ Михайловичъ **Швецовъ**.
Коллежскій Ассесоръ Петръ Васильевичъ **Ивановъ**.
Подпоручикъ запаса Георгій Николаевичъ **Ревскій**.

Завѣдывающій мастерскими Пожарнаго Депо.

Отставной Генералъ-Маіоръ Константинъ Францевичъ **Витковскій**.

Сверхкомплектные Брантмейстеры, завѣдывающіе резервами.

Неимѣющій чина Іосифъ Федоровичъ **Ивановскій**.
„ „ Сигизмундъ Сигизмундовичъ **Рудницкій II**.
„ „ Давидъ Ананьевичъ **Бурманъ**.
„ „ Иванъ Ивановичъ **Масловъ**.
„ „ Николай Ильичъ **Ильинъ**.

Писмоводитель.

Коллежскій Ассесоръ Николай Николаевичъ **Добродѣевъ**.
Ветеринарный Врачъ, Коллежскій Ассесоръ Николай Николаевичъ **Зуевъ**.

Пожарный телеграфъ.

Завѣдывающій, Надворный Совѣтникъ Григорій Ивановичъ **Рывкинъ**.

Смотрители полицейскихъ домовъ.

Маіоръ Викторъ Петровичъ **Деревягинъ**.
Коллежскіе Ассесоры: Александръ Ивановичъ **Ладо**.
„ „ Иванъ Максимовичъ **Юрченко**.
„ „ Илья Іосафатовичъ **Бобровскій**.
„ „ Николай Петровичъ **Кононовъ**.
Титулярные Совѣтники: Егоръ Моисеевичъ **Моисеевъ**.
„ „ Андрей Петровичъ **Меезитъ**.
„ „ Іосифъ Іосифовичъ Бар. **Остенъ-Сакенъ**.
Коллежскій Секретарь Владиміръ Ивановичъ **Архангельскій**.
Губернскій Секретарь Василій Павловичъ **Делицынъ**.
„ „ Николай Леонтьевичъ **Леонтьевъ**.
Неимѣющій чина Петръ Викторовичъ **Славницкій**.

Помощники ихъ:

Надворный Совѣтникъ Евгеній Карловичъ **Васильковскій**.
Подпоручикъ Валентинъ Яковлевичъ **Ланге**.
Губернскіе Секретари: Иванъ Федоровичъ **Каевъ**.
„ „ Кондратъ Александровичъ **Муравьевъ**.
„ „ Александръ Александровичъ **Виноградовъ**.
„ „ Андрей Юліановичъ **Милевскій**.
„ „ Дмитрій Александровичъ **Жуковъ**.
„ „ Николай Михайловичъ **Федоровъ**.
Неимѣющіе чина: Василій Петровичъ **Ильиногорскій**.
„ „ Михаилъ Дмитріевичъ **Игнатьевъ**.
„ „ Иванъ Михайловичъ **Ежиковъ**.
„ „ Федоръ Дмитріевичъ **Леонтьевъ**.
„ „ Іосифъ Ивановичъ **Поляковъ**.
„ „ Иванъ Доминиковичъ **Августисъ**.

Священникъ церкви Управленія С.-Петербургскаго Градоначальства.

О. Владиміръ Алексѣевичъ **Покровскій**.

ОГЛАВЛЕНІЕ.

стр.

Учрежденіе Полиціи 1

Состояніе полиціи до Петра Великаго . . . 3

Эпоха преобразованій 5

Учрежденіе Генералъ - Полиціймейстерскаго Управленія 7

Первый Генералъ-Полиціймейстеръ 8

Пункты, данные Генералъ-Полиціймейстеру Девіеру для руководства 10

Первыя распоряженія Генералъ-Полиціймейстера Девіера. . . . . —

Общій обзоръ дѣятельности С.-Петербургской полиціи въ царствованіе Петра I 13

Генералъ-Полиціймейстерское Управленіе въ исходѣ 1718 года 21

Изданіе Регламента Главному Магистрату . . . 24

Воззрѣніе Правительства на полицію въ періодъ времени отъ изданія Регламента до обнародованія Учрежденія о губерніяхъ . 25

Дѣятельность полиціи за тотъ періодъ времени 26

Обязанности по предупрежденію и прекращенію пожаровъ. Вырытіе прудовъ. Заведеніе во всѣхъ частяхъ города пожарныхъ инструментовъ. Колодцы. Команда трубочистовъ. Караулъ отъ войска. Осмотры трубъ и печей. О предосторожности отъ пожаровъ на судахъ. Храненіе легко-воспламеняющихся веществъ. Обзаведеніе пожарными инструментами Гвардейскихъ полковъ. Тоже въ Сенатѣ, Синодѣ и при всѣхъ Коллегіяхъ, Канцеляріяхъ и проч. присутственныхъ мѣстахъ. Первый штатъ пожарной команды. Поощреніе пожарныхъ командъ, раньше другихъ прибывшихъ на мѣсто пожара . . —

Искорененіе нищенства. Распредѣленіе задержанныхъ за нищенство. Нищіе при церквахъ. Постройка богадѣленъ. Учрежденіе на заставахъ особыхъ карауловъ для недопущенія нищихъ въ столицу. О невыдачѣ паспортовъ для слѣдованія въ столицу слѣпымъ, дряхлымъ и увѣчнымъ. Праздношатающіяся солдатскія и матросскія жены. Искорененіе воровъ и разбойниковъ. Учрежденіе Розыскной Экспедиціи. Прекращеніе непотребства 27

Обязанности полиціи по строительной части. Общія правила. Учрежденіе Комиссіи о строеніи. Разрѣшеніе построекъ. Понудительныя мѣры къ ускоренію построекъ. Штукатурка потолковъ. Ветхія постройки. Крыши. Деревянное строеніе въ каменныхъ домахъ. Устройство сводовъ и потолковъ. Брандмауеры. Борьба съ наводненіями. Устройство лавокъ на Васильевскомъ Островѣ. Постройка Гостинаго двора. О переносѣ мясныхъ и рыбныхъ рядовъ по р. Мьѣ на Адмиралтейскій островъ. Постройка Гостинаго каменнаго двора. По устройству улицъ. По устройству мостовъ. По устройству пристаней. По устройству набережныхъ. По устройству кладбищъ. Объ устройствѣ трактировъ. . 29

Обязанности полиціи по наблюденію за производствомъ торговли. Общія правила. Установленіе таксъ. Наблюденіе за хлѣбной торговлей. Составленіе таксы на мясные продукты. Учрежденіе торговой полиціи. Установленіе таксы на лѣсные матеріалы. Недопущеніе возвышенія цѣнъ на разные припасы. Тоже—на квартиры. Тоже—на работы. Вывѣшиваніе объявленій о продажной цѣнѣ на мясо. Наблюденіе за доброкачественостью продаваемыхъ съѣстныхъ припасовъ. Наблюденіе за доброкачественностью продаваемыхъ мясныхъ продуктовъ и за убойнымъ скотомъ. Запрещеніе взрослымъ рабочимъ заниматься разносной торговлей. Наблюденіе за мѣрами и вѣсами. Постройка торговыхъ бань. Искорененіе корчемства. Наблюденіе за благочиніемъ въ питейныхъ домахъ. 33

Паспорты 37

По охраненію народнаго здравія. Копаніе могилъ. Правила предохраненія отъ прилипчивыхъ болѣзней. Предупрежденіе распространенія скотскаго падежа . . . . . —

По благоустройству столицы. Соблюденіе чистоты на улицахъ. Окна съ разбитыми стеклами. Обязанности полиціи по освѣщенію улицъ. Фонарная команда. По устройству театровъ. По производству извознаго промысла. 39

Мѣры по охраненію безопасности. Опредѣленіе при полиціи для искорененія воровъ и разбойниковъ драгунскихъ ротъ. Рогаточные караулы и разъѣзды. Кулачные

стр.

бои. Воспрещеніе стрѣльбы изъ ружей. Безумные, сумасброды и проч. Медвѣди. Горы для катанья. Соблюденіе порядка по набережнымъ. Предупрежденіе несчастныхъ случаевъ отъ морозовъ. Предупрежденіе несчастныхъ случаевъ отъ неосторожной ѣзды 40
Пресѣченіе азартныхъ игръ 42
Лотереи . . . . . —
Наблюденіе за тишиною на улицахъ во время богослуженія и крестныхъ ходовъ. . . . 43
Пресѣченіе излишней роскоши . . . . . —
Надзоръ за соблюденіемъ благочинія въ баняхъ. —
Постой . . . . . —
Взысканія разнаго рода сборовъ . . . . . —
Обязанности по разбору разнаго рода споровъ 44
Завѣдываніе арестантами . . . . . —
Отношеніе къ судебной власти . . . . . —
Личный составъ Полицейскаго Управленія . . 45
Первый штатъ С.-Петербургской Полиціи . . 49
Учрежденіе команды трубочистовъ 51
Учрежденіе торговой полиціи . . . . . —
Опредѣленіе при полиціи для искорененія воровъ и разбойниковъ 2-хъ ротъ драгунъ. —
Учрежденіе команды для истребленія собакъ.
Учрежденіе Розыскной Экспедиціи . . . . . —
Команда для зажиганія фонарей . . . . . —
Раздѣленіе столицы на пять полицейскихъ частей . . . . . .
Устройство Съѣзжаго дома въ Охтенскихъ слободахъ 52
Учрежденіе Выборгской части . . . . . —
Учрежденіе 2-й Адмиралтейской части . . . . —
Наряды на службу . . . . . —

Царствованіе Императрицы Екатерины Великой.

Полиція въ эпоху преобразованія Губернскихъ учрежденій. Взглядъ законодателя на полицію, высказанный въ Наказѣ 53
Учрежденіе о губерніяхъ 55
Реформа Городской Полиціи. Обнародованіе Устава Благочинія 57
Полицейское Управленіе столицы 58
Кругъ вѣдомства Управы Благочинія и отвѣтственность . . . . . —
Обязанности Управы Благочинія . . . . . —
Наказъ Управѣ Благочинія 60
Порядокъ разбора дѣлъ, подлежащихъ вѣдѣнію Управы Благочинія . . . . . —
Дѣлопроизводство 61
Обнародованіе указовъ . . . . . .
Обязанности Частнаго Пристава . . . . . —
Обязанности Квартальныхъ Надзирателей . . 62
Словесные суды 63
Обязанности Частнаго Маклера и Маклера слугъ и рабочихъ людей . . . . . —
Право полиціи по наложенію внѣсудебныхъ взысканій . . . . . —
Личный составъ полиціи по штату 1782 г. и довольствіе денежное и вещевое . . . —

стр.

ГенералъГубернаторы и Оберъ-Полиціймейстеры въ періодъ времени съ 1775 по 1797 г. 65
Опредѣленіе на должности Приставовъ и Квартальныхъ Надзирателей 66
Помѣщеніе Управы Благочинія и Канцелярій Частныхъ Приставовъ . . . . . —
Правила о строеніи рынковъ и лавокъ . . . —
Денежные отпуски, не предусмотрѣнные штатомъ 67
Положеніе о суммѣ, потребной на заведеніе и содержаніе при пожарныхъ инструментахъ лошадей и погонщиковъ. Порядокъ комплектованія погонщиковъ . . . . . —
Учрежденіе сигналовъ для извѣщенія жителей въ случаѣ наводненія 68
Предупрежденіе аварій на рѣкахъ 69
Передача отстроенныхъ береговъ р. Невы, Фонтанки и Екатерининскаго канала въ вѣдомство Управы Благочинія . . . . . —
Надзоръ за типографіями . . . . . —
Надзоръ за трактирами 70

Царствованіе Императора Павла I.

Уставъ столичнаго города С.-Петербурга. Комиссія о снабженіи Резиденціи припасами. Городовое Правленіе или Ратгаузъ. Полиція исполнительная. Пожарная повинность. Пожарная Экспедиція. Воинская команда или Полицейская. Городовые Суды. Личный составъ полиціи по Уставу столичнаго города С.-Петербурга 71
Военные Губернаторы 77
Оберъ-Полиціймейстеры . . . . . .
Употребленіе денегъ, собираемыхъ съ клейменія извозчичьихъ нумеровъ . . . . . .
Нѣкоторыя измѣненія въ дѣленіи столицы на части и кварталы . . . . . .
Обязанности полиціи по наблюденію за театральными представленіями . . . . . —
Насажденіе по Невскому проспекту деревьевъ. —
Постановка по обѣимъ сторонамъ Невскаго проспекта фонарей . . . . . .
Подчиненіе полиціи Гражданскому Губернатору 78

Царствованіе Императора Александра I.

Учрежденіе Министерствъ 79
Подчиненіе Полиціи Министерству Внутреннихъ Дѣлъ . . . . . —
Возстановленіе должности Генералъ-Полиціймейстера подъ именемъ Министра Полиціи. 80
Учрежденіе Министерства Полиціи. Предметы вѣдомства и степень власти Министра Полиціи . . . . . .
Упраздненіе Министерства Полиціи 82
Министры Полиціи . . . . . .
Обзоръ дѣятельности Министерства Полиціи. —
Учрежденіе жандармовъ внутренней стражи . —
Возстановленіе Управы Благочинія на точномъ основаніи Полицейскаго Устава 83

стр.

Учрежденіе постоянной пожарной команды и команды для содержанія городской стражи 83
Раздѣленіе дѣйствій полиціи на два отдѣленія—внутреннее и внѣшнее 84
Содержаніе чиновъ полиціи 85
Увеличеніе личнаго состава . . . . . —
Учрежденіе при Оберъ-Полиціймейстерѣ 4 должностей Слѣдственныхъ Приставовъ . 86
Увеличеніе окладовъ жалованья . . . . . —
Подчиненіе Галернаго острова вѣдомству столичной полиціи . . . . . —
Устройство Нарвской части 87
Комплектованіе фонарной команды . . . . . —
Городская тюрьма . . . . . —
Подача помощи пожарной командой окрестнымъ селеніямъ 88
Контора Адресовъ . . . . . —
Иностранное Отдѣленіе при Конторѣ Адресовъ . . . . . —
Дополнительныя правила къ Положенію о Конторѣ Адресовъ 89
Пожарное Депо . . . . . —
Обзоръ полицейской дѣятельности. Управленіе Оберъ-Полиціймейстера. Поданіе помощи въ разныхъ случаяхъ. Дѣятельность пожарной команды. Комплектованіе полицейскихъ командъ. Матеріальное обезпеченіе чиновъ полиціи. Дарованіе особыхъ правъ и преимуществъ по службѣ . . . 90
Форма обмундированія 94
Военные Генералъ-Губернаторы, Военные Губернаторы и Оберъ-Полиціймейстеры . . —

Царствованіе Императора Николая I.

Комитетъ для составленія проектовъ общаго преобразованія, какъ въ Государственномъ, такъ и въ мѣстномъ управленіи . . 95
Учрежденіе при Собственной Его Величества Канцеляріи 3-го Отдѣленія 96
Устройство Охтенской части 97
Присоединеніе къ С.-Петербургской столицѣ окрестныхъ дачъ, мѣстъ и острововъ . . 98
Преобразованіе общаго полицейскаго управленія 100
Состояніе частей и кварталовъ 102
Мѣры къ возстановленію порядка 104
Подготовительныя работы по преобразованію Петербургской полиціи поручены Второму Отдѣленію Собственной Его Величества Канцеляріи 106
Разсмотрѣніе проекта штатовъ Комитетомъ подъ предсѣдательствомъ Дѣйствительнаго Тайнаго Совѣтника Сперанскаго . . 110
Положеніе о производствѣ дѣлъ исполнительныхъ. Порядокъ подчиненія и сношеній. О предметахъ вѣдомства Оберъ-Полиціймейстера. О предметахъ вѣдомства Управы Благочинія 114
Полиціймейстеры 116
Чины, принадлежащіе къ управленію частей и кварталовъ. Приставы исполнительныхъ дѣлъ. Приставы слѣдственныхъ дѣлъ. Квартальные Надзиратели и ихъ Помощники. Пѣшая воинская команда. Команда городскихъ стражей. Городовые унтеръ-офицеры. Городскіе стражи. Дозоръ. . . 117
Врачебная часть. Главный Врачъ. Частные Врачи. Ветеринарный Врачъ. Врачи для особыхъ порученій. Фельдшера 121
Пожарная команда 125
Фонарная команда. . . . . —
Словесные Суды . . . . . —
Вновь учрежденныя по штату 1838 года установленія. Адресная Экспедиція. Полицейскій Архивъ. Вѣдомости С.-Петербургской Городской Полиціи. Аукціонная камера. Управленіе Городской Землемѣрной части. Корчемные Приставы. Прокурорскій надзоръ. Стряпчіе полицейскихъ дѣлъ. . . . —
Порядокъ канцелярскаго дѣлопроизводства. . 132
Особенныя правила о пріемѣ, храненіи и отпускѣ денежныхъ суммъ. Ревизія дѣлъ. Свидѣтельство суммъ. 135
Обязанности домовладѣльцевъ 136
Усиленіе штата Управы Благочинія въ 1840 г. 138
Преобразованіе полиціи въ 1842 году 139
Адресный Столъ 144
Полицейское отдѣленіе съ родильнею и арестантской при Калинкинской больницѣ . 145
Ремонтъ пожарныхъ лошадей. . . . . —
Учрежденіе Корпуса Жандармовъ. 146
О передачѣ пожарной команды Зимняго Дворца въ вѣдѣніе полиціи. . . . . —
Учрежденіе больницы для чернорабочихъ . . —
Проектъ объ учрежденіи Сыскной Полиціи . 147
Учрежденіе Врачебно-Полицейскаго Комитета. 148
Раздѣленіе „Вѣдомостей С.-Петербургской Городской Полиціи“ на три части . . . . —
Узаконенія, касающіи разныхъ предметовъ . —
Мѣры для улучшенія состава Полицейской команды. Комплектованіе. Улучшеніе матеріальнаго состоянія. Дарованіе особыхъ правъ и наградъ. Объ отвѣтственности . 149
Форма обмундированія 151
Военные Генералъ-Губернаторы 152
Оберъ-Полиціймейстеры . . . . . —
Дѣятельность полицейскихъ учрежденій послѣ реформъ. Управа Благочинія. Адресный Столъ. Канцелярія Оберъ-Полиціймейстера. Адресная Экспедиція. Слѣдственные Приставы. „Вѣдомости С.-Петербург. Городской Полиціи“. Полицейскій Архивъ. Внѣшнее отдѣленіе Полиціи. Пожарная команда. Пожарное Депо. Арестанты. Отпускные и отставные нижніе чины. Иностранцы. Благотворительность. Исправительное заведеніе. Врачи, Акушеры, Ветеринары и повивальныя бабки. Взысканіе недоимокъ. Казенныя зданія. Мосты и мостовыя. Судоходство. Ярмарки и базары. Торговля. Промыслы. Фабрики и заводы. Народное продовольствіе. Народо-

стр.

населеніе. Народная нравственность. Состояніе Полицейскихъ Управленій и лицъ. 153

Царствованіе Императора Александра II.

Причины, вызвавшія реформу полиціи въ царствованіе Императора Александра II. . 161
Преобразованіе Уѣздныхъ учрежденій и городскихъ Полицій. 162
Проектъ общаго учрежденія уѣздной и особаго учрежденія Городской полиціи. . . 164
Отдѣленіе отъ полиціи слѣдственной части . 166
Утвержденіе временныхъ правилъ объ устройствѣ полиціи въ городахъ и уѣздахъ, по общему учрежденію управляемыхъ . . . —
Составленіе и утвержденіе общаго учрежденія полиціи и наказа полиціи 167
Комплектованіе полицейскихъ командъ . . . 172
Дарованіе особыхъ правъ и наградъ чинамъ полицейскихъ и пожарныхъ командъ . 174
Объ отвѣтственности нижнихъ чиновъ полиціи. 175
Заботы объ улучшеніи матеріальнаго благосостоянія полицейскихъ командъ 176
Увеличеніе численнаго состава полицейскихъ командъ . . . . . —
Реформа С.-Петербургской Столичной Полиціи въ 1866 — 1867 гг. Канцелярія Оберъ-Полиціймейстера. Иностранное Отдѣленіе. Полиціймейстеры. Полицейскіе участки. Полицейская стража. Околоточные Надзиратели. Городовые. Полицейскій Резервъ. Сыскная полиція. Смотрители частныхъ полицейскихъ домовъ. Служительская команда. Полицейская почта. Примѣчанія. Рѣчная полиція 177
Упраздненіе Слѣдственнаго Отдѣленія при 2-мъ Департаментѣ Управы Благочинія; закрытіе 2-го Департамента 204
Учрежденіе С.-Петербургскаго Градоначальства. Управленіе Градоначальства. О предметахъ вѣдомства и правахъ Градоначальника. Объ устройствѣ Управленія Градоначальства. Проектъ штата Градоначальства. Врачебное Управленіе. Положеніе о Градоначальствѣ. Положеніе о Врачебномъ Управленіи . . . . . —
Закрытіе Управы Благочинія и распредѣленіе предметовъ ея вѣдомства между Канцеляріей Градонлчальника и Участковыми Приставами 217
Измѣненія въ штатѣ Градоначальства 218
Подчиненіе С.-Петербургскому Градоначальнику пригородныхъ мѣстъ 219
Утвержденіе штата пожарной команды . . . —
Упраздненіе III-го Отдѣленія Собственной Его Императорскаго Величества Канцеляріи . . . . . —
Отдѣльныя распоряженія, послѣдовавшія въ промежутокъ времени между 1856 — 1881 гг. Штатъ Врачебно-Полицейскаго Комитета. Установленіе особаго сбора на содержаніе Конторъ Квартальныхъ Надзирателей. Учрежденіе особой Комиссіи для разбора дѣлъ между рядчиками или нанимателями и рабочими или мастеровыми. Утвержденіе Положенія о С.-Петербургскомъ Городскомъ Телеграфѣ. Извозчичья такса. Правила о надзорѣ за типографіями, литографіями и т. п. заведеніями. Отношеніе полиціи къ судебной власти на основаніи Судебныхъ Уставовъ Императора Александра II. Переименованіе нѣкоторыхъ частей С.-Петербурга. Учрежденіе должности Помощника Оберъ-Полиціймейстера. Извозчичья такса. Правила о примѣненіи къ столицѣ Городоваго Положенія 1870 года. Правила о содержаніи въ чистотѣ мостовыхъ и др. 219
Формы обмундированія, вооруженія и снаряженія 224
Военные Генералъ-Губернаторы, Градоначальники и Оберъ-Полиціймейстеры 226

Царствованіе Императора Александра III.

Упраздненіе С.-Петербургскаго Градоначальства съ возстановленіемъ должности Оберъ-Полиціймейстера 227
Измѣненіе штатовъ въ промежутокъ времени между 1881—1883 гг. 228
Возстановленіе С.-Петербургскаго Градоначальства 231
Измѣненіе штатовъ отъ возстановленія Градоначальства до изданія въ 1889 г. Учрежденія о С.-Петербургской полиціи . . . —
Учрежденіе о С.-Петербургской полиціи, утвержденное въ 1889 году 238
Упраздненіе Адресной Экспедиціи 243
Допущеніе къ занятію въ Ареснoмъ Столѣ лицъ женскаго пола . . . . . —
Плата за справки Адреснаго Стола . . . . .
Положеніе 1893 г. о Военно-Полицейскомъ Телеграфѣ . . . . . .
О правахъ и преимуществахъ служащихъ въ полиціи . . . . . .
О формѣ обмундированія, вооруженія и снаряженія 244
Градоначальники и Оберъ-Полиціймейстеры .

Царствованіе Императора Николая II.

Дополненіе штатовъ 245
Учрежденіе Конно-полицейской стражи . . .
Усиленіе полицейскаго надзора въ раіонахъ промышленныхъ заведеній 248
Сформированіе пѣшихъ ротъ 249
Учрежденіе второй должности Помощника Градоначальника 250
Образованіе 43-го полицейскаго участка . . . —
Градоначальники . . . . . —
Помощники Градоначальника . . . . . .

стр.

Обзоръ дѣятельности отдѣльныхъ учрежденій С.-Петербургскаго Градоначальства и Столичной Полиціи.

Канцелярія Градоначальника 251
Наружная полиція 255
Полицейскій Резервъ 259
Врачебное Управленіе 265
Ветеринарно-санитарная часть. 273
Техническій надзоръ 278
Инспекторскій надзоръ за типографіями, литографіями и т. п. заведеніями, а также за книжною торговлею 282
Сыскная полиція 285
Рѣчная полиція 291
Пожарная комада 296

стр.

Адресный Столъ 301
Общій Полицейскій Архивъ 307
Военно-Полицейскій телеграфъ 308
Редакція Вѣдомостей С.-Петербургскаго Градоначальства 310
Дѣятельность полиціи по благоустройству города 318
Книги и брошюры, изданныя по распоряженію Градоначальника Генералъ - Лейтенанта Н. В. Клейгельсъ 325
Списокъ классныхъ чиновъ С.-Петербургской столичной полиціи и Управленія Градоначальника, состоявшихъ на службѣ ко дню 200-лѣтняго юбилея С.-Петербургской столичной полиціи 16 мая 1903 г. . . . . I.

6